

ЕЖЕГОДНЫЙ ОТЧЕТ
губернатора Пермского края
о результатах деятельности
Правительства Пермского края
за 2013 год

Содержание

I. СОЦИАЛЬНАЯ ПОЛИТИКА	7
1. Стабилизация численности населения	7
Сохранение уровня рождаемости	7
Снижение смертности населения	10
Повышение уровня здоровья населения	10
Популяризация физической культуры и спорта среди населения и пропаганда здорового образа жизни	11
Повышение доступности и качества медицинской помощи	14
Снижение младенческой и детской смертности	15
Снижение смертности в трудоспособном возрасте	16
Обеспечение миграционной привлекательности края	17
Повышение доступности общего образования	18
Повышение качества общего образования	19
Повышение качества начального и среднего профессионального образования в соответствии с потребностями экономики	21
Повышение качества высшего образования	23
Расширение культурных, творческих, досуговых и духовно-патриотических возможностей самореализации жителей Пермского края	24
Вовлечение молодежи Пермского края в социально-экономические процессы	31
Повышение социального благополучия семей с детьми.	33
2. Формирование социально безопасной среды	36
Снижение уровня бедности и повышение социальной защищенности населения	36
3. Развитие сектора негосударственных некоммерческих организаций в сфере оказания социальных услуг	39
Целевые показатели результативности деятельности Правительства Пермского края	40
II. ОБЩЕСТВЕННАЯ БЕЗОПАСНОСТЬ	52
1. Деятельность по обеспечению правопорядка	52
Противодействие терроризму	55
Противодействие незаконному обороту наркотиков на территории Пермского края	56
Миграционная ситуация	57
2. Деятельность в области гражданской обороны, чрезвычайных ситуаций и обеспечение пожарной безопасности	57
Повышение культуры безопасности жизнедеятельности населения	61
3. Обеспечение призыва граждан на военную службу	63
Целевые показатели результативности деятельности Правительства Пермского края	65
III. ЭКОНОМИЧЕСКАЯ ПОЛИТИКА	67

1. Привлечение инвестиций и улучшение инвестиционного климата	67
2. Повышение эффективности прибыльности бизнеса, осуществляющего деятельность на территории Пермского края	72
Развитие промышленного комплекса	72
Содействие повышению качества трудового ресурса, условий труда и производительности труда на предприятиях	74
Развитие внутреннего потребительского рынка	76
Развитие агропромышленного комплекса	78
Развитие малого и среднего предпринимательства	84
Развитие прикладной науки и инновационной экономики	89
3. Увеличение доходов населения	92
Содействие занятости населения	92
4. Увеличение доходов бюджета	103
Целевые показатели результативности деятельности Правительства Пермского края	106
IV. ПРИРОДОПОЛЬЗОВАНИЕ И ИНФРАСТРУКТУРА	110
1. Создание доступного и комфортного жилья	110
2. Создание комфортной и благоустроенной среды поселений	114
3. Повышение качества инфраструктуры регионального значения	117
Проект строительства магистрали «Белкомур»	123
Развитие межрегиональных и международных транспортных связей	124
Развитие связи в Пермском крае	125
4. Повышение эффективности использования природных ресурсов	126
5. Обеспечение безопасной экологической среды	132
Целевые показатели результативности деятельности Правительства Пермского края	135
V. УПРАВЛЕНИЕ ЗЕМЕЛЬНЫМИ РЕСУРСАМИ И ИМУЩЕСТВОМ	141
1. Обеспечение земельными участками для целей жилищного строительства и для строительства промышленных предприятий и промышленных парков	141
2. Обеспечение эффективности управления земельными ресурсами Пермского края	142
3. Обеспечение эффективности управления государственным имуществом Пермского края	144
Целевые показатели результативности деятельности Правительства Пермского края	147
VI. ТЕРРИТОРИАЛЬНОЕ РАЗВИТИЕ	148
1. Создание эффективного муниципального управления	148
Оптимизация территориальной организации местного самоуправления Пермского края	148
Формирование эффективной кадровой муниципальной политики	150
Развитие общественного самоуправления	150
2. Повышение уровня социально-экономического развития муниципальных образований	151

Создание и внедрение системы общественного контроля качества предоставления государственных и муниципальных услуг	155
3. Повышение финансовой обеспеченности муниципальных образований	155
Региональный фонд софинансирования расходов	158
4. Снижение социально-экономических рисков муниципальных образований Пермского края	160
Реализация антикризисных мероприятий по стабилизации социально-экономического положения в отдельных муниципальных образованиях	160
Передача военного имущества бывших военных городков края в краевую и муниципальную собственность	165
Реализация Комплексных инвестиционных планов моногородов	166
5. Социально-экономическое развитие Коми-Пермяцкого округа	167
Повышение инвестиционной привлекательности	167
Развитие общественной инфраструктуры	169
Этнокультурное развитие и повышение информационной узнаваемости Пермском крае в финно-угорском мире	173
Целевые показатели результативности деятельности Правительства Пермского края	174
VII. РАЗВИТИЕ ИНФОРМАЦИОННЫХ И ТЕЛЕКОММУНИКАЦИОННЫХ СИСТЕМ И РЕСУРСОВ	178
1. Реализация краевой политики в сфере информатизации	178
2. Формирование «Электронного Правительства Пермского края»	178
3. Создание и сопровождение деятельности «Открытого Правительства Пермского края»	181
Целевые показатели результативности деятельности Правительства Пермского края	182
VIII. УПРАВЛЕНИЕ ГОСУДАРСТВЕННЫМИ ФИНАНСАМИ И ГОСУДАРСТВЕННЫМ ДОЛГОМ ПЕРМСКОГО КРАЯ	183
Целевые показатели результативности деятельности Правительства Пермского края	184
ИСПОЛНЕНИЕ БЮДЖЕТА ПЕРМСКОГО КРАЯ ЗА 2013 ГОД	186

Основополагающим документом, закрепляющим цели, задачи и ожидаемые результаты развития региона на ближайшие годы, является Программа социально-экономического развития Пермского края на 2012-2016 годы (далее – Программа), утвержденная Законом Пермского края от 20 декабря 2012 г. № 140-ПК, разработанная на основе Стратегии социально-экономического развития до 2026 года, утвержденной постановлением Законодательного Собрания Пермского края от 1 декабря 2011 г. № 3046.

В результате выполнения поставленных целей и задач степень решенности основных проблем и устранения ключевых рисков социально-экономического развития Пермского края должна заметно и ощутимо повыситься, о чем будет свидетельствовать достижение определенного уровня качественных и количественных показателей.

Итоги деятельности Правительства Пермского края в 2013 году представлены в структуре отраслевых направлений, основных целей и задач.

Для объективной оценки достижения поставленных целей применяется перечень показателей результативности деятельности Правительства Пермского края, утвержденный постановлением Законодательного Собрания Пермского края от 22 сентября 2011 г. № 2868.

Эффективность деятельности Правительства Пермского края оценивается по степени достижения плановых значений целевых показателей и по объективному состоянию в целом отрасли экономики или сферы жизни населения края с учетом потенциала и перспектив дальнейшего развития региона.

Механизмами реализации мероприятий, необходимых для постоянного и стабильного развития Пермского края, являются программы, проекты, непроектные мероприятия и текущая деятельность. До 1 января 2014 года система мероприятий утверждалась в форме целевых программ.

С 1 января 2014 года основными документами, определяющим реализуемый Правительством Пермского края комплекс мероприятий, направленных на социально-экономическое развитие края, а также их ресурсное обеспечение и распределение ответственности за достижение установленных значений целевых показателей, стали государственные программы Пермского края.

Правительством Пермского края совместно с Администрацией губернатора Пермского края в 2013 году разработаны и утверждены следующие государственные программы Пермского края по направлениям:

1. социальная политика: «Развитие здравоохранения», «Развитие образования и науки Пермского края», «Социальная поддержка граждан Пермского края», «Семья и дети Пермского края», «Доступная среда. Реабилитация и создание условий для социальной интеграции инвалидов

Пермского края», «Культура Пермского края», «Развитие физической культуры и спорта», «Развитие туризма»;

2. общественная безопасность: «Обеспечение общественной безопасности Пермского края»;

3. экономическая политика: «Экономическое развитие и инновационная экономика», «Развитие сельского хозяйства и устойчивое развитие сельских территорий в Пермском крае», «Содействие занятости населения»;

4. природопользование и инфраструктура: «Воспроизводство и использование природных ресурсов», «Обеспечение качественным жильем и услугами ЖКХ населения Пермского края», «Энергосбережение и повышение энергетической эффективности Пермского края», «Развитие транспортной системы»;

5. управление земельными ресурсами и имуществом: «Управление земельными ресурсами и имуществом Пермского края»;

6. территориальное развитие: «Региональная политика и развитие территорий»;

7. развитие информационных и телекоммуникационных систем и ресурсов: «Развитие информационного общества»;

8. «Управление государственными финансами и государственным долгом Пермского края»;

9. «Обеспечение взаимодействия общества и власти»;

10. «Совершенствование государственного управления».

I. СОЦИАЛЬНАЯ ПОЛИТИКА

1. Стабилизация численности населения

Сохранение уровня рождаемости

Приоритетность демографической политики и последовательная реализация в Пермском крае системы мероприятий по повышению рождаемости, снижению смертности и обеспечению миграционной привлекательности региона в 2013 году позволили сохранить положительную демографическую динамику и обеспечить естественный прирост населения.

В условиях продолжающегося сокращения числа женщин репродуктивного возраста сохранить рождаемость на уровне 2012 года в крае удалось за счет проведения активной политики по стимулированию вторых и последующих рождений и поддержки семей, имеющих детей. По данным Пермьстата за январь-декабрь 2013 года число родившихся составило 38 754 чел., что всего на 0,2 % ниже числа родившихся в аналогичном периоде 2012 года.

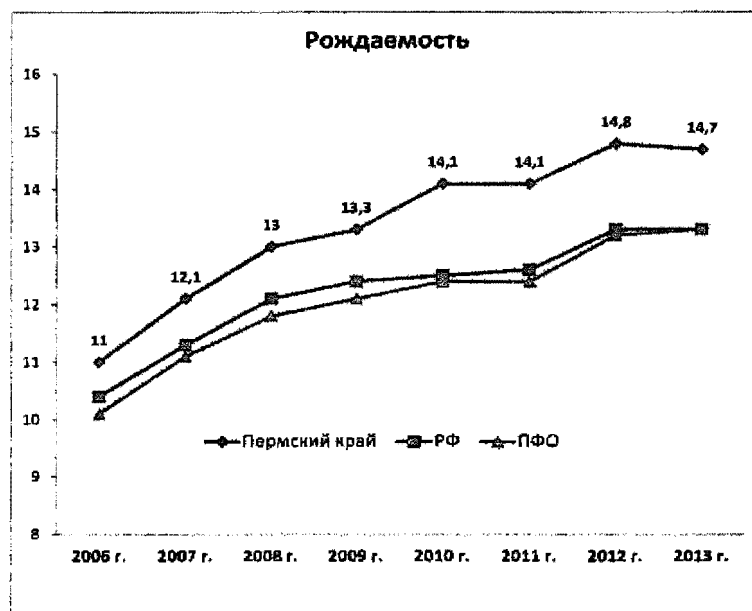

Уровень рождаемости в Пермском крае
(количество родившихся на 1000 человек населения), чел.

По уровню рождаемости Пермский край по-прежнему превышает показатели как в среднем по Приволжскому федеральному округу, так и в целом по России.

Количество третьих и последующих детей, родившихся в семьях Пермского края, в 2013 г. по данным органов ЗАГС составило 6 505 чел., что на 17 % больше уровня 2012 г. (5 570 чел.).

С целью содействия повышению уровня рождаемости в Пермском крае проводится комплекс мероприятий:

1. выдача сертификатов на региональный материнский капитал, при рождении третьего и последующих детей. По состоянию на 1 января 2014 г. выдано 8 793 сертификата на региональный материнский капитал, из которых 1 535 уже реализовано;

2. назначение ежемесячной денежной выплаты на третьего ребенка или последующих детей, рожденных после 31 декабря 2012 г. (согласно Закону Пермского края от 7 ноября 2012 г. № 117-ПК «О внесении изменений в Закон Пермской области «Об охране семьи, материнства, отцовства и детства»). В 2013 г. ежемесячная денежная выплата при рождении третьего и последующих детей назначена 4 123 чел.;

3. предоставление многодетным семьям земельных участков в собственность бесплатно. По состоянию на 1 января 2014 г. на учете для предоставления земельного участка состоит 8 932 многодетные семьи, из них земельные участки предоставлены 4 540 семьям. Таким образом, по итогам 2013 года 51 % поставленных на учет многодетных семей обеспечены земельными участками (при плановом показателе в 2013 г. 40 %);

4. дополнительное предоставление семье, имеющей трех и более детей, сверх установленного объема 150 куб. м. леса или субсидии;

5. обеспечение жильем молодых семей. В 2013 году на данную цель было выделено 701 749,9 тыс. рублей. Выдано 1522 свидетельства, в том числе на получение выплаты за счет краевого и федерального бюджетов в размере 30-35 % – 619 шт.; на получение выплаты за счет краевого бюджета в размере 10 % – 903 шт. К оплате предъявлено 787 свидетельств на общую сумму 267 415,4 тыс. рублей. Оставшиеся свидетельства будут выданы и оплачены по мере их предъявления 2014 году;

6. реализация механизма «Семейный актив» – получение в случае рождения ребенка в течение двух лет с момента улучшения жилищных условий дополнительной социальной выплаты в размере 10 % от расчетной стоимости жилья. В 2013 году было направлено 37 826,5 тыс. рублей, выплатой в 2013 году воспользовались 264 семьи;

7. создание дополнительных мест в детских садах Пермского края. В Пермском крае в течение 2013 года введено дополнительно 7909 новых мест в детских садах, в том числе за счет строительства – 945 мест, посредством возврата в систему дошкольного образования используемых не по назначению зданий детских садов – 3391 место, за счет приобретения зданий – 569 мест, за счет эффективного использования помещений в дошкольных образовательных учреждениях – 3004 мест.

Охват детей, посещающих негосударственные дошкольные организации, составляет более 10 тысяч детей, в том числе:

24 негосударственные дошкольные образовательные организации (более 2 000 детей, из них более 1 300 детей в возрасте от 3 до 7 лет);

2 мини-детских сада (20 детей в возрасте от 1,5 до 3 лет);

54 центра развития ребенка (группы по присмотру и уходу за детьми) (более 1 500 детей, из них 862 ребенка в возрасте от 3 до 7 лет);

24 учреждения предоставляют услуги полного дня (2 634 ребенка);

88 детских центров досуга (группы кратковременного пребывания, группы по присмотру и уходу за детьми и другие формы организации детей) (более 4 200 детей, из них более 2 500 детей в возрасте от 3 до 7 лет).

Лицензии на образовательную деятельность по программам дошкольного образования имеют 30 негосударственных образовательных учреждений и индивидуальных предпринимателя.

Очередность в детские сады для детей в возрасте от 3 до 7 лет полностью ликвидирована в 11 муниципальных образованиях края: это Александровский, Гремячинский, Еловский, Карагайский, Косинский, Красновишерский, Соликамский, Чайковский, Частинский районы, городской округ Губаха и ЗАТО Звездный;

8. выплата пособий семьям, чьи дети не посещают дошкольные образовательные учреждения (далее – ДООУ). Семьям, чьи дети не посещают ДООУ, в 38 муниципальных образованиях Пермского края в 2013 году продолжалась выплата пособий. По данным мониторинга Министерства образования и науки Пермского края на 31 декабря 2013 г. выплаты произведены 50 541 ребенку. Размер выплат на одного ребенка составил от 690,0 до 6 092,0 рублей. Размер выплат дифференцировался по возрасту детей и местности проживания (село – город). Общая сумма выплат за 2013 год составила 2 381 819,2 тыс. рублей.

Для обеспечения повышения заработной платы педагогов до установленного уровня доходный потенциал консолидированных бюджетов муниципальных районов (городских округов) в 2013 году был увеличен на 2 134 млн. руб. По данным Росстата средняя заработная плата педагогических работников дошкольных образовательных учреждений в 2013 году составила 23 328 руб. (102,1 % к уровню средней заработной платы в общем образовании в Пермском крае), по сравнению с 2012 годом – увеличилась на 48,6 % (2012 год – 15 697 руб.).

С целью увеличения числа благополучных семей, способных иметь детей, в течение четырех лет за счет средств краевого бюджета в регионе оказывается медицинская услуга по лечению бесплодия методом экстракорпорального оплодотворения. Объем предоставленных медицинских услуг по данному

профилю в 2009 г. составил 75 процедур, в 2013 году проведено 485 процедур, родилось 112 детей.

В рамках внедрения комплексной пренатальной (дородовой) диагностики врожденных пороков развития ребенка в первом триместре беременности проведено обследование 3028 беременным женщинам Пермского края, за аналогичный период 2012 года было обследовано 1764 женщины (+1264). Увеличение количества обследованных произошло за счет начала проведения диагностики беременным женщинам г. Перми с 1 марта 2013 г. в поликлинике государственного бюджетного образовательного учреждения высшего профессионального образования «Пермская государственная медицинская академия имени академика Е.А. Вагнера Министерства здравоохранения Российской Федерации».

Снижение смертности населения

За январь-декабрь 2013 года число умерших в Пермском крае составило 37 170 чел., что на 0,3 % ниже числа умерших в аналогичном периоде 2012 года.

Снижение уровня смертности в Пермском крае достигается путем повышения уровня здоровья населения, формирования здорового образа жизни населения, популяризации физической культуры и спорта среди населения, повышения доступности и качества медицинской помощи и снижения уровня смертности в трудоспособном возрасте, младенческой и детской смертности.

Повышение уровня здоровья населения

Продолжающийся в 2013 году процесс старения населения потребовал усиления мероприятий по совершенствованию медицинской помощи населению и привлечения значительного финансового ресурса в систему здравоохранения края в рамках реализации федеральных и краевых программ и проектов.

Проведены мероприятия по усилению роли амбулаторно-поликлинического звена, включающие увеличение охвата населения профилактическими осмотрами и увеличение частоты проведения разного рода обследований, расширение санитарно-просветительской работы и организация гигиенического обучения населения в рамках деятельности лечебно-профилактических учреждений края.

Для обеспечения повышения уровня здоровья населения в соответствии с приказом Министерства здравоохранения Российской Федерации в 2013 году началась всеобщая диспансеризация населения.

В 2013 году диспансеризацию проводили 107 медицинских организаций. Из них 88 медицинских организаций муниципальной формы собственности и 19 – частной формы собственности. Запланированная численность граждан, подлежащих диспансеризации, в 2013 году в Пермском крае составила 421,6 тыс. человек. Осмотрено 288,5 тыс. чел (2012 год – 56 тыс. человек). В их числе количество детей-сирот, детей, находящихся в трудной жизненной ситуации, пребывающих в стационарных учреждениях системы здравоохранения, образования и социальной защиты, прошедших диспансеризацию, составило 4659 человек (100 % от плана).

По итогам диспансеризации практически здоровыми признаны 27 % от осмотренных, факторы риска выявлены у 18 %, 54 % пациентов нуждаются в дальнейшем обследовании и лечении.

На первое место вышел такой фактор риска, как избыточная масса тела (28 %). Риск развития артериальной гипертензии выявлен у 26 %. Третье и четвертое место среди факторов риска заняли: нерациональное питание (23 %) и курение (19 %).

Среди выявленных заболеваний первое место заняли эндокринологические заболевания, второе место – болезни органов пищеварения, третье место – болезни системы кровообращения.

Популяризация физической культуры и спорта среди населения и пропаганда здорового образа жизни

Популяризация физической культуры и спорта среди населения и пропаганда здорового образа жизни в Пермском крае в 2013 году осуществлялись в рамках программных и проектных мероприятий.

За 2013 год в проекте «Спортивный клуб + Спортивный сертификат» приняло участие 30 муниципальных образований, численность занимающихся детей увеличилась на 20 % и составила 83 499 чел. (2012 год – 69 109).

В 2013 году создано 23 спортивных клуба (всего в рамках проекта создано 153 спортивных клуба). Финансирование в 2013 году составило 278 352,4 тыс. руб., в том числе краевой бюджет – 139 176,2 тыс. руб., местный – 139 176,2 тыс. руб.

В рамках проекта «Организация и проведение занятий по обучению плаванию с учащимися 3-х классов» в 2013 году плаванию обучались 5 172 ребенка (в 2012 году – 4 608 детей) из 13 муниципальных районов Пермского края. По итогам обучения 95 % детей сдали контрольный норматив

и получили сертификат «Умею плавать». Объем расходов на реализацию проекта составил 8,7 млн. руб.

С сентября 2013 года на территории города Перми началась реализация пилотного проекта «Студенческий спортивный клуб». В проекте принимают участие 5 учреждений среднего профессионального образования. Количество студентов, задействованных в проекте, составило 2 159 чел. Проект рассчитан на период с 1 сентября 2013 года по 31 мая 2014 года.

Реализация долгосрочной целевой программы (далее – ДЦП) «Развитие физической культуры, спорта и здорового образа жизни в Пермском крае на 2011-2015 годы», проектов «Спортивный клуб + Спортивный сертификат», «Массовое обучение плаванию школьников в плавательных бассейнах Пермского края», «Студенческий спортивный клуб» позволила увеличить долю занимающихся физической культурой и спортом с 18,1 % до 19,1 %.

Проект «СтритБаскет Пермь 3x3» направлен на обеспечение занятости детей и молодежи в каникулярное время. В 2013 году в проекте приняло участие 26 муниципальных образований, на финале представили свои команды по 5 категориям 18 муниципальных образований (400 участников). Объем расходов на реализацию проекта составил 1 750,0 тыс. руб. (в том числе установка баскетбольных стоек в 17 районах).

С целью вовлечения населения в систематические занятия физической культурой и спортом для жителей сельской местности в 2013 году в 36 территориях Пермского края прошли сельские «Спортивные игры», объем финансирования составил 1100 тыс. рублей.

Состоялись крупные массовые физкультурно-спортивные мероприятия на территории Пермского края: Лыжня России, Кросс Нации, Фестиваль «Спортивный городок», Фестиваль спорта детей-инвалидов, Фестиваль спорта инвалидов Пермского края, Спартакиада средне-специальных учебных заведений, Спартакиада высших учебных заведений.

В рамках реализации ДЦП «Развитие физической культуры и спорта» в 2013 году осуществлялась поддержка сборных команд Пермского края по фигурному катанию, легкой атлетике, дзюдо, бадминтону, плаванию, а также сборных команд среди инвалидов с повреждением опорно-двигательного аппарата, слуха и зрения. Были оплачены учебно-тренировочные сборы для сборных команд на сумму 38 666,5 тыс. руб.

С целью поддержки ветеранов спорта Пермского края участникам и призерам Олимпийских, Паралимпийских и Сурдлимпийских игр, заслуженным мастерам и тренерам спорта, Заслуженным работникам физической культуры Российской Федерации, вышедшим на пенсию, из краевого бюджета ежемесячно выплачиваются стипендии. Сумма стипендии

ежемесячно составляет 4520 руб. На сегодняшний день стипендии получают 107 ветеранов спорта. По итогам 2013 года выплачено 5 803,68 тыс. руб.

В целях государственной поддержки спорта и стимулирования творческой активности ведущих спортсменов края и их тренеров в соответствии с указами губернатора Пермского края были выплачены стипендии 45 спортсменам и тренерам по 15 000 рублей ежемесячно и 140 юным спортсменам по 5 000 рублей ежемесячно.

С целью повышения доступности спортивной инфраструктуры в 2013 году на территории Пермского края введено в эксплуатацию 11 межшкольных стадионов, осуществлялось строительство физкультурно-оздоровительных комплексов в г. Перми, г. Лысьва, п. Гайны, г. Чайковском, в с. Барда, строительство крытых катков с искусственным льдом в городе Краснокамске и городе Чайковском.

В рамках реализации проекта «Строительство санно-бобслейной трассы с искусственным намораживанием льда в г. Чусовой» выбрано и согласовано место под строительство трассы, разработан проект проектно-сметной документации.

По проекту «Строительство крытого футбольного манежа в г. Перми» выбрано и согласовано место под строительство, разработана предпроектная документация и велась разработка проектно-сметной документации на строительство данного объекта. Ввод объекта в эксплуатацию планируется в декабре 2015 года.

В рамках реализации проекта «Приведение в нормативное состояние спортивных объектов» было приведено в нормативное состояние 20 объектов спорта: устранены предписания надзорных органов, проведены ремонтные работы, закуплен спортивный инвентарь и оборудование.

При Федеральном центре зимних видов спорта в Чайковском создано краевое государственное автономное образовательное учреждение дополнительного образования детей «Специализированная детско-юношеская спортивная школа олимпийского резерва по базовым и олимпийским видам спорта «Старт». Открыты отделения по 7 базовым олимпийским видам спорта: биатлону, гандболу, легкой атлетике, лыжному двоеборью, лыжным гонкам, плаванию, прыжкам на лыжах с трамплина. В 2013 году спортивную подготовку в ней осуществляли 640 перспективных и талантливых юных спортсменов. Также открыты подразделения школы в 17 территориях Пермского края: г. Пермь, г. Березники, г. Чайковский, г. Нытва, г. Лысьва, Усть-Качка, Юго-Камск, г. Кизел, п. Б. Сосновая, Очёрский р-н, г. Добрянка, г. Усолье, г. Краснокамск, п. Оверята, г. Чусовой, г. Кудымкар, г. Кунгур.

Среди школьников начального, среднего и старшего звена проведен мониторинг физического развития и физической подготовленности. Данные

мониторинга показали, что уровень физического развития школьников составляет 45 % (плановое значение 40 %). В 2012 году данный показатель составлял 35 %.

Для поддержки тренерских кадров краевых учреждений дополнительного образования детей спортивной направленности Правительство изменило систему оплаты тренеров-педагогов. Зарботная плата в муниципальных учреждениях дополнительного образования спортивной направленности выросла за 2013 год с 14 325,72 до 20 156,12 руб., в краевых – до 23 336,55 руб. К 2018 году планируется довести ее до уровня средней заработной платы по экономике.

Число штатных тренеров-преподавателей по видам спорта по сравнению с 2012 годом увеличилось на 148 человек и составило 2389.

С целью пропаганды и формирования здорового образа жизни населения в Центрах здоровья было обследовано 94 233 человека, в том числе 17 905 детей. Все лица, посетившие Центры здоровья, обучены основам здорового образа жизни. В школах здоровья в 2013 году обучено 70 654 чел., что составило 75 % от числа обратившихся.

Повышение доступности и качества медицинской помощи

На территории Пермского края в 2013 году введены в эксплуатацию 20 объектов здравоохранения, в том числе 4 фельдшерско-акушерских пункта (далее – ФАП), 14 смарт-ФАПов и 2 сельские врачебные амбулатории. Работали мобильные передвижные комплексы для диспансеризации взрослого и детского населения (4 комплекса), мобильные центры здоровья (4 комплекса), передвижные ФАП (25 комплексов). Приобретено 162 машины скорой медицинской помощи (потребность закрыта более чем на 80 % от имеющейся). Актуализирована и размещена на сайте Министерства здравоохранения Пермского края генеральная схема размещения объектов здравоохранения по строительству и реконструкции, оснащению оборудованием.

В рамках ДЦП «Привлечение и закрепление медицинских кадров в государственных и муниципальных учреждениях здравоохранения Пермского края на 2013-2015 годы» привлечен в отрасль 321 медицинский работник (в том числе 191 врач по наиболее востребованным специальностям) в результате укомплектованность врачами по наиболее востребованным специальностям составила 64,5 %.

По данным Росстата средняя заработная плата врачей в 2013 году равнялась 38 580 руб. (155,6 % к уровню средней заработной платы в Пермском крае), средняя заработная плата среднего медицинского персонала –

21 239 руб., младшего медицинского персонала – 13 216 руб. (85,7 % и 53,3 % к уровню средней заработной платы в Пермском крае соответственно).

В рамках реализации программы «Пожарная безопасность на территории Пермского края, обеспечение нормативного состояния государственных и муниципальных учреждений Пермского края на период 2010-2014 годов» в 2013 году в 32 государственных и 104 муниципальных медицинских организациях края выполнены мероприятия по исполнению предписаний надзорных органов, соблюдению лицензионных требований, приобретению передвижных ФАП, медицинского оборудования в соответствии с порядками оказания медицинской помощи.

Снижение младенческой и детской смертности

С целью улучшения качества оказания медицинской помощи детям был проведен ряд организационных мероприятий: отработка маршрутизации женщин высокого риска преждевременных родов, маршрутизации детей, в том числе новорожденных; мониторинг беременных, мониторинг занятости реанимационных неонатальных коек, мониторинг младенческой и детской смертности, оказание медицинской помощи детям с бронхо-легочной дисплазией, врожденными пороками сердца. С целью профилактики рождения детей с врожденными пороками развития проводится пренатальная диагностика плода. Для снижения количества преждевременных родов с сентября 2013 года организовано иммуногистохимическое исследование плацент.

Важной составляющей деятельности педиатрической службы была реализация мероприятий ДЦП «Семья и дети Пермского края на 2011-2015 годы», в соответствии с мероприятиями которой проводилось укрепление материально-технической базы учреждений родовспоможения и детства, внедрение новых методов лечения новорожденных (использование препарата «Педеа» для лечения врожденных пороков сердца у детей с экстремально низкой массой тела).

С 1 декабря 2013 г. организован электронный мониторинг всех взятых на учет беременных для последующей оценки степени риска и своевременного планирования маршрутизации на второй и третий уровень акушерской помощи. Увеличился в три раза показатель вывезенных из территорий пациенток высокой степени риска, увеличилось число недоношенных детей, рожденных в перинатальном центре.

На базе государственного бюджетного учреждения здравоохранения Пермского края «Кунгурская центральная городская больница» с мая 2013 года начал работу перинатальный центр 2 уровня, оснащенный современным медицинским оборудованием, за 2013 год здесь родилось более 1000 детей.

В рамках Программы модернизации здравоохранения Пермского края на 2011-2012 годы проведен капитальный ремонт в 32 медицинских организациях, приобретено 3371 ед. оборудования в 111 ЛПУ края. В 140 медицинских организаций поставлено 8 602 единицы компьютерной техники. Закуплена аппаратура для оказания интенсивной помощи новорожденным в родильных отделениях, отделениях второго этапа выхаживания на сумму 323,47 тыс. рублей. В результате реализации мероприятий показатель младенческой смертности в 2013 году составил 8,4 промилле и снизился по сравнению с 2012 годом на 0,1 промилле.

Снижение смертности в трудоспособном возрасте

Число умерших в трудоспособном возрасте в Пермском крае сократилось в 2013 году на 3,3 % и составило 10 320 чел. (2012 год – 10 671 чел.).

Была создана трехуровневая система оказания медицинской помощи и организованы 11 межмуниципальных центров по профилям: пульмонология, кардиология; неврология; онкология, травматология педиатрия, акушерство, гинекология. Начали функционировать 13 первичных сосудистых отделений и 4 региональных сосудистых центра. Создано 2 центра амбулаторного гемодиализа на 12 аппаратов (г. Краснокамск и г. Лысьва), что позволило обеспечить нуждающихся заместительной почечной терапией.

В целях снижения смертности от заболеваний системы кровообращения в лечебно-профилактических учреждениях края проведены мероприятия по первичной (раннее выявление факторов риска заболеваний в рамках деятельности Центров здоровья и диспансеризации) и вторичной профилактике (догоспитальный тромболитис, долечивание (реабилитация) пациентов сосудистого профиля в условиях санатория). С целью реализации мероприятий, направленных на совершенствование медицинской помощи больным с сосудистыми заболеваниями, в крае с учетом транспортной доступности и численности населения (не менее 1 центра на 500 тыс. человек взрослого населения) и первичных сосудистых отделений (не менее 1 отделения на 200 тыс. человек взрослого населения) определены 12 учреждений здравоохранения, которые будут выполнять функции первичных сосудистых отделений.

Приобретено 23 единицы медицинского оборудования, в том числе 3 ангиографа в региональные сосудистые центры г. Перми, 3 компьютерных томографа, 3 комплекта нейрохирургических операционных.

В Пермском крае формируется мультидисциплинарный подход к профилактике и своевременной диагностике онкологических заболеваний и формированию здорового образа жизни. В целях совершенствования оказания

помощи больным с онкологическими заболеваниями в 2013 году для оснащения первичных кабинетов и поликлиник Пермского края медицинским оборудованием было выделено 150 321,67 тыс. руб. из средств краевого бюджета (рентгенологическое оборудование, аппараты УЗИ, маммографы, эндоскопическое оборудование).

Значительно улучшена диагностическая база онкологического диспансера. За счет средств федерального бюджета в Пермский краевой онкологический диспансер приобретено медицинское оборудование на сумму 435207,8 тыс. руб. (линейные ускорители 20 МЭВ и 6 МЭВ с системой дозиметрического планирования и информационной управляющей системой, гамм терапевтические аппараты для дистанционной и брахиотерапии, специализированный КТ для онкологии, видеоэндоскопические комплексы). Созданы условия для выполнения высокодозной терапии у онкологических пациентов (смонтированы линейные ускорители и оборудование для близко- и дальнефокусной лучевой терапии). Открыто 32 первичных онкологических кабинета, прошли обучение 30 районных онкологов. Также проведены капитальные ремонты в онкодиспансере и 4 первичных онкологических кабинетах, в 3 первичных сосудистых отделениях.

Смертность населения в трудоспособном возрасте от самоубийств (на 100 тыс. населения) в 2013 году сократилась на 5 % и составила – 46,9 (2012 год – 49,4). Пермский городской кризисный центр для взрослого населения г. Перми, действующий на базе муниципального автономного учреждения здравоохранения «Городская больница № 8», в 2013 году оказал помощь 3763 абонентам по «Телефону доверия», 6160 человек получили помощь в кабинете социально-психологической помощи и 125 человек пролечилось на кризисных койках.

В Городской консультативно-диагностический центр для детей, оказавшихся в кризисной ситуации, созданный на базе муниципального бюджетного учреждения здравоохранения «Городская детская клиническая больница № 9 им. Пичугина П.И.» , за 2013 год обратились 53 человека с суицидальным поведением, из них 24 – совершивших суицидальные попытки.

Обеспечение миграционной привлекательности края через повышение качества жизни населения

С 2012 года в Пермском крае наблюдается миграционный прирост населения. В предыдущем году число прибывших на территорию Пермского края вновь превысило число выбывших за его пределы, теперь на 22 человека.

Повышению миграционной привлекательности Пермского края способствует повышение качества системы образования, расширение

возможностей культурной и творческой самореализации населения, содействие активности молодежи и повышение социального благополучия семей с детьми.

Повышение доступности общего образования

В рамках мероприятий по приведению образовательных учреждений края в нормативное состояние (приоритетный региональный проект «Новая школа») 206 школ получили в 2013 году дополнительное финансирование на развитие материально-технической базы в объеме 258 тыс. руб.

Для обеспечения вариативности форм образования в крае организовано дистанционное образование с помощью информационного ресурса «Телешкола» (закуплен ресурс на сумму 10,0 млн. руб. на 9 тыс. чел./курсов). Организованы видео-уроки с участием ведущих ученых Пермского края. Ведется подготовка одаренных школьников по индивидуальным учебным планам к участию в олимпиадах, в том числе, в дистанционном режиме. Отслеживается уровень скорости информационно-телекоммуникационной сети «Интернет» (далее – сеть «Интернет») для качественного преподавания дистанционных курсов.

В 6 территориях Пермского края реализован проект «Мобильный учитель». В нем участвовали 7 педагогов по предметам «Английский язык», «Информатика», «Физика», «Технология», «Психология», что позволило закрыть вакансии в 14 школах.

Для повышения доступности образования для детей с ограниченными возможностями здоровья реализуется мероприятие «Образование детей-инвалидов». В 2012-2013 учебном году в 136 образовательных учреждения края обучался 331 ребенок-инвалид, были оборудованы рабочие места для 420 педагогов. В сентябре 2013 года дополнительно установлены 75 комплектов программно-технических средств для организации дистанционного образования детей-инвалидов. В 104 образовательных организациях, работающих по программам общего образования создается доступная среда для детей с ограниченными возможностями здоровья. Осуществляется развитие инклюзивных процессов в системе общего и специального образования, совершенствуется система психолого-медико-педагогической диагностики и сопровождения ребенка с ограниченными возможностями здоровья.

Повышение качества общего образования

В 2012-2013 г. по итогам Единого государственного экзамена (далее – ЕГЭ) результаты по Пермскому краю выше российского показателя на 8 ед., средний балл в крае по большинству предметов также выше среднероссийского. Увеличилось количество выпускников, получивших по результатам 3-х экзаменов ЕГЭ больше 225 баллов: в 2013 году – 1532 человека (доля – 12,33 %), в 2012 году – 1446 человек (доля – 10,7 %), им назначается губернаторская стипендия.

В крае функционируют 10 новых образовательных центров – это школы для старшеклассников, реализующие индивидуальные образовательные программы. 25 школ Пермского края защитили на заседании экспертного совета инновационные образовательные программы и получили дополнительное финансирование. Осуществляется материальная и кадрово-организационная поддержка и трансляция инновационного опыта уникальных школ.

По итогам реализации в 2013 г. мероприятий по стимулированию педагогических работников по результатам обучения школьников 300 школ Пермского края получили премии (проект «Ступени») на общую сумму 40 млн. руб.

В 2013 году реализовано более 90 проектов, направленных на поддержку национального образования в Пермском крае, на сумму 9,5 млн. руб. Закуплено учебников на сумму 59 млн. руб., благодаря этому 100 % учащихся 1-4 классов обеспечены учебниками в соответствии с федеральными государственными стандартами. Во все школы края закуплено компьютерное, учебно-лабораторное оборудование на сумму более 155 млн. руб.

Численность педагогических работников образовательных учреждений Пермского края, прошедших обучение в 2013 году, составила 7 521 человек. Для повышения квалификации применялся ряд зарекомендовавших себя эффективных форм:

организация деятельности и развитие 145 апробационных площадок по внедрению федеральных государственных образовательных стандартов (ФГОС), на каждой из которых апробируются различные аспекты стандарта основной школы;

организация работы федеральной стажировочной площадки Пермского края по теме «Создание условий для реализации индивидуальных образовательных траекторий старшеклассников как интегрального средства обеспечения современного качества образования».

Организовано обучение по международным программам учителей английского языка. За 2011-2013 годы 231 педагог края прошел стажировку,

получил сертификаты учителей английского языка по программе CELTA (Certificate in English Language Teaching to Adults) или ТКТ (Teaching Knowledge Test). Кроме того, ежегодно более 150 старшеклассников углубленных языковых школ сдают экзамен IELTS.

В рамках проекта «Изучение английского как языка мировой науки и международного общения» проведены конференции на английском языке на базе муниципального автономного образовательного учреждения «Гимназия № 10» и муниципального автономного образовательного учреждения «Средняя образовательная школа № 7», конференция на английском языке по экологическим проблемам на базе муниципального образовательного учреждения «Лицей № 10» г. Перми, учебно-исследовательская конференция по английскому языку «Добро пожаловать в Пермский край!» для учащихся общеобразовательных учреждений территорий Верхнекамья в городе Березники.

По итогам реализации в 2013 году проекта «Поддержка одаренных детей» в Пермском крае действуют 6 заочных школ для одаренных детей при трех национальных исследовательских университетах по 6 предметам естественно-математического цикла (600 учащихся); для студентов и школьников прочитано более 250 лекций иностранными учеными; проведены 5 профильных лагерей с охватом 500 чел., организовано участие в 21 предметной олимпиаде всероссийского уровня, для подготовки к которым были организованы учебно-тренировочные сборы членов команд.

Премией государственной поддержки талантливой молодежи награждены 124 человека, из них в рамках региональной квоты – 31 человек. Произведена выплата ежегодной стипендии «Юные дарования Прикамья» 100 одарённым учащимся Пермского края, отличившимся в спорте, творчестве и по интеллекту. Разработана единая информационная система учета данных победителей и призеров муниципального, регионального этапов всероссийской олимпиады школьников.

Охват учащихся общеобразовательных школ Пермского края услугой «Электронный дневник», оказываемой в рамках проекта «Телекоммуникационная образовательная сеть Пермского края (Web-2)», составил в 2013 году 77 %, сельских школ – 57 %.

Для обеспечения повышения заработной платы педагогов до установленного уровня фонд оплаты труда в 2013 году был увеличен на 1 030 млн. руб. Заработная плата педагогических работников общеобразовательных организаций по сравнению с 2012 годом увеличилась с 20 260 руб. до 25 219 руб. (+24,5 %).

В рамках ДЦП «Улучшение жилищных условий молодых учителей на 2012-2014 годы» улучшили свои жилищные условия 167 молодых учителей.

Пермский край участвовал в 2013 г. в пилотном проекте по проведению независимой оценки качества учреждений, оказывающих социальные услуги. Создан Общественный совет, для проведения процедуры привлекаются независимые эксперты. Была апробирована модель проведения независимой оценки дошкольных образовательных организаций (171 учреждение) и школ для старшеклассников (10 новых образовательных центров).

При обсуждении проектов нормативных документов, таких, например, как государственная программа Пермского края «Развитие образования и науки», Закона Пермского края «Об образовании в Пермском крае», организуются общественные слушания. Представители общественных объединений, социально ориентированных некоммерческих организаций входят в коллегию Министерства образования и науки Пермского края, Совет по образованию Пермского края. При Государственной инспекции по надзору и контролю в сфере образования сформирован реестр экспертов, имеющих аттестацию и аккредитацию (порядка 200 чел.).

Повышение качества начального и среднего профессионального образования в соответствии с потребностями экономики

Система профессионального образования края приведена в соответствие с Федеральным законом от 29 декабря 2012 г. № 273-ФЗ «Об образовании в Российской Федерации», в том числе проведена реорганизация всех учреждений начального профессионального образования (далее – НПО), 7 повысили статус до техникума, 5 учреждений вошли в состав существующих многоуровневых учреждений среднего профессионального образования (далее – СПО), проведен набор на обучение на основе общедоступности профессионального образования.

Для формирования заказа на подготовку рабочих и специалистов в системе учреждений, реализующих программы начального и среднего профессионального образования, в соответствии с потребностями рынка труда, в 2013 году между работодателями и образовательными учреждениями заключено около 5000 соглашений, включающих взаимные обязательства по приему, контролю качества подготовки выпускников и трудоустройству подготовленных специалистов. Работодатели привлечены к обновлению и укреплению материально-технической базы образовательных учреждений, с целью повышения качества производственного обучения и производственной практики обучающихся. Организована работа специализированного сайта Министерства образования и науки Пермского края rbou.perm.ru, на котором осуществляется прием заявок от работодателей на подготовку кадров.

В сентябре 2013 года Министерство образования и науки Пермского края провело конкурс проектов по созданию многофункциональных центров прикладных квалификаций на базе существующих краевых профессиональных образовательных учреждений. В конкурсе проектов по созданию многофункциональных центров приняли участие 23 профессиональных образовательных учреждения, подведомственных Министерству образования и науки Пермского края. По итогам работы конкурсной комиссии были отобраны 6 проектов, набравших наибольшее количество баллов. Победителями конкурса стали ГБОУ СПО «Краевой политехнический колледж» (г. Чернушка), ГБОУ НПО «Лысьвенский профессиональный лицей», ГБОУ СПО «Кудымкарский лесотехнический техникум», ГБОУ СПО Пермский государственный автотранспортный колледж», ГБОУ СПО «Березниковский строительный техникум», ГБОУ СПО «Чайковский техникум промышленных технологий и управления». Каждое из указанных учреждений получило субсидии из краевого бюджета в размере 2 млн. руб. на приобретение оборудования для многофункциональных центров прикладных квалификаций, открытие которых ожидается в 2014 году.

С целью повышения качества обучения в учреждениях НПО и СПО для обучающихся на I и II курсах разработано 74 % основных профессиональных образовательных программ в соответствии с ФГОС нового поколения, от общего числа реализуемых программ. Для внедрения ФГОС организовано повышение квалификации 245 педагогов.

С целью обеспечения условий обучения в профессиональных организациях лицам с ограниченными возможностями здоровья (далее – ОВЗ) утвержден порядок предоставления и расходования средств краевым учреждениям профобразования на реализацию мероприятий по формированию доступной среды для детей-инвалидов и лиц с ОВЗ, проведены конкурсные процедуры, определены три учреждения профобразования (г. Пермь, г. Березники, г. Кунгур). Данные учреждения получили субсидии в размере 2 млн. руб. на приобретение оборудования для организации профессионального обучения инвалидов и лиц с ОВЗ (6 млн. руб.).

Среди обучающихся в образовательных учреждениях НПО, СПО проведено 63 краевых мероприятия различной организационной формы (олимпиады и конкурсы профессионального мастерства, творческие и интеллектуальные конкурсы, форумы, выставки, конференции). Среди них – 16 олимпиад и конкурсов профессионального мастерства по профессиям и специальностям, межрегиональный конкурс «Учитель, которого ждут», региональный этап Всероссийской программы «Арт-Профи Форум», Молодежный форум «Хочешь быть здоровым – будь им!» и др. Победители краевых олимпиад и конкурсов профессионального мастерства стали

участниками 14 аналогичных мероприятий Всероссийского уровня, 5 человек (35,7 %) стали победителями и призерами.

Также 2013 год отмечен участием студента ГБОУ СПО «Пермский политехнический колледж им. Н.Г. Славянова» в чемпионате мира по профессиональному мастерству WorldSkills International (г. Лейпциг).

Пермский край вошел в число победителей конкурсного отбора региональных программ развития профессионального образования в целях предоставления бюджетам субъектов Российской Федерации субсидий на поддержку реализации мероприятий Федеральной целевой программы развития образования на 2011-2015 годы по направлению «Совершенствование комплексных региональных программ развития профессионального образования, с учетом опыта их реализации».

Повышение качества высшего образования

Ряд мероприятий, реализованных в 2013 году, направлены на концентрацию талантливых студентов в пермских вузах.

Дополнительные стипендии в 2013 году получали 2434 студента государственных образовательных организаций высшего образования Пермского края, 62 % студентов, получающих дополнительные стипендии, обучаются по приоритетным направлениям (физико-математические, естественнонаучные, инженерно-технические).

Предоставляются субсидии международным исследовательским группам учёных (далее – МИГи). В крае работают 40 МИГов, реализующих научные проекты в 23 малых инновационных предприятиях, созданных на базе вузов и научных организаций Пермского края. В работу МИГов вовлечены студенты, аспиранты, ученые. 281 аспирант и научно-педагогический работник прошли стажировки в зарубежных университетах. По результатам деятельности МИГов в 2013 году подана 1 заявка на международный патент, 23 заявки на российский патент. При этом ранее уже были получены 1 международный патент и 13 российских патентов.

Предоставляются дополнительные меры социальной поддержки докторам и кандидатам наук. В соответствии с законами Пермского края от 11 ноября 2009 г. № 538-ПК «О дополнительных мерах социальной поддержки отдельной категории лиц, которым присуждена ученая степень доктора наук», от 21 декабря 2011 г. № 892-ПК «О дополнительных мерах социальной поддержки отдельной категории лиц, которым присуждена ученая степень кандидата наук, работающих в государственных образовательных учреждениях высшего профессионального образования» установлены требования по наличию у доктора, кандидата наук публикаций статей в международных

базах данных Web of Science, SCOPUS. Количество публикаций пермских ученых в международных изданиях превысило 250 статей.

Создание условий для подготовки кадров по приоритетным направлениям развития экономики края, софинансирование программ развития национальных исследовательских университетов.

Одним из показателей, влияющих на выбор студентами приоритетных для Пермского края направлений подготовки, является количество студентов, получающих повышенные стипендии. Их получают студенты государственных профессиональных образовательных организаций и образовательных организаций высшего образования Пермского края, из них стипендии Правительства Российской Федерации – 70 студентов, стипендии предприятий – социальных партнеров – 54 студента профессиональных образовательных организаций, дополнительные стипендии губернатора порядка 2,5 тыс. студентов.

Достижением 2013 года стал тот факт, что лучшие выпускники школ, поступившие в пермские вузы (62 %), обучаются по приоритетным направлениям – физико-математическим, естественнонаучным, инженерно-техническим специальностям.

Более 70 % студентов национальных исследовательских вузов очной формы обучения (бюджет) обучается по направлениям подготовки, определенным в программах развития научно-исследовательских университетов в качестве приоритетных направлений.

Более 50 студентов старших курсов и порядка 20 аспирантов получают именные стипендии Пермского края.

В национальных исследовательских вузах за время реализации программ развития создано (обновлено) более 50 лабораторий, укомплектованных современным оборудованием. Общие расходы на софинансирование программ развития ПНИПУ, ПГНИУ и ПГГПУ составили 260 млн. руб., средства направлены, в том числе, на развитие материально-технической базы.

Расширение культурных, творческих, досуговых и духовно-патриотических возможностей самореализации жителей Пермского края

С целью создания условий для обеспечения равного доступа к культурным ценностям, творческой самореализации личности и качественного досуга жителей Пермского края, в том числе за счет привлечения информационных ресурсов (электронные библиотеки, интернет-ресурсы, виртуальные экскурсии, электронный видеоархив), в Пермском крае в 2013 году был реализован ряд проектов по созданию новых и модернизация существующих институций сферы культуры.

По проекту «Строительство новой сцены Пермского академического театра оперы и балета им. П.И. Чайковского и приспособление существующего здания для современного использования» в настоящее время ведется подготовка и согласование проектной документации.

По проекту «Реконструкция сценического комплекса большого зрительного зала государственного краевого учреждения культуры «Пермский академический Театр-Театр» на 2013 год были предусмотрены средства краевого бюджета в объеме 110 000,0 тыс. руб. Фактическое финансирование составило 109 500,0 тыс. руб. Получено положительное заключение краевого государственного автономного учреждения «Управление государственной экспертизы Пермского края» на проект реконструкции сценического комплекса. Планируется проведение конкурсных процедур на производство работ, приобретение оборудования.

По инвестиционным проектам «Приспособление здания Речного вокзала для современного использования и строительство инженерного блока» и «Строительство здания Пермской художественной галереи» Правительством Пермского края заключен договор с архитектурным бюро общества с ограниченной ответственностью «Шамарин и К» на разработку комплексной концепции размещения Пермской государственной художественной галереи в здании Речного вокзала, расположенном по адресу г. Пермь, ул. Монастырская, д. 2. После представления комплексной концепции и разработки технического задания будет утвержден график реализации данного проекта.

По проекту строительства здания Пермской государственной художественной галереи ведутся работы по разработке эскизного проекта нового здания Галереи архитектурным ателье «Петер Цумтор».

В рамках направления «Строительство объектов культуры» реализовано 2 крупных проекта: это завершение реконструкции здания Коми-Пермяцкого театра и строительство сельских домов культуры.

В рамках реализации Соглашения об экономическом и социальном сотрудничестве между Пермским краем и Открытым акционерным обществом «ЛУКОЙЛ» в 2013 году были построены и открыты новые сельские дома культуры: МБУ «Тюйский СДК» (Чернушинский муниципальный район – с. Тюй); МКУ «Ломовское культурно-досуговое объединение» (Уинский муниципальный район – с. Ломь); Дом культуры с. Б. Талмаз (Куединский муниципальный район с. Б. Талмаз).

В целях развития материально-технической базы муниципальным учреждениям культуры на конкурсной основе в течение 2013 года выделены субсидии и гранты.

С целью поддержки и развития муниципальных музыкальных школ, школ искусств, центров детского творчества как центра коммуникаций, проектировщика и организатора культурной среды в муниципальных образованиях Пермского края состоялся конкурс на создание проектов по развитию данных учреждений. Поддержку получили 18 учреждений на общую сумму 2 561 тыс. руб.

К сети «Интернет» были подключены 66 библиотек из 25 муниципальных районов на сумму 676 тыс. руб. за счет средств федерального бюджета, предоставлена субсидия на модернизацию муниципальных библиотек в размере 6 000 тыс. руб., финансирование на комплектование книжных фондов составило 6 450 тыс. руб.

В результате реализации мероприятий приоритетной «дорожной карты», направленной на совершенствование системы оплаты труда в государственных (муниципальных) учреждениях культуры, по итогам 2013 года отношение средней заработной платы работников учреждений культуры к средней заработной плате по региону составило в 2013 году 62,2 % (15 431 руб.).

Впервые состоялся конкурс по отбору лучших муниципальных учреждений культуры и их работников, находящихся на территориях сельских поселений. Количество денежных поощрений лучшим муниципальным учреждениям культуры, находящимся на территориях сельских поселений, и их работникам за счет средств федерального бюджета в 2013 году в Пермском крае составило 2900,0 тыс. рублей (24 работника – по 50,0 тыс. рублей и 17 учреждений – по 100,0 тыс. рублей).

Поддержка социокультурных инициатив.

В рамках празднования 400-летия Дома Романовых в Пермском крае в течение 2013 года проведено более 40 мероприятий, среди которых Международная научно-практическая конференция «Династия Романовых в культуре и искусстве России и Западной Европы. История и современность», выставочный проект «Дом Романовых. Четыре века русской культуры», «Романовы: люди и судьбы. Из коллекций Пермского краеведческого музея», краевая викторина для школьников «Романовы в судьбе России и Пермского края», создан электронный архив «Романовы и Пермский край» оцифрованных документов из фонда Пермской краевой библиотеки им. А.М. Горького (издания от 1822 года до материалов конференций 2013 года) организация экспедиции по поиску останков великого князя Михаила Романова, мероприятия по благоустройству исторической части и въезда в поселок Ныроб и др.

С 1 по 24 июня прошел третий ежегодный Международный Фестиваль «Белые ночи в Перми», который посетили около 1 млн. чел.

XI Региональная художественная выставка «Большая Волга» (11 июля – 11 августа 2013 года) объединила 13 отделений ВТОО «Союз художников России» (Татарстана, Мари-Эл, Мордовии, Удмуртии, Чувашии, городов Саратов, Самара, Нижний Новгород, Оренбург, Орск, Лениногорск, Бугульма, Чистополь, Ульяновск, Нижнекамск, Набережные Челны, Тольятти, Пермь). На выставке «Большая Волга» было представлено более 1 100 произведений искусства, 800 авторов. Выставку «Большая Волга» посетило около 8 500 чел.

В конкурсе, направленном на модернизацию музейной деятельности приняло участие 23 муниципальных образования, направивших 41 заявку, 19 из которых было поддержано. Объем финансирования конкурса увеличился по сравнению с 2012 годом в 2 раза и составил 7 969, 6 тыс. руб.

В конкурсе на развитие библиотечной деятельности приняли участие 56 муниципальных учреждений культуры из 30 муниципальных образований. Всего было подано 56 заявок, 29 из которых были поддержаны. Грантовый фонд составил 2 982, 6 тыс. руб.

В течение всего 2013 года в 4 территориях Пермского края (Краснокамск, Березники, Горнозаводск, Чердынь) реализовывались проекты в рамках мероприятия «Пермский край – территория культуры» (конкурс «Центры культуры Пермского края»). В рамках проектов территорий в Краснокамске прошел международный фестиваль игрушки, международный фестиваль «Берабан+», восстановлена скульптура «Мать и дитя», летний кинотеатр; в г. Березники создан ландшафтно-архитектурный комплекс «Тайна Пермского моря», реализован проект «Читальный зал open-air». В Горнозаводске состоялся фестиваль скульптуры из цемента «Цементная провокация», пленер-сплав для пермских художников «Камни Урала», проведен фестиваль «Праздник русского алмаза». В Чердыни установлены арт-объекты «В глубь времен», «Чердынский лось», реализованы проекты «Романовские чтения», «Ныробский узник», поставлена мистерия «Театр на ландшафте». Общее количество зрителей и участников проектов территорий составляет более 1 млн. чел.

По итогам XV Международного фестиваля музеев «Интермузей» (31 мая – 4 июня 2013 г., Москва, Центральный дом художника) ГКБУК «Пермский краеведческий музей» был удостоен Гран-при в номинации «Музей как образовательный ресурс общества».

С целью социальной поддержки детей края средствами культуры и искусства, выявления и поддержки художественно одаренных детей края в 2013 году были организованы и проведены 20 краевых рейтинговых конкурсов по выявлению и поддержке художественно одаренных детей Пермского края; в июне 2013 года была организована летняя региональная школа творческих постановок для одаренных детей Пермского края

и состоялась постановка детского мюзикла по мотивам уральского эпоса «Сизимук и Бабинук».

В рамках образовательного проекта «Школа творческого развития личности К. Хабенского» в 2013 года обучалось 371 человек. В студии на базе школы № 84 – 148 школьников, в студии школы № 22 – 188 школьников, в студии на базе Лицея № 1 г. Лысьвы – 35 человек.

В новом формате в 2013 году прошел краевой конкурс «Дарования Прикамья»: были проведены муниципальные отборочные туры и итоговое мероприятие. В результате конкурса определены лауреаты по каждой из 8 номинаций Фестиваля. В церемонии награждения победителей Фестиваля приняли участие делегации из 32 муниципалитетов Пермского края.

С целью поддержки и развития муниципальных музыкальных школ, школ искусств, центров детского творчества как центра коммуникаций, проектировщика и организатора культурной среды в муниципальных образованиях Пермского края состоялся конкурс на создание проектов по развитию данных учреждений. Поддержку получили 18 учреждений на общую сумму 2 561 тыс. руб.

Реализованы восемь региональных проектов для детей края под названием «Детские форматы в рамках культурных событий региона» (фестивали, конкурсы, выставки и т.д.).

В рамках Национальной стратегии действий в интересах детей на 2012-2017 гг. реализован проект «Детям читай, Пермский край» по продвижению телевизионного контента, направленного на партнерство во имя детей, пропаганду семейных ценностей и ответственного родительства, популяризацию детского и подросткового чтения, продвижение творчества пермских детских писателей. Проект активно поддержали 36 территорий края, проведено более 100 встреч, охвачено более 10 000 детей.

В целях формирования института повышения квалификации работников культуры по итогам 2013 года краткосрочные курсы (72 часа) и курсы профессиональной переподготовки (500 часов) прошло 1090 человек.

Содействие развитию профессионального искусства.

По итогам 2013 года Пермский театр оперы и балета стал обладателем четырех наград Национальной театральной Премии «Золотая Маска». Также премии получили Пермский академический Театр-Театр и заслуженный деятель искусств РСФСР, народный артист СССР Бобылев И.Т.

Союз театральных деятелей представил 74 спектакля в территориях Пермского края в рамках проекта «Театральная неотложка». Более 4 000 детей, находящихся в больницах, детских домах, школах-интернатах и детей, живущих в патронатных семьях, смогли посмотреть театральные представления.

С 28 сентября по 6 октября 2013 года при поддержке Союза театральных деятелей России во главе с Александром Калягиным и Министерства культуры Российской Федерации на площадке Березниковского драматического театра состоялся третий международный театральный фестиваль «ПостЕфремовское пространство», посвященный 150-летию К.С. Станиславского. В фестивале приняли участие театральные коллективы из Москвы, Перми, Ульяновска, Хабаровска, Арзамаса, Старого Оскола и Израиля.

Триумфатором на VII межрегиональном театральном фестивале имени Н.Х. Рыбакова стал Коми-Пермяцкий национальный драматический театр со спектаклем «Саня, Ваня, с ними Римас». Почетное звание «Актриса России» присуждено Галине Кудымовой. Премиями фестиваля отмечены еще 4 актера Коми-Пермяцкого национального драматического театра: «За служение русскому театру», «Надежда Союза», «Признание», «За лучший актерский ансамбль».

С 2013 года установлено ежегодное дополнительное финансирование на реализацию грантового конкурса для создания новых постановок муниципальными театрами Пермского края. Общий объем финансирования составил 9 млн. руб. В рамках конкурса, направленного на развитие театрального искусства поддержано 10 заявок из 14 на сумму 10 958,5 тыс. руб. Участие в конкурсе приняло 10 театров из 6 муниципальных образований Пермского края (г. Пермь, г. Березники, г. Чайковский, г. Лысьва и г. Губаха).

Содействие развитию любительского творчества.

В 2013 году был проведен конкурс, направленный на развитие культурно-досуговой деятельности, участие в котором приняли 33 муниципальных образования (60 учреждений) с 75 заявками, из которых 31 заявка была поддержана на сумму 2 982,6 тыс. рублей. В их числе проект «59 фестивалей 59 региона», проходивший на территории Пермского края в муниципалитетах в течение 2013 года, включающий в себя 41 мероприятие с общим количеством зрителей и посетителей более 72000 человек; «IV Всероссийский сельский Сабантуй – 2013», проходивший в с. Барда, участие в котором приняло более 1500 человек с регионов России и Пермского края, количество зрителей составило около 40000 тыс. человек; «Заиграй, гармонь Прикамья» – открытый краевой фестиваль, проходивший в с. Юрла, участие в котором приняло 1000 человек и 8000 зрителей; этно-ландшафтный фестиваль «Зов Пармы», проходящий в с. Камгорт, участие в котором приняло свыше 38000 человек; VII межрегиональная Выставка-ярмарка народных промыслов, зрителями и участниками которой стали свыше 14000 человек.

Участие территорий в региональных, межрегиональных и международных мероприятиях любительского творчества также показывает положительную динамику в развитии данного направления – свыше 20 коллективов

от Пермского края поучаствовало в международных конкурсах и фестивалях, свыше 50 – в межрегиональных, таких как IV Международный фестиваль хореографии финно-угорских народов им. Виолы Мальми «Karg kugub» («Пляс зовет»), Межрегиональный этап Всероссийского фестиваля народного творчества «Вместе мы – Россия», выставка народных художественных промыслов «Ладыя. Зимняя сказка» и т.д.

Развитие туризма в Пермском крае.

В 2013 году осуществлялась разработка государственной программы «Развитие туризма в Пермском крае», проект программы был рассмотрен на заседании Координационного совета по развитию туризма в Пермском крае, участие в котором приняли представители образовательных учреждений, бизнес-сообщества, средств массовой информации. Программа принята в 2014 году.

На прошедшем в рамках туристической выставки Mafiw-2013 всероссийском совещании руководителей органов исполнительной власти в сфере туризма было оформлено соглашение между Ростуризмом и 17 членами ассоциации «Большая Волга», среди которых, кроме Пермского края, республики Татарстан, Башкортостан, Мордовия, Марий Эл, Чувашская республика, Самарская, Нижегородская, Ульяновская, Пензенская, Саратовская, Тверская, Астраханская, Ивановская, Костромская и Ярославская области. Сотрудничество в рамках соглашения станет самым крупным проектом межрегионального масштаба в России в сфере туризма.

В целях сохранения историко-культурного наследия Пермского края, создания механизмов выявления и интеграции его инвестиционного и историко-культурного потенциала в социально-экономическую жизнь края в 2013 году были организованы работы по подготовке землеустроительной документации в отношении 98 объектов культурного наследия. Кроме этого, организованы работы по приведению в соответствие с действующим законодательством подготовленной ранее землеустроительной документации в отношении 147 объектов культурного наследия.

В 2013 г. утверждены границы территорий 301 объекта культурного наследия. Общее количество объектов культурного наследия на территории Пермского края, для которых установлены границы территории, – 632.

Приняты работы по мониторингу 702 объектов культурного наследия Пермского края: получены данные о состоянии объектов культурного наследия Пермского края, уточнены данные о собственниках объектов культурного наследия, уточнены сведения об адресах (местоположениях) объектов культурного наследия, уточнены сведения о границах территорий объектов археологического наследия.

Разработана информационная система «Культурное наследие города Перми и Пермского края» и обеспечено ее опубликование в сети «Интернет».

В рамках деятельности Государственной инспекции по контролю за объектами культурного наследия Пермского края проведено 208 проверок, составлено 44 протокола, выдано 73 предписания, наложено штрафных санкций на общую сумму 1 753 300 руб. Доля объектов культурного наследия, не требующих капитального ремонта, достигла 27 % (2012 г. – 24,6 %).

В рамках ведомственной целевой программы (далее – ВЦП) «Патриотическое воспитание жителей Пермского края на 2011-2013 годы» в 2013 году было проведено 14 физкультурных и спортивных мероприятий, в которых приняли участие более 34000 человек в качестве участников и зрителей. В рамках реализации молодежной политики в Пермском крае и в целях совершенствования системы патриотического воспитания жителей Пермского края в 2013 году создано государственное автономное учреждение «Пермский краевой центр военно-патриотического воспитания и подготовки граждан (молодежи) к военной службе».

Вовлечение молодежи Пермского края в социально-экономические процессы

Итогом реализации ВЦП «Содействие творческой активности молодежи на 2013 год» стало участие в Двенадцатых молодежных Дельфийских играх России делегации Пермского края в составе 54 представителей в 16 конкурсных номинациях: академическое, эстрадное пение, изобразительное искусство, фортепиано, баян, балалайка, флейта, художественное чтение, искусство воспитания, классический и современный танец, парикмахерское искусство, фотография, цирк, тележурналистика, народные художественные промыслы. Участники от Пермского края завоевали в Дельфийских играх 4 золотые медали (цирковой коллектив «Грация», Горбунова Маргарита, Паутов Владислав и Хайрутдинов Виталий); 3 серебряные медали (Владислав Куприянов, Никита Сысоев, Виталий Призюк); 2 бронзовые медали (Боровских Наталья, Алакин Ярослав и Петухова Анастасия);

На Всероссийской Студенческой весне в г. Ульяновске команда Пермского края стала обладателем Гран-при «Российской студенческой весны» в номинации «Региональные программы».

В рамках реализации ВЦП «Содействие общественно-гражданской активности молодежи на 2013 год» с 14 по 23 июля 2013 года в Пермском крае состоялся международный скаутский слёт «VII Российское Джембори скаутов-разведчиков «Уральское измерение». Всего приняло участие 1000 человек, из них – 800 детей из 22 регионов России, 25 представителей из стран

зарубежья (Германия, Эстония, Литва, Финляндия). Участниками Всероссийского форума «Доброволец России» с 26 по 28 ноября стали более 1 200 человек (172 – представители 70 регионов России, около 340 – представители некоммерческих организаций и добровольческих объединений, социально активная молодежь, представители территориальных органов власти из 18 территорий Пермского края, более 700 – представители некоммерческих организаций, образовательных учреждений, бизнес-компаний, средств массовой информации). Экспертами и гостями Форума стали 58 экспертов России и 13 экспертов из 12 стран мира.

В рамках реализации ВЦП «Поддержка молодежных, общественных и муниципальных инициатив на 2013 год» по итогам конкурса социальных инициатив и молодежных проектов «Прикамский витамин» в 2013 году было реализовано 72 проекта на общую сумму более 12 млн. руб. В их числе проект, в рамках которого молодые талантливые дизайнеры Пермского края получили возможность представить свои работы на региональном, российском и международном уровнях – Краевой конкурс молодых дизайнеров одежды «Высокий сезон» (бюджет проекта составил 433 785 руб., в том числе 198 120 руб. – средства краевого бюджета). Также получил поддержку проект по созданию единого музейного пространства Пермского государственного научно-исследовательского университета с целью привлечения в него студенчества и школьников «Ночь музеев», количество участников проекта – 1500 человек (бюджет проекта составил 65 000 руб., в том числе 50 000 руб. – средства краевого бюджета). В мероприятия проекта по развитию добровольческой деятельности среди подростков – воспитанников детских домов Пермского края «ДоброДети» были вовлечены 600 детей, создан детский волонтерский отряд, осуществляющий деятельное участие в жизни детей-инвалидов и пациентов геронтологических центров (регулярные дружественные встречи, переписка, изготовление подарков). Мероприятия проекта проведены при участии 119 волонтеров (бюджет проекта составил 131 657,69 руб., в том числе 100 000 руб. – средства краевого бюджета).

Реализуемые в рамках ВЦП «Содействие социально-экономической и предпринимательской активности молодежи на 2013 год» общественно-политические и экономические проекты молодежной делегации Прикамья получили высокую оценку на молодежных форумах «iВолга» (участие в форуме приняло 54 человека, 18 проектов прошли на федеральный этап Конвейера молодежных проектов, 2 проекта получили гранты на сумму 350 тыс. руб., 2 проекта вошли в 5 лучших федерального этапа и награждены сертификатами на поездку на Байконур) и «Селигер» (участие приняли 139 человек, 1 проект получил грант, 3 проекта были рекомендованы к реализации на региональном уровне).

Повышение социального благополучия семей с детьми

С целью снятия рисков социального неблагополучия семей с детьми в 2013 г. реализован проект «Работа с семьями социального риска, имеющими детей до года». Для обеспечения доступности социальных услуг для семей с детьми, находящихся в социально опасном положении, в Пермском крае создан многоканальный краевой детский телефон доверия, который работает круглосуточно и оказывает экстренную психологическую помощь как детям, так и их родителям и другим родственникам. В течение 2013 года на телефон доверия поступило более 16 тысяч звонков, при этом 95 % звонивших – дети. Реализация проекта «Детский телефон доверия с единым общероссийским номером» позволила обеспечить доступность экстренной психологической помощи для детей и подростков, проживающих на всей территории края, в том числе в отдаленных районах.

Предоставляется услуга по сопровождению беременных женщин «группы риска». В результате 265 детей в возрасте до 1 года были переведены из «группы риска» в «группу норма» по итогам реабилитационной работы.

В рамках программы «Компас для детства» отрабатываются услуги, направленные на предупреждение нарушения прав детей в семье. В 2013 году за счёт средств долгосрочной целевой программы «Семья и дети Пермского края на 2011-2015 годы» проведено обучение более 300 специалистов различных ведомств из всех территорий края механизму взаимодействия по выявлению и предотвращению случаев жестокого обращения с детьми в семье.

Дополнительно реализуются мероприятия по предоставлению правовых, психолого-педагогических услуг семьям с детьми.

Результатом адресной работы с семьями, находящимися в социально опасном положении (далее – СОП), стало снижение в течение 2013 г. численности детей, находящихся в СОП, на 4,4 % (с 8 200 до 7 841 человек), снижение показателей повторной преступности среди несовершеннолетних на 18 %.



Устройство детей-сирот, детей, оставшихся без попечения родителей, в замещающие семьи.

Одним из приоритетов социальной политики является создание условий, обеспечивающих право ребенка жить и воспитываться в семье. В 2013 г. в Пермском крае сохранен приоритет семейного устройства – 4799 чел. (94 %) из числа детей-сирот и детей, оставшихся без попечения родителей, усыновлены, устроены в приемную семью, или временно переданы в семьи граждан, проживающих на территории Пермского края. В 2014 г. планируется также поддерживать этот показатель на уровне 94 % и сохранить приоритет российского усыновления.

С целью профилактики возникновения трудной жизненной ситуации среди детей-сирот, детей, оставшихся без попечения родителей, лиц из их числа, в Пермском крае осуществляется постинтернатное сопровождение выпускников интернатных учреждений и замещающих семей, в возрасте от 16 до 23 лет. Согласно договору о постинтернатном сопровождении выпускникам оказывается содействие в получении образования, трудоустройстве, защите и обеспечении реализации права на жилое помещение, приобретении навыков адаптации в обществе, организации досуга, обеспечении физического, психического, нравственного и духовного развития.

К договору прилагается индивидуальный план сопровождения, который учитывает особенности выпускника, его проблемы, требующие решения в ходе сопровождения. В 2013 г. договоры о сопровождении заключили 2 092 выпускника.

В 2013 г. обеспечено жильем 917 детей-сирот и детей, оставшихся без попечения родителей, в том числе по договору найма специализированного жилищного фонда – 102 чел., по обязательствам (судебные решения, сертификаты и выплаты) – 815 чел. При этом по состоянию на 1 января 2014 г. право на получение жилья имеют 3 836 человек. Приобретено

в государственную собственность 204 квартиры, из них отнесено к специализированному жилищному фонду 118 квартир.

С целью повышения комфорта и безопасности пребывания детей в загородных детских оздоровительных лагерях реализуется подпроект «Приведение в нормативное состояние муниципальных загородных детских оздоровительных лагерей и баз» приоритетного краевого проекта «Приведение в нормативное состояние объектов социальной сферы».

Реализуются мероприятия, направленные на субсидирование загородных детских оздоровительных лагерей для строительства, оснащение оборудованием медицинских пунктов. Благодаря внедрению механизмов государственно-частного партнерства в 2013 году дополнительно приняли детей 3 лагеря.

Осуществляется информационно-методическое сопровождение сферы оздоровления и отдыха детей, в том числе поддержка деятельности краевого информационного ресурса «Пермские каникулы», супервизия детских оздоровительных лагерей, обучение педагогических и медицинских кадров для работы в оздоровительных учреждениях.

С целью повышения эффективности и качества работы по организации оздоровления и отдыха детей проводится краевой конкурс на лучшую организацию деятельности по оздоровлению, отдыху и занятости несовершеннолетних. Участниками конкурса являются органы местного самоуправления и детские оздоровительные лагеря.

С целью повышения квалификации специалистов, занятых в сфере работы с семьями и детьми, организовано проведение курсов повышения квалификации специалистов органов и учреждений системы профилактики технологиям реабилитации семей и детей, находящихся в СОП. В 2013 году курсы прошло 243 человека. Технологиям работы с семьями и детьми, находящимися в «группе риска», обучено 206 человек (руководители и специалисты учреждений здравоохранения). Проведено обучение специалистов различных ведомств из всех территорий края механизму взаимодействия с целью выявления и предотвращения случаев жестокого обращения с детьми в семье (301 человек); специалистов, органов и учреждений системы профилактики безнадзорности и правонарушений восстановительным технологиям (60 человек); сотрудников специальных учебно-воспитательных учреждений для несовершеннолетних с девиантным поведением. Пермской воспитательной колонии инновационным технологиям работы с несовершеннолетними (20 специалистов); обучение по вопросам профилактики авитального поведения подростков прошли 70 специалистов учреждений образования.

2. Формирование социально безопасной среды

Снижение уровня бедности и повышение социальной защищенности населения

В 2013 году введено индивидуальное сопровождение при предоставлении социальных услуг гражданам, находящимся в трудной жизненной ситуации. Индивидуальная программа составляется в зависимости от потребностей клиента и включает в себя не только перечень и последовательность мероприятий по социальной адаптации гражданина, но и сопровождение его после окончания периода адаптации. Программа отрабатывается в Центре социальной адаптации г. Перми. В 2014 году планируется распространить ее на все учреждения и организации, оказывающие временный приют гражданам в трудной жизненной ситуации.

Кроме того, в 2013 году утвержден регламент межведомственного взаимодействия по сопровождению граждан, находящихся в трудной жизненной ситуации.

Увеличен размер пособия в связи с трудной жизненной ситуацией до 15 тыс. рублей, в связи чрезвычайной ситуацией – до 100 тыс. рублей в зависимости от понесенного ущерба, а также определен размер натуральной помощи на приобретение товаров первой необходимости – до 50 % от величины прожиточного минимума, установленного в среднем по краю на семью в год. В рамках государственной программы «Социальная поддержка граждан Пермского края» предусмотрено оказание мер социальной помощи и поддержки по адресному принципу, при этом особое внимание уделяется малоимущим гражданам.

Для решения проблемы переполненности стационарных учреждений социального обслуживания разработан план приведения в нормативное состояние наполняемости стационарных учреждений социального обслуживания населения.

В 2013 году открыто 100 дополнительных мест в Марковском геронтопсихиатрическом центре – филиале КГАСУСОН «Чайковский ДИПИ».

Готовится к открытию после капитального ремонта дом-интернат для престарелых и инвалидов в п. Богородск Октябрьского района на 100 мест. В планах – строительство спального корпуса для размещения психоневрологического интерната в п. Батерики Березовского района на 250 мест.

Для решения проблем семей, попавших в трудную жизненную ситуацию, имеющих среднедушевой доход ниже величины прожиточного минимума, установленного в Пермском крае, реализуется технология «Самообеспечение».

Ежегодно увеличивается количество участников технологии, по состоянию на 1 января 2014 г. это более 800 семей, в которых воспитывается почти две тысячи детей.

Выполнение задачи по снижению доли малоимущих семей по отношению к общей численности населения Пермского края, достигается путем повышения информационного просвещения населения Пермского края о возможности получения мер социальной помощи и поддержки, а также через вовлечение граждан, находящихся в зоне социального риска, к участию в государственных программах социальной помощи, предоставление социальной помощи на основе социального контракта.

Для обеспечения граждан услугой «Предоставление временного приюта гражданам, находящимся в трудной жизненной ситуации» в 2013 году в 12 территориях Пермского края (в 2012 году данная услуга предоставлялась в 8 территориях) предусмотрено 378 койко-мест, в том числе 245 койко-мест в КГАУ «Центр социальной адаптации» г. Перми и 70 койко-мест в КГАУСОН «Центр социальной адаптации» г. Березники. Увеличено количество территорий, оказывающих услугу «Временный приют граждан, находящихся в трудной жизненной ситуации» (услуга включает социально-бытовые, социально-медицинские, социально-правовые и социально-психологические услуги). В 2012 году данная услуга предоставлялась в 8 территориях Пермского края. В 2013 году количество территорий увеличено до 12.

Для оказания помощи женщинам и женщинам с детьми, находящимся в трудной жизненной ситуации, при КГАУ «Центр социальной адаптации» г. Перми создано кризисное отделение на 16 мест.

В настоящее время социальные услуги по временному приюту и реабилитации гражданам, оказавшимся в трудной жизненной ситуации, предоставляются в государственных учреждениях и негосударственных организациях в соответствии с утвержденным перечнем гарантированных государственных услуг и государственным стандартом социального обслуживания. Нестационарные услуги размещаются в негосударственном секторе, по ряду услуг используется смешанная форма: услуги предоставляются как государственными учреждениями, так и коммерческими организациями на основе государственного заказа.

Также развиваются стационарзамещающие формы социального обслуживания: устройство в приемные семьи пожилых граждан и инвалидов.

Развитие кадрового потенциала и повышение квалификации работников в сфере социального обслуживания населения осуществляется в соответствии с планами учреждений социального обслуживания населения (далее – УСОН) и в рамках методического сопровождения их деятельности. Функционируют центры регламентации деятельности на базе Кучинского

психоневрологического интерната и Чайковского дома-интерната для престарелых и инвалидов. Сформирована накопительная система повышения квалификации персонала учреждений всех уровней, при которой особое внимание уделяется обучению и повышению уровня профессиональной компетентности основного персонала.

В 2013 году повысили квалификацию более 400 сотрудников УСОИ, что на 14 % превысило запланированное количество обучающихся. В 2014 году планируется продолжить работу по методическому сопровождению деятельности социальных служб, в том числе по таким направлениям, как реализация реабилитационного процесса, оценка и контроль качества реабилитации граждан, проживающих в стационарных учреждениях. Планируются курсы повышения квалификации на темы урегулирования конфликтов в УСОИ (конфликтология, медиация).

Проведен ежегодный краевой конкурс профессионального мастерства среди социальных работников «Призвание – 2013». В конкурсе приняли участие 14 учреждений. 3 участника отправлены на Всероссийский конкурс профессионального мастерства.

Уровень обеспеченности УСОИ квалифицированными кадрами составил в 2013 году 95 %.

В Пермском крае реализуются мероприятия «дорожной карты» «Повышение эффективности и качества услуг в сфере социального обслуживания населения Пермского края» по повышению заработной платы работников УСОИ. По данным Росстата размер средней заработной платы социальных работников в регионе в 2013 г. составил 15 859 руб. (64 % от уровня средней заработной платы по региону при плане – 47,5 %).

Реализуются мероприятия по обеспечению беспрепятственного доступа инвалидов к социальной, транспортной, информационной инфраструктуре, а также проводятся культурные и спортивные мероприятия, направленные на социальную интеграцию инвалидов в общество.

Заключено соглашение между Правительством Пермского края и органами местного самоуправления, содержащее показатели доступности среды; в органы местного самоуправления направлены методические рекомендации по созданию уполномоченного органа, осуществляющего контроль за формированием доступности среды для маломобильных групп населения. Мероприятия по обеспечению доступности среды предусмотрены в государственной программе «Доступная среда. Реабилитация и создание условий для социальной интеграции инвалидов Пермского края».

По итогам 2013 года доля объектов социальной сферы, доступных для инвалидов и других маломобильных групп населения, составила 28,9 % (при плановом показателе на 2013 г. – 25 %).

На базе краевого государственного автономного учреждения «Центр комплексной реабилитации инвалидов» разработана и апробирована методика оценки качества услуг по реабилитации. Данная методика внедрена в деятельность всех учреждений Пермского края. Для проведения квалификационного отбора определены критерии и порядок оказания реабилитационных услуг.

3. Развитие сектора негосударственных некоммерческих организаций в сфере оказания социальных услуг

В 2013 году более 55 негосударственных организаций (в том числе 21 организация – некоммерческая) оказывали социальные услуги и реализующие мероприятия по социальной помощи и поддержке населения Пермского края (67 % от общего количества негосударственных организаций, оказывающих социальные услуги в Пермском крае).

Содействие развитию благотворительной деятельности граждан и организаций, а также распространению добровольческой деятельности.

В 2013 году участниками Всероссийского форума «Доброволец России» стали более 1 200 человек (172 – представители 70 регионов России, около 340 – представители некоммерческих организаций и добровольческих объединений, социально активная молодежь, представители территориальных органов власти из 18 территорий Пермского края, более 700 – представители некоммерческих организаций, образовательных учреждений, бизнес-компаний, средств массовой информации). Экспертами и гостями Форума стали 58 экспертов России и 13 экспертов из 12 стран мира.

Исполнение целевых показателей эффективности деятельности Правительства Пермского края и достижение показателей реализации Программы социально-экономического развития Пермского края на 2012-2016 годы

№ по ПСЭР ПК	№ по пост. ЗСПК № 28 68	Наименование показателя, ед. изм.	2012 факт	2013 план	2013 факт	откл., %	Причины отклонения
1	2	3	4	5	6	7	8
1	1	Численность постоянного населения на начало года, чел.	2 631 073	2 630 168	2 634 461	+0,5	
2	3	Число родившихся за период с начала года, чел.	38 931	37 758	38 754 (предв. данные)	+2,6	
3	-	Суммарный коэффициент рождаемости, ед.	1,91	-	н/д		
4	-	Число детей, родившихся в семьях – участницах программы «Обеспечение жильем молодых семей в Пермском крае», чел.	2 979	2485	4233	-	Изменен принцип подсчета числа детей, родившихся в семьях – участницах программы с ежегодного на совокупный с учетом реализации и срока действия программы
5	35	Доля многодетных семей, обеспеченных земельными участками в собственность бесплатно, от числа многодетных семей, поставленных на учет, %	19,3	40	51	+27,5	
6	-	Количество третьих и последующих детей, рожденных в Пермском крае в течение года, чел.	5 570	4 927	6 505	+32	
7	22	Доля детей в возрасте от 3 до 7 лет, стоящих в очереди для определения в дошкольные образовательные учреждения, %	6,7	10,2	6,4	+37,3	
8	-	Доля дошкольных образовательных учреждений, имеющих лицензию на образовательную деятельность, %	74,3	80	85,8	+7,3	

1	2	3	4	5	6	7	8
9	-	Количество негосударственных поставщиков услуг дошкольного образования, ед.	184	190	192	+1,1	
10	23	Отношение средней заработной платы педагогических работников дошкольных образовательных учреждений к средней заработной плате в сфере общего образования в Пермском крае, %	68	100	102,1	+2,1	
11	4	Общее число умерших за период с начала года, чел.	37 453	38 126	37 170	+2,5	
12	2	Ожидаемая продолжительность жизни, лет	68,3	69,4	68,2 (прогноз)	-2,0	фактические данные поступят в Пермьстат в августе 2014 г.
13	20	Уровень обеспеченности населения спортивными сооружениями, исходя из их единовременной пропускной способности, %	25	25,5	25,5	0	
14	21	Доля населения, систематически занимающегося физической культурой и спортом, %	18,1	19	19,1	+0,5	
15	19	Доля детей школьного возраста, посещающих занятия физкультурно-оздоровительных групп и спортивных секций, в общем количестве детей соответствующего возраста, %	71,5	72,5	72,6	+0,1	
16	-	Доля тренерско-преподавательского состава, имеющего среднее и высшее специальное образование в области физической культуры и спорта, %	74,4	75	н/д		Данный показатель планируется к исключению из перечня показателей ПСЭР блока «Социальная политика», так как расчёт значения показателя производился на основании данных ежегодного федерального статистического наблюдения по форме № 1-ФК «Сведения о физической культуре и спорте». Строка № 17 Раздела I «из числа штатных работников (стр.01) тренеров-преподавателей по видам

1	2	3	4	5	6	7	8
							спорта» исключена из отчета № 1-ФК
17	-	Уровень физического развития и физической подготовленности несовершеннолетних, %	35	40	45	+12,5	
18	10	Численность лиц, впервые признанных инвалидами в трудоспособном возрасте, чел.	6 902	7 730	6 350	+17,9	
19	12	Смертность населения от туберкулеза, случаев на 100 тыс. населения (без учета заболеваемости в учреждениях уголовно-исправительной системы)	15,8	14,7	14,7	0	
20	6	Коэффициент младенческой смертности (число умерших в возрасте до 1 года на 1000 родившихся живыми), промилле	8,5	8,4	8,4	0	
21	7	Число умерших в трудоспособном возрасте, чел.	10 671	11 300	10 320	+8,7	
22	8	Число умерших от болезней системы кровообращения в трудоспособном возрасте, чел.	3 463	3 790	3 347	+11,7	
23	-	Смертность населения от болезней системы кровообращения, случаев на 100 тыс. населения	794,6	800,7	788,2	+1,6	
24	9	Число умерших от новообразований в трудоспособном возрасте, чел.	1 219	1 293	1 229	+4,9	
25	-	Смертность населения от новообразований (в том числе от злокачественных), случаев на 100 тыс. населения	201,5	197,1	200,3	-1,6	
26	5	Миграционный прирост населения, чел.	1 910	660	22	-96,7	Положительное сальдо миграции зафиксировано лишь в 9 муниципальных образованиях. В целях повышения миграционного прироста населения разработана и согласована с Правительством Российской Федерации программа по оказанию содействия

1	2	3	4	5	6	7	8
							добровольному переселению в Пермский край соотечественников, проживающих за рубежом, на 2014-2016 годы. Данные мероприятия будут включены в государственную программу Пермского края «Содействие занятости населения»
27	-	Удовлетворенность населения качеством общего образования, % от числа опрошенных	35,9	65	65,3	+0,5	
28	-	Доля средств, выделенных на материальное обеспечение малокомплектным школам от объема дополнительных средств по фонду оплаты труда, %	10	10	10	0	
29	28	Доля общеобразовательных учреждений, имеющих лицензии на образовательную деятельность, %	92,1	95	97,3	+2,4	
30	-	Количество детей, для обучения которых используются дистанционные формы обучения, чел.	2 400	3 000	3 000	0	
31	-	Доля детей-инвалидов, обучающихся в общеобразовательных учреждениях, которым созданы условия для дистанционного обучения, %	90	90	90	0	
32	-	Доля выпускников 11-х классов, получивших аттестаты о среднем образовании, %	96,7	97,4	97,2	-0,2	
33	24	Превышение среднего балла по всем предметам единого государственного экзамена в Пермском крае по аналогичному показателю в Российской Федерации, ед.	4	3,8	8	+110,5	
34	-	Доля учителей начальных классов, прошедших обучение по федеральному государственному образовательному стандарту, %	52	65	98,4	+51,4	

1	2	3	4	5	6	7	8
35	-	Доля учителей основной школы, прошедших обучение по федеральному государственному образовательному стандарту, %	26	50	62,6	+25,2	
36	26	Доля учащихся Пермского края, ставших победителями и призерами всероссийских и международных олимпиад и конкурсов, от общего количества участников, %	37	37	38,4	+3,8	
37	-	Охват учащихся общеобразовательных школ Пермского края услугой «Электронный дневник», %	73	73	77	+5,5	
38	-	Охват учащихся общеобразовательных сельских школ услугой «Электронный дневник», %	50	55	57	+3,6	
39	29	Отношение средней заработной платы педагогических работников образовательных учреждений общего образования к средней заработной плате в Пермском крае, %	93	100	101,7	+1,7	
40	-	Охват общественно-государственным контролем образовательных учреждений различных типов в части соблюдения федеральных государственных образовательных стандартов (федеральных государственных требований), %	61	73	77	+5,5	
41	-	Доля выпускников учреждений начального и среднего профессионального образования, трудоустроившихся по специальности, от общего количества трудоустроившихся выпускников, %	44,2	42	50,8	+21	
42	-	Доля выпускников учреждений профессионального образования, получивших сертификат, подтверждающий квалификацию, в многофункциональных центрах	-	5	0	-100	В соответствии с «дорожной картой» Министерства образования и науки Пермского края, утвержденной распоряжением Правительства края от 19 марта

1	2	3	4	5	6	7	8
		прикладных квалификаций, %					2013 г. № 75-р, создание первых многофункциональных центров прикладных квалификаций в Пермском крае запланировано на 2014 год
43	-	Количество обучающихся в учреждениях профессионального образования, получающих дополнительные стипендии Правительства Российской Федерации, чел.	53	70	70	0	
44	-	Количество студентов пермских вузов, получающих повышенные стипендии разного уровня, чел.	2 473	2 450	2 512	+2,5	
45	30	Количество публикаций статей в изданиях, входящих в международные системы цитирования Web of Science, SCOPUS, подготовленных пермскими учеными в течение года, ед.	187	250	252	+0,8	
46	31	Количество научных исследований, проводимых в партнерстве с ведущими зарубежными учеными, ед.	40	40	40	0	
47	-	Доля внутренних затрат на исследования и разработки, %	1,35	1,45	1,45	0	
48	-	Доля образовательных учреждений высшего профессионального образования в затратах на исследования и разработки, %	11,65	11,76	12	+2	
49	-	Доля образовательных учреждений среднего профессионального образования и образовательных учреждений высшего профессионального образования, здания которых приспособлены для обучения лиц с ограниченными возможностями здоровья, %	-	3	6,2	+106,7	
50	-	Доля выпускников вузов, завершивших обучение по направлениям подготовки,	65	75	75	0	

1	2	3	4	5	6	7	8
		соответствующим приоритетным направлениям развития науки, техники и технологий, и трудоустроенных по окончании обучения по специальности, в общем числе выпускников, завершивших обучение по данным направлениям, %					
51	14	Удовлетворенность населения медицинской помощью, % от числа опрошенных	35,7	55	62	+12,7	
52	-	Обеспеченность муниципальных образований Пермского края передвижными фельдшерско-акушерскими пунктами, % от потребности	12,5	52,2	100	+91,6	
53	16	Доля государственных краевых учреждений здравоохранения, имеющих лицензию, от общего числа государственных краевых учреждений здравоохранения, подлежащих лицензированию, %	100	99	100	+1	
54	17	Отношение средней заработной платы врачей к средней заработной плате в Пермском крае, %	126	110,02	155,6	+41,4	
55	-	Укомплектованность врачами по наиболее востребованным специальностям, %	61,7	64,5	64,5	0	
56	15	Доля профилактических посещений от общего числа посещений, %	37	38	38	0	
57	-	Доля муниципальных библиотек, подключенных к сети Интернет, от общего числа библиотек, %	46	61	62	+1,6	
58	34	Отношение средней заработной платы работников культуры к средней заработной плате в Пермском крае, %	50,7	43,8	62,2	+42	
59	-	Объем средств, выделенных на поддержку социокультурных инициатив, тыс. руб.	149 020	192 881,5	192 881,5	0	

1	2	3	4	5	6	7	8
60	32	Количество детей, ставших дипломантами и лауреатами международных и всероссийских конкурсов, чел.	1 047	27	1125	+4066,7	В плановом показателе на 2013 год были учтены только получатели стипендии «Юные дарования Прикамья», что не позволяло оценить общие итоги работы по данному направлению. Планируется внести соответствующие изменения в целевые показатели ПСЭР на 2014-2016 годы.
61	-	Охват учащихся общеобразовательных школ с 1 по 9 класс художественным образованием (детская школа искусств, детская музыкальная школа, детская художественная школа), %	7,6	7,7	8,4	+3,8	
62	33	Объем туристского потока в Пермском крае (внутренний и внешний туризм, лица, размещенные в гостиницах, отелях и других видах коллективных средств размещения), чел.	506 431	525 991	525 991 (прогноз)	0	фактические данные в Пермьстате будут в июле 2014 года
63	-	Число обслуженных однодневных посетителей-экскурсантов, чел.	175 310	163 511	163 511 (прогноз)	0	фактические данные в Пермьстате будут в июле 2014 года
64	-	Число паспортизированных туристских маршрутов, ед.	-	-	-	-	фактические данные в Пермьстате будут в июле 2014 года
65	-	Объем инвестиций в основной капитал объектов туриндустрии, тыс. руб.	70 000	102 200	102 200 (прогноз)	0	фактические данные в Пермьстате будут в июле 2014 года
66	-	Число коллективных средств размещения, ед.	169	174	174 (прогноз)		фактические данные в Пермьстате будут в июле 2014 года
67	-	Объем платных туристских услуг, тыс. руб.	2697000	3263000	3 263 000 (прогноз)	0	фактические данные в Пермьстате будут в июле 2014 года
68	-	Доля паспортизированных объектов культурного наследия от общего числа объектов культурного наследия, расположенных на территории Пермского края, %	7	14	13,6	-2,9	

1	2	3	4	5	6	7	8
69	-	Доля объектов культурного наследия, находящихся в удовлетворительном состоянии (не требуется проведение капитального ремонта), от общего количества объектов культурного наследия, расположенных на территории Пермского края, %	24,6	27	27	0	
70	-	Доля бесхозных объектов культурного наследия, %	16,7	15,7	15,7	0	
71	-	Удельный вес молодых людей в возрасте от 14 до 30 лет, занятых в социальных, творческих и проектах иной направленности, %	34,5	32	35,4	+10,6	
72	-	Доля объектов социальной сферы, доступных для инвалидов, %	20	25	28,9	+15,6	
73	-	Доля инвалидов, получивших положительные результаты реабилитации, от числа прошедших реабилитацию, %	19,4	13	23	+76,9	
74	38	Доля государственных краевых учреждений социального обслуживания населения и образования для детей-сирот и детей, оставшихся без попечения родителей, имеющих лицензию по основным видам деятельности, от общего числа государственных краевых учреждений такого типа, подлежащих лицензированию, %	95	100	100	0	
75	-	Укомплектованность квалифицированными кадрами учреждений социального обслуживания населения, %	90	98	95	-3,1	
76	-	Численность вновь выявленных детей-сирот, детей, оставшихся без попечения родителей, чел.	2 150	2 200	1992	+9,5	
77	36	Доля детей-сирот, детей, оставшихся без попечения родителей, находящихся	94	94	94	0	

1	2	3	4	5	6	7	8
		в семейных формах устройства, %					
78	-	Количество детей-сирот, детей, оставшихся без попечения родителей, имеющих право на жилье, чел.	2 736	3 812	4001	+5	
79	-	Количество детей-сирот, детей, оставшихся без попечения родителей, обеспеченных жильем, из числа имеющих право, чел.	1 562	1 300	917	-29,5	В связи с изменениями в законодательстве показатель обеспечения детей-сирот и лиц из их числа жильем скорректирован и составил 1050 чел. (предлагается внести соответствующие изменения в ПСЭР, государственную программу «Семья и дети Пермского края»). 20 обязательств по обеспечению жильем не исполнено в связи с нахождением сирот в местах лишения свободы, отсутствием гражданства Российской Федерации, несостоявшимися конкурсами, истечением срока действия жилищных сертификатов. 41 обязательство не исполнено по причине отсутствия квартир в специализированном жилищном фонде, поскольку процедура отнесения их к специализированному жилищному фонду и оформления документов занимает около 2 месяцев
80	-	Доля выпускников интернатных учреждений и замещающих семей в возрасте от 18 до 23 лет, охваченных постинтернатным сопровождением, от общего числа выпускников, %	68,7	80	96	+20	
81	-	Доля специалистов, имеющих соответствующую квалификацию,	65	70	70	0	

1	2	3	4	5	6	7	8
		от числа работающих в сфере оказания услуг детям, %					
82	-	Количество молодых учителей, улучшивших свои жилищные условия	0	100	167	+67	
83	-	Доля граждан, обеспеченных временным жильем, от общего количества лиц, утративших единственное жилье в результате чрезвычайных обстоятельств, %	44,3	49,3	42	-14,8	Отсутствие фонда маневренного жилья в органах местного самоуправления
84	-	Доля повторных обращений граждан, оказавшихся в трудной жизненной ситуации, в социальные службы для получения мер социальной помощи и поддержки, %	47	42	42	0	
85	-	Доля муниципальных образований, на территории которых обеспечена возможность получения временного приюта гражданами, попавшими в трудную жизненную ситуацию, %	14,8	20	25	+25	
86	-	Доля малоимущих граждан, вышедших из трудной жизненной ситуации, от общего количества малоимущих граждан, %	18	20	21	+5	
87	-	Количество койко-мест для временного пребывания лиц, оказавшихся в трудной жизненной ситуации, ед.	330	360	378	+5	
88	-	Доля граждан, участвующих в мероприятиях по духовно-патриотическому воспитанию, в общем числе жителей Пермского края, %	34,7	45	46	+2,2	
89	18	Дефицит краевого бюджета к федеральному нормативу финансирования Программы государственных гарантий, %	7,36	5,2	0	-	
90	25	Доля выпускников государственных (муниципальных) общеобразовательных учреждений, не сдавших единый государственный экзамен, в общей	3,4	3,3	2,8	+15,2	

1	2	3	4	5	6	7	8
		численности выпускников государственных (муниципальных) общеобразовательных учреждений, %					
91	13	Смертность населения (без показателя смертности от внешних причин), количество умерших на 100 тыс. чел.	1 258,8	1 246,3	1243	-0,3	
-	11	Смертность трудоспособного населения от алкогольных отравлений, случаев на 100 тыс. населения	14,1	15,7	15,75	-0,3	
-	27	Количество студентов, поступивших в пермские вузы с количеством баллов 225 и выше по результатам ЕГЭ, чел.	1 100	1 200	1 529	+27,4	
-	37	Отношение средней заработной платы работников краевых учреждений социального обслуживания и образования для детей-сирот и детей, оставшихся без попечения родителей, к средней заработной плате в Пермском крае, %	52,9	51	64	+25,5	

II. ОБЩЕСТВЕННАЯ БЕЗОПАСНОСТЬ

1. Деятельность по обеспечению правопорядка

По итогам реализации ДЦП «Профилактика правонарушений в Пермском крае на 2013-2016 годы» в 2013 году зафиксировано снижение общего количества зарегистрированных преступлений до 56 661, что на 7 598 преступлений меньше, чем в 2012 году (64 259), в том числе: кражи в 2013 году – 25 122, что на 11,2 % меньше, чем в 2012 году; грабежи 2013 году – 2 503, что на 32 % меньше, чем в 2012 году; разбои в 2013 году – 373, что на 14,3 % меньше, чем в 2012 году.

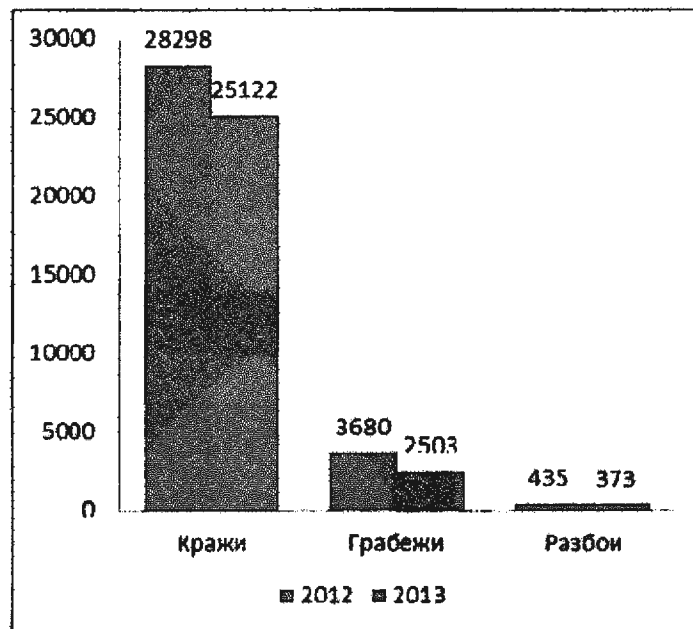

Количество зарегистрированных преступлений

Ежегодно снижается количество лиц, погибших в результате преступлений. В 2013 году число погибших в результате преступлений составило 955 чел. (прогноз 2013 г. – 963 чел.). Для сравнения – в 2012 году в результате преступлений погибло 960 человек.

Удельный вес преступлений, совершенных в общественных местах по итогам 2013 года составил 29,9 % (16 932) от общего числа зарегистрированных преступлений в Пермском крае (по итогам 2012 года составил 23,4 % (15 065) от общего числа зарегистрированных преступлений (64 259).

Анализ преступлений, совершенных в общественных местах (по месту их совершения), проведенный Главным управлением МВД России по Пермскому краю, показал, что в 2013 году значительно увеличилось количество преступлений, совершенных в банкоматах, административных помещениях (офисы, кредитно-финансовые учреждения и т.п.), объектах

обслуживания населения (парикмахерские, салоны сотовой связи и т.д.). Количество преступлений в вышеуказанных местах увеличилось за счет преступлений, связанных с хищением денежных средств с электронных носителей (банковских карт) и с банковских счетов граждан, а также оформлением кредитов и получением иных выплат (субсидий, пособий и т.д.) с помощью подложных документов (в помещениях банков, магазинах и салонов сотовой связи). Кроме этого, к разряду преступлений «совершено в общественном месте» стали относиться преступления, совершенные в подъездах жилых домов.

В целях внедрения технических средств системы видеонаблюдения, а также развития и усовершенствования использования комплекса технических средств системы видеонаблюдения в общественных местах и иных местах массового пребывания граждан на территории муниципальных образований Пермского края в 2013 году был проведен аукцион в электронной форме и заключен государственный контракт с ОАО Междугородной и международной электрической связи «Ростелеком» на сумму 37 772,1 тыс. руб. Соответствующие мероприятия будут реализованы в 2014 году.

Организовано и проведено 4 заседания комиссии по профилактике правонарушений в Пермском крае (проведен мониторинг исполнения решений комиссии). Организовано исполнение поручений Правительственной комиссии по профилактике правонарушений на территории края, подготовлены и направлены отчеты об их исполнении. По итогам заседания 19 июня 2013 г. сформированы и направлены в ФМС России предложения по установлению квоты на выдачу иностранным гражданам не более 1000 разрешений на временное проживание на территории Пермского края.

С целью снижения уровня аварийности на дорогах в 2013 году одним из приоритетных направлений являлось развитие систем фото-видеофиксации нарушений правил дорожного движения. Опыт эксплуатации подобных систем показывает, что в местах установки средств автоматической видеофиксации происходит резкое снижение количества дорожно-транспортных происшествий (далее – ДТП) (до 90 %).

В 2013 году зафиксировано 5 231 ДТП, что на 34,2 % больше, чем в 2012 году. В результате ДТП в 2013 году погибло 600 человек (на 0,7 % больше, чем в 2012), в том числе 22 ребенка (в 2012 году – 21 ребенок). Число пострадавших в результате ДТП в 2013 году составило 6 773 человек (на 40,2 % больше, чем в 2012 году), в том числе 688 детей (в 2012 – 431 ребенок).

По информации ГИБДД Пермского края причинами роста числа ДТП, роста числа погибших и пострадавших в результате ДТП являются несколько основных факторов.

На состоянии обеспечения безопасности дорожного движения сказывается возрастающая с каждым годом диспропорция между ежегодным приростом числа автотранспортных средств и низкими темпами развития, реконструкции улично-дорожной сети. Только за последний год общая численность автопарка в Пермском крае возросла на 5,9 % (около 50 тыс. единиц) и составила 873 899 автотранспортных средств, в то время как протяжённость улично-дорожной сети в крае, в течение этого времени, возросла всего на 44 км, или 0,2 %.

На автодорогах федерального и регионального значения, проходящих по территории Пермского края, отмечается несоответствие их категории имеющейся интенсивности движения. Причём в местах расположения датчиков движения на этих автодорогах отмечается ежегодный прирост проходящих автотранспортных средств.

В Пермском крае очень высока доля автомобильных дорог местного значения, которая составляет 85,8 % от общей протяжённости дорог (Республика Татарстан – 56,6 %, Республика Башкортостан – 58,8 %). В то же время эксплуатационное состояние автомобильных дорог значительно ниже, чем автодорог федерального и регионального значения. Так, 81 % всех ДТП, где имели место неудовлетворительные дорожные условия, зарегистрированы на автодорогах местного значения.

Следующей причиной аварийности на автотранспорте в Пермском крае является высокий удельный вес автомобильных перевозок в общей структуре перевозок всеми видами транспорта (водный, воздушный, железнодорожный). Так, Пермский край имеет самые высокие по Приволжскому федеральному округу показатели перевозочной деятельности автотранспорта, превышающие по грузовым перевозкам Ульяновскую область (в 7,6 раз; в области снижение по ДТП на 9,5 %, по раненым – на 11,7 %), Кировскую область (в 5,8 раз; снижение по ДТП на 4,7 %, по раненым – на 2,5 %), Удмуртскую Республику (в 4,5 раза; снижение по ДТП на 2,5 %, по раненым – на 1,7 %).

На состояние аварийности влияет сокращение на 37,6 % сотрудников Дорожно-патрульной службы ГИБДД. При 12 часовом рабочем дне максимальное количество выставляемых нарядов составит в Пермском крае 300 (в Республике Башкортостан – 426, в Самарской области – 371). Наряды ДПС ГИБДД Пермского края перекрывают в первую очередь очаги аварийности, где были зарегистрированы ДТП с тяжкими последствиями. Поэтому остаются незакрытыми места концентрации ДТП, что и обуславливает рост числа погибших и раненых в ДТП.

Проведение комиссии по включению в реестр специализированных стоянок.

В течение 2013 года в целях реализации Закона Пермского края от 28 августа 2012 г. № 86-ПК «О порядке перемещения транспортных средств на специализированную стоянку, их хранения, оплаты расходов на перемещение и хранение, возврата транспортных средств» и постановления Правительства Пермского края от 3 апреля 2013 г. № 190-п «О Реестре специализированных организаций, оказывающих услуги по перемещению, хранению и возврату задержанных транспортных средств на территории Пермского края» (далее – Реестр). Проведены заседания 43 межмуниципальных комиссий по включению специализированных организаций в Реестр, по итогам которых в Реестр включено 40 организаций.

Противодействие терроризму

В целом в течение 2013 года обстановка в сфере противодействия терроризму оставалась стабильной и контролируемой.

В Пермском крае развиваются системы видеоконтроля, ориентированные на решение задач общественной безопасности. Развитие и эксплуатация систем видеоконтроля осуществляется за счет средств краевого бюджета в рамках реализации долгосрочных целевых программ, а также субсидии на обеспечение государственного задания по профилактике правонарушений.

На мероприятия по организации антитеррористической защищенности образовательных учреждений в 2013 г. из краевого бюджета направлено более 81,5 млн. руб., из них: 42,2 млн. руб. – на установку ограждений по периметру образовательных учреждений; 10,5 млн. руб. – на установку видеонаблюдения; 0,5 млн. руб. – на установку тревожной кнопки, 26,4 млн. руб. – на организацию охраны; 1,7 млн. руб. – на оборудование экстренной связи с подразделениями МВД России.

В рамках исполнения полномочий органов исполнительной власти субъекта Российской Федерации в сфере противодействия терроризму организованы и проведены 4 заседания антитеррористической комиссии в Пермском крае (далее – АТК), на которых был рассмотрен ряд вопросов, в том числе:

об исполнении субъектами транспортной инфраструктуры Пермского края мероприятий, направленных на повышение защищенности объектов транспорта и транспортных средств от актов незаконного вмешательства;

о ходе реализации на территории Пермского края Федерального закона от 21 июля 2011 г. № 256-ФЗ «О безопасности объектов топливно-энергетического комплекса»;

об обеспечении безопасности мероприятий, посвященных Дню знаний;
о проблемных вопросах обеспечения инженерно-технической укреплённости, антитеррористической защищенности гидротехнических сооружений на территории Пермского края.

На заседании АТК 22 августа 2013 г. был утвержден и направлен в муниципальные образования для внедрения в деятельность учреждений образования «Стандарт безопасности объектов образовательной сферы».

Противодействие незаконному обороту наркотиков на территории Пермского края

По результатам проведенного мониторинга в адрес председателя Государственного антинаркотического комитета Российской Федерации подготовлен и направлен доклад губернатора «О наркоситуации на территории Пермского края по итогам 2012 года», утвержденный на заседании Антинаркотической комиссии Пермского края от 25 марта 2013 г.

В соответствии с Методикой Государственного антинаркотического комитета общая оценка развития состояния наркоситуации на территории Пермского края характеризуется как «напряженное».

С августа по октябрь 2013 года принято участие в организации проведения антинаркотического месячника по противодействию незаконному обороту наркотических средств на территории Пермского края. В прокуратуру Пермского края подготовлен и направлен итоговый отчет по исполнению пунктов плана реализации совместных мероприятий по противодействию незаконного оборота наркотиков на территории Пермского края в августе-октябре 2013 года.

По итогам реализации долгосрочной целевой программы «Противодействие наркомании и незаконному обороту наркотических средств, профилактика потребления психоактивных веществ на территории Пермского края на 2012-2015 годы» 2013 года достигнуты следующие значения целевых показателей:

уровень заболеваемости наркологическими расстройствами, случаев на 100 тыс. населения составляет 132,1, что меньше планового значения на 55,5 случаев на 100 тыс. населения;

уровень распространенности наркологических расстройств, случаев на 100 тыс. населения составляет 2 073,1, что меньше планового значения на 315,3 случаев на 100 тыс. населения;

объем изымаемых из незаконного оборота наркотических средств, психоактивных веществ или их аналогов, сильнодействующих веществ,

граммов за 2013 год также сократился по отношению к плановому значению и составил 151,9 кг;

отмечен рост количества зарегистрированных преступлений, связанных с незаконным оборотом наркотических средств и психоактивных веществ и их прекурсоров, и составил 4 261 ед.;

доля направленных на социальную реабилитацию от общего количества больных наркоманией, состоящих на учете, в пилотных территориях составила 27,7 (план – 18).

Миграционная ситуация

В 2013 году на территории Пермского края поставлено на миграционный учет 83597 иностранных граждан и лиц без гражданства, снято с учета по месту пребывания 52511 человек; проживает 8319 иностранных граждан по разрешениям на временное проживание и 5720 – по видам на жительство.

Оформлено 6773 разрешения на работу, получено 5234 уведомления от работодателей о привлечении и использовании иностранных граждан для осуществления трудовой деятельности.

Иностранцами гражданами и лицами без гражданства на территории края совершено 370 (-3,9 % по отношению к 2012 г.) или 1,1 % от всех раскрытых преступлений, в том числе 291 (-9,9 % по отношению к 2012 г.) – гражданами государств-участников СНГ. В отношении иностранных граждан и лиц без гражданства совершено 126 (-14,3 % по отношению к 2012 г.) противоправных деяний.

На сегодняшний день из наиболее многочисленных представителей народностей, не являющихся коренным населением края и проживающих в Прикамье, сформировано 10 официально зарегистрированных или условных (существующих неформально) этнических диаспор: азербайджанская, армянская, грузинская, казахская, киргизская, таджикская, узбекская, китайская, корейская, чеченская.

В 2013 году не зарегистрировано преступлений, совершенных на почве межэтнических конфликтов, оперативная ситуация остается стабильной и контролируемой.

2. Деятельность в области гражданской обороны, чрезвычайных ситуаций и обеспечения пожарной безопасности

Во исполнение Указа Президента Российской Федерации от 13 ноября 2012 г. № 1522 «О создании комплексной системы экстренного оповещения населения об угрозе возникновения или о возникновении чрезвычайных

ситуаций» (далее – КСЭОН) и постановления Правительства Пермского края от 19 ноября 2010 г. № 919-п «Об утверждении Положения о системе оповещения населения Пермского края», принято постановление Правительства Пермского края от 21 июня 2013 г. № 731-п «О создании комплексной системы экстренного оповещения населения об угрозе возникновения или о возникновении чрезвычайных ситуаций в Пермском крае».

Планируется завершить в 2014 г. реконструкцию региональной автоматизированной системы централизованного оповещения гражданской обороны Пермского края (РАСЦО).

К настоящему времени разработан проект новой РАСЦО Пермского края и создания КСЭОН на территориях края, подверженных угрозам быстроразвивающихся чрезвычайных ситуаций, с элементами как речевого оповещения, так и мониторинга угроз аварий на химически опасных предприятиях.

В рамках проектирования с целью проверки выбранных технических решений в качестве экспериментальной зоны создана новая муниципальная система оповещения в г. Березники, а также 3 пилотные зоны оповещения населения в малых населенных пунктах и населенных пунктах, в которых отсутствует система проводной связи, на примере пос. Осенцы Гамовского сельского поселения Пермского муниципального района, для оповещения в местах с массовым пребыванием людей в зданиях с использованием (перехватом) местных радиоузлов и для оповещения в местах с массовым пребыванием людей на улице. Новое оборудование успешно прошло испытания и подключено для использования к пунктам управления.

Разработаны и в установленном порядке приняты (утверждены) проекты законодательных, нормативных правовых и правовых актов Пермского края в области управления силами и средствами территориальной подсистемы РСЧС Пермского края и экстренному реагированию сил и средств в чрезвычайных ситуациях: два законопроекта по внесению изменений в Закон Пермского края от 12 марта 2007 г. № 12-ПК «О защите населения и территорий Пермского края от чрезвычайных ситуаций природного и техногенного характера», 47 нормативных правовых актов Правительства Пермского края, губернатора Пермского края и 6 приказов Министерства общественной безопасности Пермского края по вопросам гражданской обороны, чрезвычайным ситуациям (далее – ЧС) и обеспечению пожарной безопасности.

В рамках Плана основных мероприятий Пермского края в области гражданской обороны, предупреждения и ликвидации ЧС, обеспечения пожарной безопасности и безопасности людей на водных объектах на 2013 год

(далее – План основных мероприятий) проведены мероприятия, направленные на совершенствование форм и методов организаторской работы исполнительных органов государственной власти Пермского края, органов местного самоуправления, руководителей объектов экономики, учебных заведений, взаимодействующих структур по практическому выполнению требований федеральных законов, постановлений Правительства Российской Федерации по подготовке населения в области защиты от ЧС мирного и военного времени.

План основных мероприятий на 2013 год выполнен на 100 %. В рамках мероприятий значительное внимание уделялось работе с детьми и подростками (проведены Месячники безопасности детей, гражданской защиты, безопасности на водных объектах, краевые соревнования «Школа безопасности» и «Юный спасатель» и т.д.). В 2013 году занявшие первые места в краевых соревнованиях, организованных при финансовой поддержке края, команды Пермского и Кунгурского муниципальных районов занимали первые и призовые места в межрегиональных и всероссийских соревнованиях.

Проведены заседания координационных органов по управлению силами и средствами и экстренному реагированию в чрезвычайных ситуациях. При плане 4 заседания комиссии по предупреждению, ликвидации чрезвычайных ситуаций и обеспечению пожарной безопасности Пермского края (далее – КЧС и ОПБ края) в 2013 году проведено 19 плановых, внеплановых и экстренных заседаний КЧС и ОПБ края. Выработаны решения по актуальным вопросам: пожарной безопасности, в том числе – охраны лесов от пожаров, охраны населенных пунктов от лесных и полевых пожаров; выполнения противопожарных мероприятий и безопасности людей на водных объектах.

Ежеквартально проводились плановые заседания эвакуационной комиссии Пермского края и комиссии по поддержанию устойчивого функционирования объектов экономики Пермского края в военное время и ЧС природного и техногенного характера.

Проведено совершенствование управления и экстренного реагирования в ЧС в ходе проведения учений и тренировок, в том числе с отработкой реальных действий при выходе в исходные районы и практическим развертыванием.

С целью предупреждения несчастных случаев на воде налажено тесное сотрудничество с Пермской региональной организацией общероссийской общественной организации «Всероссийское общество спасания на водах» (далее – ВОСВОД).

В соответствии с распоряжением Правительства Пермского края от 8 мая 2013 г. № 116-рп «О согласовании передачи в безвозмездное пользование

имущества Пермского края Пермской региональной организации общероссийской общественной организации «Всероссийское общество спасания на водах» оборудование двух спасательных постов передано ВОСВОД для осуществления мероприятий по охране жизни и здоровья людей на водах.

В 2013 году ВОСВОД организовано дежурства постов в городах Соликамске, Лысьве, Березники, Перми (в районе станции «Пермь I» и в Мотовилихинском районе г. Перми на рыболовной базе «Кама»), осуществлено более 100 выездов на дежурства в муниципальные образования для обеспечения безопасности массовых мероприятий, проводимых вблизи водных объектов, спасено 12 человек, предупреждено более 300 происшествий. 7 матросов-спасателей получили памятные и отличительные знаки МЧС России.

Проведено совершенствование экстренного реагирования при происшествиях на водных объектах края и в период паводка. Превентивные мероприятия для безаварийного пропуска паводковых вод позволили не допустить возникновения ЧС и происшествий, и предотвратили материальный ущерб на сумму более чем в 100 млн. рублей.

18 апреля 2013 г. на реке Усьва в Гремячинском муниципальном районе проведены взрывные работы по рыхлению льда в целях предупреждения образования ледовых заторов, угрожающих подтоплению территорий пос. Усьва. Работы проведены на безвозмездной основе 18 апреля 2013 г. силами войсковой части № 61423 (дислоцируется в Свердловской области).

В рамках реализации ДЦП «Пожарная безопасность на территории Пермского края, обеспечение нормативного состояния государственных и муниципальных учреждений Пермского края на период 2010-2014 годов» построено 1 пожарное депо на 4 выезда в д. Кондратово Пермского района, проведен капитальный ремонт пожарного депо в селе Уинское и выполнены проектно-изыскательские работы для строительства 11 пожарных депо в 2014 г. по проектам повторного применения, приобретены 2 пожарные машины и пожарно-техническое вооружение, 100 % государственных и муниципальных учреждений Пермского края в сфере образования, здравоохранения и социального обслуживания населения приведены в нормативное состояние. В 2014 году планируется завершить строительство пожарного депо на 6 выездов в г. Березники (Правобережный район микрорайон Усольский).

Оказаны меры поддержки добровольным пожарным объединениям (далее – ДПО). В соответствии с постановлением Правительства Пермского края от 20 сентября 2012 г. № 892-п для поддержки добровольных пожарных организаций выделены субсидии на приобретение снаряжения и пожарно-технического вооружения: приобретено 48 мотопомп, 103 комплектов боевой

одежды и снаряжения для оснащения добровольных пожарных. Застрахованы 100 % работников и добровольцев ДПО. В 2013 году территориальными подразделениями ДПО самостоятельно потушено 12 пожаров, принято участие в тушении 208 пожаров, спасено 4 человека.

В 2013 году снизилось количество пожаров по сравнению с 2012 годом на 7,05 %. Уменьшилось количество погибших людей на пожарах, в чрезвычайных ситуациях и происшествиях на водных объектах по сравнению с 2012 годом на 9,6 % (в 2013 году погибло 501 чел.). В 2013 году количество погибших людей на пожарах составило 282 (снижение на 2,76 %), на водных объектах – 212 чел. (снижение на 14,9 %), в чрезвычайных ситуациях – 7 чел. (снижение на 53,4 %).

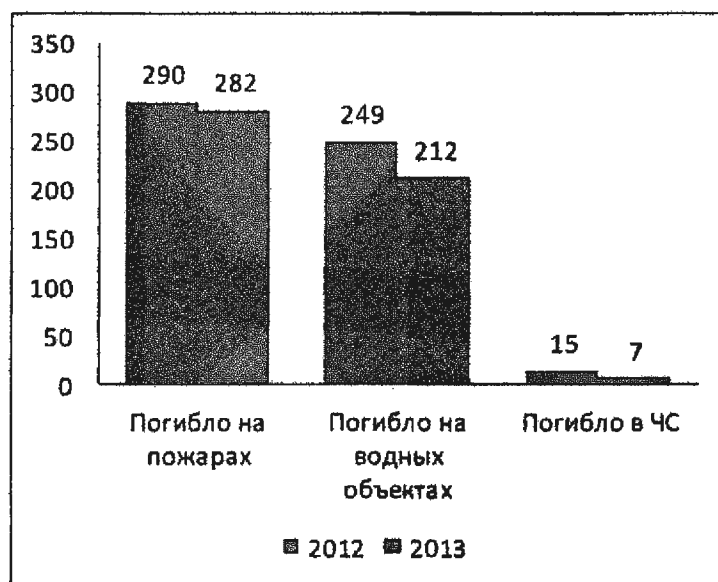

Количество погибших людей на пожарах, в чрезвычайных ситуациях и происшествиях на водных объектах, чел.

Повышение культуры безопасности жизнедеятельности населения

Подготовка населения Пермского края в области безопасности жизнедеятельности и умения действовать в экстремальных ситуациях проводится в соответствии с постановлением Правительства Пермского края от 23 ноября 2011 г. № 940-п «О системе подготовки населений в области гражданской обороны, защиты населения и территорий от чрезвычайных ситуаций природного и техногенного характера на территории Пермского края». Централизованное обучение должностных лиц и специалистов ТП РСЧС Пермского края в области защиты от чрезвычайных ситуаций проводится в краевом государственном автономном образовательном учреждении «Учебно-Методический центр по гражданской обороне и чрезвычайным ситуациям Пермского края» (далее – УМЦ) в соответствии с государственными

заданиями на год. По состоянию на 31 декабря 2013 г. прошли обучение по программам:

«Подготовка населения к действиям в чрезвычайных ситуациях» – 3395 человек;

«Пожарная безопасность (ПТМ)» – 270 человек;

«Защита населения и территорий от террористических актов» – 242 человека.

Всего в УМЦ прошли обучение 3907 слушателей (286 человек в рамках оказываемой государственной услуги и 3621 человек дополнительно), из них по дистанционной форме (с применением приобретенных и освоенных программных продуктов) – 102 человека. Обучение остальных должностных лиц и специалистов проходит в плановом порядке в соответствии с планами комплектования слушателями УМЦ и других организаций, имеющих лицензии на обучение в области гражданской обороны и чрезвычайных ситуаций.

В 2013 году сотрудниками УМЦ разработаны по тематике гражданской обороны и защиты от ЧС, изготовлены, изданы в типографии и реализованы для организаций Пермского края:

«Методические рекомендации по действиям органов управления муниципальных образований Пермского края в различных режимах функционирования Единой государственной системы предупреждения и ликвидации чрезвычайных ситуаций» – 600 экз.;

Методические рекомендации «Организация и порядок обучения неработающего населения в области гражданской обороны и защиты населения от чрезвычайных ситуаций на территории Пермского края» – 500 экз.;

комплекты плакатов по тематике гражданской обороны и защиты от ЧС: «Пожарная безопасность», «Уголок гражданской защиты», «Уголок безопасности школьника» – по 100 экз. каждый комплект;

плакаты – 211 комплектов (не включая комплекты для кабинетов ОБЖ);

стенды – 114 шт. (не включая стенды для кабинетов ОБЖ);

учебно-методическая литература – 53 экз.;

методические материалы на электронных носителях – 1612 шт.

В муниципальных образованиях Пермского края создано 8 курсов гражданской обороны (далее – Курсы ГО), имеющих соответствующую лицензию, для обучения должностных лиц и специалистов гражданской обороны и муниципальных звеньев ТП РСЧС Пермского края. Обучение слушателей ведется по утвержденным программам. Курсы ГО для подготовки отдельных категорий обучаемых используют выездной метод, позволяющий в условиях финансового дефицита достаточно эффективно обучать население Пермского края. В 2013 учебном году на Курсах ГО Пермского края было запланировано обучение 5234 человек, прошел подготовку 5280 человек.

Обучение населения, не занятого в сфере производства и обслуживания, проводится в соответствии с ежегодными комплексными планами мероприятий по обучению неработающего населения Пермского края в области безопасности жизнедеятельности, утверждаемыми министром общественной безопасности Пермского края, и планами по обучению неработающего населения муниципальных образований. Обучение осуществляется путем проведения занятий в учебно-консультационных пунктах по гражданской обороне и ЧС, а также самостоятельного изучения учебной литературы, памяток, прослушивания радиопередач, просмотра телепередач по вопросам гражданской обороны и защиты от ЧС. На территории Пермского края создано 222 учебно-консультационных пункта по гражданской обороне и ЧС.

В отдельных муниципальных районах региона организовывается обучение неработающего населения в центрах занятости населения, сельских домах культуры, образовательных учреждениях, клубах. К проведению занятий привлекаются сотрудники, прошедшие обучение в УМЦ, на курсах гражданской обороны и в других образовательных учреждениях, имеющих соответствующую лицензию.

В дошкольных, начальных и средних образовательных учреждениях Пермского края курс «Основы безопасности жизнедеятельности» преподается интегрировано в составе разных курсов (для дошкольных учреждений – с учетом рекомендованной федеральной программы «Основы безопасности детей дошкольного возраста») или отдельным курсом (в 10-11 классах) в соответствии с образовательным минимумом по программам, рекомендованным Министерством образования и науки Российской Федерации.

В рамках выполнения ежегодных Планов основных мероприятий Пермского края в области гражданской обороны, предупреждения и ликвидации чрезвычайных ситуаций, обеспечения пожарной безопасности и безопасности людей на водных объектах, утверждаемых губернатором Пермского края, в том числе с целью повышения уровня культуры безопасности жизнедеятельности населения региона и умения действовать в условиях экстремальных ситуаций, проводятся месячники безопасности детей, безопасности населения на водных объектах, гражданской защиты, краевые соревнования «Школа безопасности», «Юный спасатель» и другие массовые мероприятия.

3. Обеспечение призыва граждан на военную службу

В рамках деятельности по обеспечению призыва граждан на военную службу, подготовки граждан к военной службе, взаимодействия с органами

военного управления подготовлено и проведено 24 заседания призывной комиссии Пермского края (в апреле-июле – 12, в октябре-декабре – 12). Выборочно проверено 169 личных дел граждан призывного возраста, состоящих на воинском учёте в территориальных отделах военного комиссариата Пермского края. Проверена организация работы 8 районных призывных комиссий с выходом на места членов краевой призывной комиссии. Рассмотрено 151 жалоб и обращений граждан в краевую призывную комиссию.

Подготовлены и направлены в Минобороны России два отчёта о результатах работы по призыву граждан на военную службу в Пермском крае (август – по итогам весеннего призыва 2013 г., февраль 2014 г. – по итогам осеннего призыва 2013 г.).

Реализация мероприятий ДЦП «Комплексная реабилитация участников боевых действий и контртеррористических операций, а также членов их семей, проживающих на территории Пермского края, на 2011-2013 годы»: кассовый план на 2013 г. (5 484,6 тыс. руб.) выполнен на 100 %.

**Исполнение целевых показателей эффективности деятельности Правительства Пермского края
и достижение показателей реализации Программы социально-экономического развития Пермского края
на 2012-2016 годы**

№ по П СЭР/ 2868	Наименование показателя, ед. изм.	2012 факт	2013 план	2013 факт	откло- нение, %	Причины отклонения
1	2	3	4	5	6	7
1/-	Число погибших в результате преступлений, чел.	960	963	955	-0,8	
2/-	Число погибших в результате ДТП, чел	550	536	600	+11,9	Существует несколько причин, негативно влияющих на состояние безопасности дорожного движения на территории Пермского края: постоянное увеличение количества зарегистрированных автотранспортных средств, слабые темпы развития улично-дорожной сети, низкая дисциплина водительского состава, неудовлетворительное качество подготовки водительских кадров, отсутствие программ по обеспечению безопасности дорожного движения в ряде муниципальных образований края, сокращение личного состава службы Госавтоинспекции. На положение с обеспечением безопасности дорожного движения также существенно сказывается отставание в развитии дорожной инфраструктуры, недостатки эксплуатационного состояния автомобильных дорог местного значения
3/-	Число погибших в результате чрезвычайных ситуаций, пожаров и происшествий	552	465	501	+7,7	Средний показатель гибели в результате чрезвычайных ситуаций, пожаров и происшествий в Пермском крае за последние 10 лет (с 2004 по 2013 гг.) составляет 679 человек в год. Фактический целевой показатель числа погибших взят за 2011 год, в котором гибель людей за последние 10 лет была наименьшей (и дальнейший расчёт снижения гибели по годам взят от этой цифры). Следует отметить, что в 2013 г. по сравнению с фактическими показателями 2012 года снижение составило 9,6 %
4/39	Снижение доли преступлений, совершенных в общественных местах, %	23,4	22,5	29,9	+32,9	Анализ преступлений, совершенных в общественных местах (по месту их совершения), проведенный ГУ МВД России по Пермскому краю, показал, что в 2013 году значительно увеличилось количество преступлений, совершенных в банкоматах, административных помещениях (офисы, кредитно-финансовые учреждения и т.п.), объектах обслуживания населения (парикмахерские, салоны сотовой

1	2	3	4	5	6	7
						связи и т.д.). Количество преступлений в вышеуказанных местах увеличилось за счет преступлений, связанных с хищением денежных средств с электронных носителей (банковских карт) и с банковских счетов граждан, а также оформлением кредитов и получением иных выплат (субсидий, пособий и т.д.) с помощью подложных документов (в помещениях банков, магазинах и салонов сотовой связи). Кроме этого, к разряду преступлений «совершено в общественном месте» стали относиться преступления, совершенные в подъездах жилых домов, не смотря на то, что 95,0 % подъездов оборудованы электронными замками
-/40	Уровень преступности на 10 тыс. населения, ед.	244,0	210,5	215,1	+2,2	
-/41	Численность несовершеннолетних, совершивших преступления, чел.	1846	1975	1964	-0,5	
-/42	Уровень смертности в результате ДТП, чел. на 100 тыс. населения	22,6	20,4	22,8	+11,7	

III. ЭКОНОМИЧЕСКАЯ ПОЛИТИКА

1. Привлечение инвестиций и улучшение инвестиционного климата

В 2013 году на развитие экономики и социальной сферы предприятиями и организациями края (с учётом неформальной деятельности) использовано 188 719 млн. рублей инвестиций в основной капитал, что составило 109,5 % к уровню аналогичного периода предыдущего года (в сопоставимых ценах).



Объём инвестиций в основной капитал, Пермский край

Наибольший объём инвестиций приходится на проекты в таких отраслях как добыча полезных ископаемых, обрабатывающие производства, транспорт и связь.

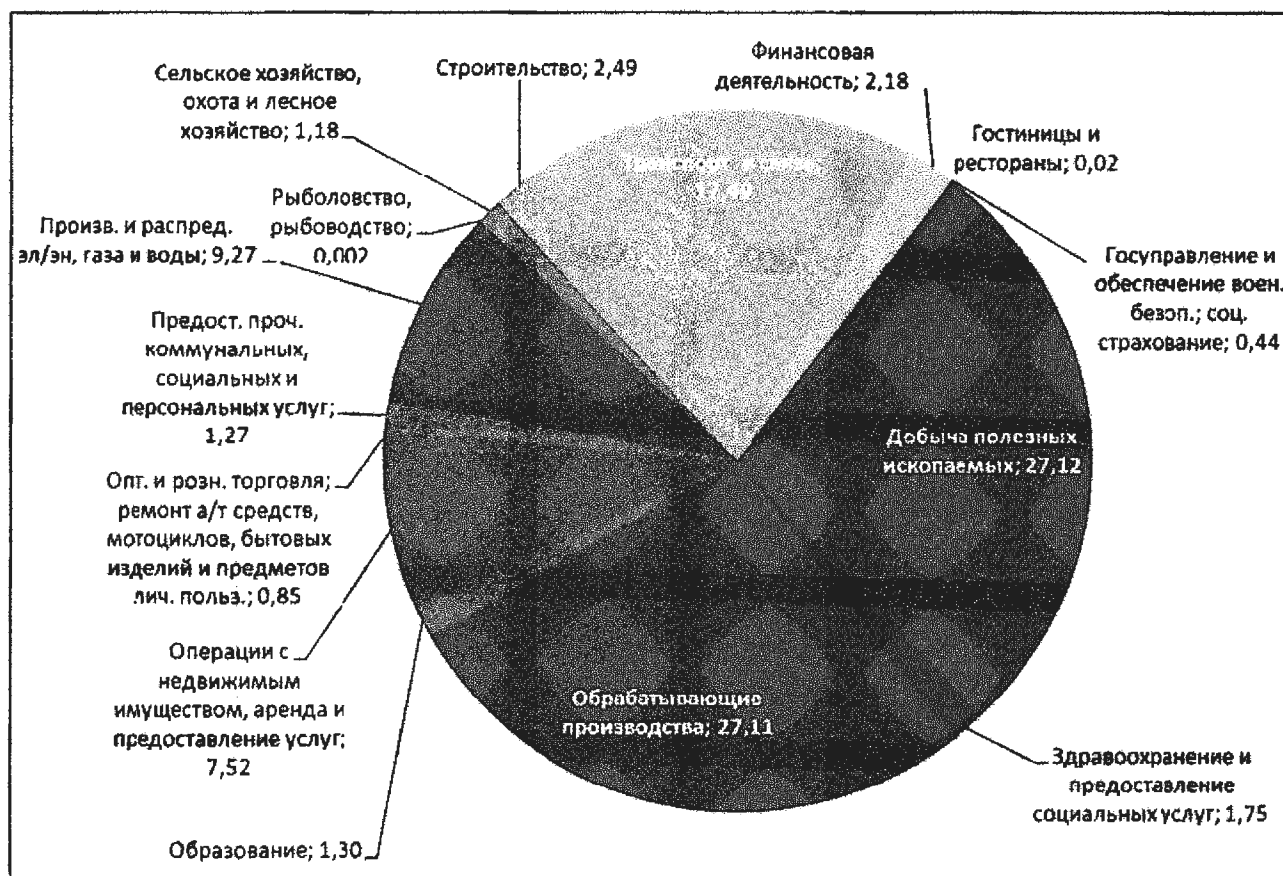

Объем инвестиций в основных отраслях экономики в 2013 году (по крупным и средним предприятиям), Пермский край, % от общего объема

В структуре инвестиций в основной капитал основным источником финансирования являются собственные средства субъектов предпринимательской деятельности – 63,2 %, привлеченные средства составили 34,6 %; кредиты банков – 7,4 %; бюджетные средства – 7,7 % (в том числе инвестиции за счет федерального бюджета – 3,5 %, за счет бюджетов субъектов Российской Федерации – 3,1 %).

По итогам 2013 года накопленный иностранный капитал в экономике Пермского края составил 4029,2 млн. долларов США, что на 41,5 % превышает накопления, сложившиеся на конец 2012 года.

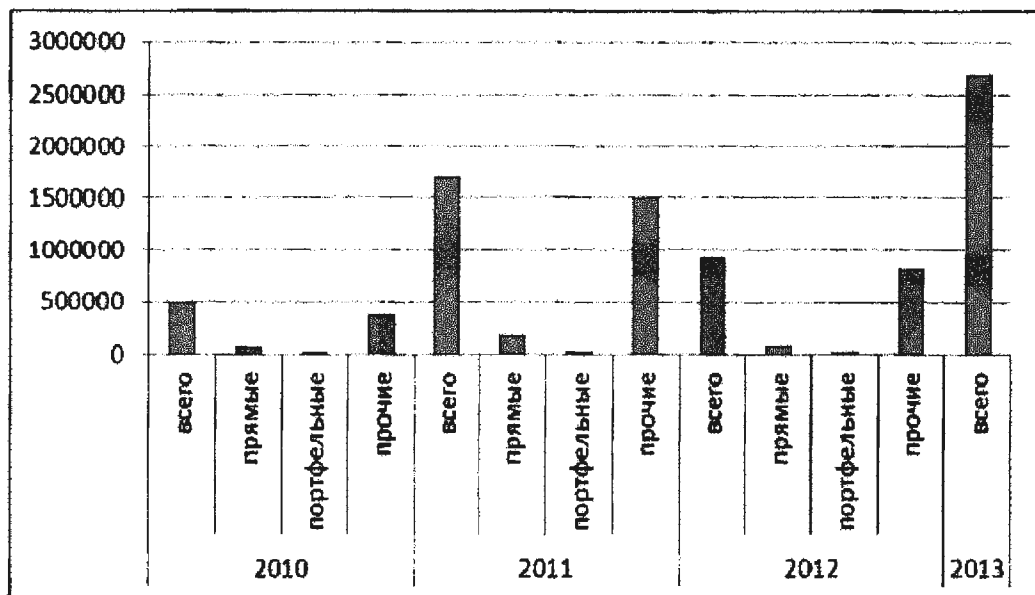

Иностранная инвестиция в экономику Пермского края, тыс. долл. США

Объём поступлений иностранных инвестиций в экономику края за 2013 год составил 2699,4 млн. долларов США, увеличившись по сравнению с 2012 годом в 2,9 раза (15 место среди регионов России, 2 место среди регионов Приволжского федерального округа. Наибольшие объёмы иностранных инвестиций в 2013 году были вложены в организации обрабатывающего производства, среди которых наибольшую заинтересованность иностранных инвесторов вызвала химическая промышленность, в котором размещено 90,3 % всего объёма иностранных вложений края.

Крупнейшие инвестиционные проекты, реализующиеся и запланированные к реализации на территории Пермского края

Наименование инвестиционного проекта	Завершение проекта, год	Объём финансирования (млрд. рублей)
I	2	3
Строительство Талицкого горно-обогатительного комплекса (ЗАО «Верхнекамская калийная компания» ОАО «Акрон»)	2018	79,2
Строительство горнодобывающего комплекса по добыче калийно-магниевых солей (ООО «ЕвроХим-Усольский калийный комбинат»)	2022	73,3
Строительство интегрированного Трубно-Сталеплавильного комплекса в г. Чусовой Пермского края (ОАО «Чусовской металлургический завод»)	2016	49,9
Строительство ПГУ-400 Пермская ГРЭС (4 энергоблок со СВМ, включая АТГ-2 500/220 кВ с секционированием СШ ОРУ 500/220 кВ) 410 МВт (ОАО «Е.ОН Россия»)	2015	28,0
Строительство комплекса каталитического крекинга (ОАО НК «Лукойл»)	2018	22

1	2	3
Создание производственных центров и центров технологических компетенций (лопаточное производство, ремонтное производство, сборочно-испытательный комплекс и т.д.) (ОАО «Пермский моторный завод»)	2020	20,5
Освоение серийного производства перспективного авиационного двигателя ПД-14 (ОАО «Пермский моторный завод»)	2035	17,6
Строительство новой технологической линии по производству газетной бумаги (ОАО «Соликамскбумпром»)	2015	14,3
Строительство завода по производству современных стройматериалов (Swiss Krono Group)	2016	10,4
Создание производства по выпуску плит OSB (ООО «ОРИС»)	2014	10,0
Строительство комплекса по производству губчатого титана ответственного применения (ОАО «ВСМПО-АВИСМА»)	2015	6,9
Организация производства легкошелочной бумаги (ОАО «Камабумпром»)	2015	5,5
Развитие инновационного территориального кластера ракетного двигателестроения «Технополис «Новый Звездный»	2017	4,7
Модернизация механообрабатывающего и создание химико-термического производства (ОАО «Редуктор-ПМ»)	2014	3,2
Строительство распределительного центра (ЗАО «Тандер»)	2014	1,5
Создание литейного производства (ОАО «Редуктор-ПМ»)	2017	1,4
Строительство комплекса испытательных стендов (ОАО «Редуктор-ПМ»)	2015	1,2
Создание производства главного вертолетного редуктора ВР-26 (ОАО «Редуктор-ПМ»)	2015	0,7
Модернизация производства и освоение лесов Пермского края (ООО «Осенцовский ДОК»)	2016	0,4
Создание агротехнопарка «Пермский»	2015	2,0

В 2013 году компанией Swiss Krono Group было принято решение о реализации инвестиционного проекта строительства в Пермском крае деревоперерабатывающего завода на территории Пермского края. Объем инвестиций составит более 10 млрд. рублей.

Кроме того, ЗАО «Тандер» начато в 2013 г. строительство распределительного центра в дер. Нестюково Пермского района и гипермаркета в г. Перми.

14 августа 2013 г. ведена в эксплуатацию первая очередь распределительного центра ООО «Виват-Трейд» (Пермский район, п. Кондратово).

Подписаны Соглашения от имени Правительства Пермского края, направленные на инвестирование и создание рабочих мест на территории Пермского края, с ООО «Касторама Рус» (18 июля 2013 г.), с ЗАО «Торговый

дом «ПЕРЕКРЕСТОК» (9 августа 2013 г.), с ООО «Виват-трейд» (18 июля 2013 г.), с ООО «Метро Кэш энд Керри» (18 июля 2013 г.).

В соответствии со стратегией развития индустрии детских товаров в России ООО «Краснокамская фабрика деревянной игрушки» в 2013 году пилотно вошло в перечень приоритетных инвестиционных проектов, курируемых Министерством промышленности и торговли Российской Федерации, что позволит в 2014 году привлечь федеральные бюджетные средства в размере 300,0 млн. руб.

В 2013 году инициировано и начато внедрение Стандарта по обеспечению благоприятного инвестиционного климата в г. Перми Пермского края, а с 2014 г. запланирована работа по внедрению Стандарта по улучшению инвестиционного климата в муниципальных образованиях Пермского края в пилотном режиме в 13 муниципальных образованиях региона. В 2015 году Стандарт будет внедрен в оставшихся 35 муниципальных образованиях края.

В рамках нормативного урегулирования механизмов поддержки инвестиционной деятельности в 2013 году приняты базовые нормативные правовые акты, регулирующие работу органов власти края по содействию в реализации инвестиционных проектов на территории региона.

Так, приняты акты Правительства Пермского края, регулирующие создание единой информационной базы данных инвестиционных проектов, реализуемых или планируемых к реализации на территории Пермского края, порядок отбора инвестиционных проектов, порядок сопровождения инвестиционных проектов по принципу «одного окна». Реализация указанных правовых актов уже ведется, но для полного урегулирования процессов поддержки инвестиционной деятельности в Пермском крае требуется принятие комплекса нормативных правовых актов, часть из которых запланирована к принятию в 2014 году.

Неотъемлемой частью формирования благоприятной инвестиционной среды в Пермском крае является установление и развитие контактов с субъектами иностранных государств, представителями дипломатических и иных структур иностранных государств на территории Российской Федерации, международными организациями (формирование реестра партнеров).

В 2013 году состоялось около 40 визитов официальных иностранных делегаций в Пермский край, а также более 30 других мероприятий международного формата.

В ходе международных встреч были достигнуты договоренности о перспективном торгово-экономическом, инвестиционном и гуманитарном сотрудничестве Пермского края и иностранных партнеров:

В рамках взаимодействия с представителями компании «Кроно Холдинг АГ» подписано Соглашение о намерениях о строительстве на территории Краснокамского муниципального района Пермского края завода по глубокой переработке древесины.

Результатом переговоров с представителями Посольства Королевства Швеции в Российской Федерации, Шведского торгового и инвестиционного совета, шведских компаний стало определение перспективных направлений сотрудничества в области промышленного производства, медицины, городской инфраструктуры (строительство детских площадок).

В результате переговоров с представителями Посольства Королевства Дания в Российской Федерации запланирована бизнес-миссия датских компаний в Пермский край в 2014 году.

Взаимодействие с представителями провинции Цзянси Китайской Народной Республики позволили сформировать Перечень совместных инвестиционных проектов с перспективой подписания Соглашения между Пермским краем и провинцией Цзянси о торгово-экономическом, научно-техническом и культурном сотрудничестве.

Развитием взаимодействия с федеральной землей Нижняя Саксония Федеративной Республики Германия стало подписание Совместного заявления об укреплении партнерского сотрудничества между Пермским краем (Российская Федерация) и землей Нижняя Саксония (Федеративная Республика Германия) и разработка планов совместных мероприятий в сфере образования, спорта, туризма, занятости населения, судебной практики, общественной безопасности, градостроительства и архитектуры.

В результате переговоров с представителями Посольства Государства Израиль в Российской Федерации запланирована бизнес-миссия израильских компаний в Пермский край с целью обсуждения совместных инвестиционных проектов в области медицины, инноваций, сельского хозяйства.

2. Повышение эффективности и прибыльности бизнеса, осуществляющего деятельность на территории Пермского края

Развитие промышленного комплекса

По предварительной оценке, объем прибыли до налогообложения предприятий, осуществляющих деятельность на территории Пермского края, по итогам 2013 года установится на уровне 200 807 млн. рублей, что на 1,6 % выше планового значения. В ряде отраслей экономики зафиксировано сокращение прибыли по сравнению с предыдущим годом, в том числе – в сфере

химического производства, оказывающей значительное влияние на общий финансовый результат предприятий.



Финансовый результат организаций (по полному кругу) по видам экономической деятельности, % к предыдущему году

В сфере промышленного производства Пермского края объем отгруженных товаров по полному кругу организаций по виду экономической деятельности «Добыча полезных ископаемых» составил в 2013 году в действующих ценах 211,9 млрд. рублей (97,3 % к январю-декабрю 2012 года); «Обрабатывающие производства» – 764,4 млрд. рублей (99,7 %); «Производство и распределение электроэнергии, газа и воды» – 94,5 млрд. рублей (105,6 %).

Индекс промышленного производства по полному кругу организаций производителей промышленных товаров в январе-декабре 2013 года относительно января-декабря 2012 года составил 104,7 % (по России 99,9 %).

Объем привлеченных федеральных финансовых средств в рамках государственного оборонного заказа на предприятия Пермского края, в том числе по кооперации, составил 15 963 млн. руб., что составляет 190 % от запланированного объема. Объем привлеченных федеральных финансовых средств предприятиями Пермского края в рамках федеральных целевых программ составил 6495 млн. руб., что составляет 138 % от планового показателя.

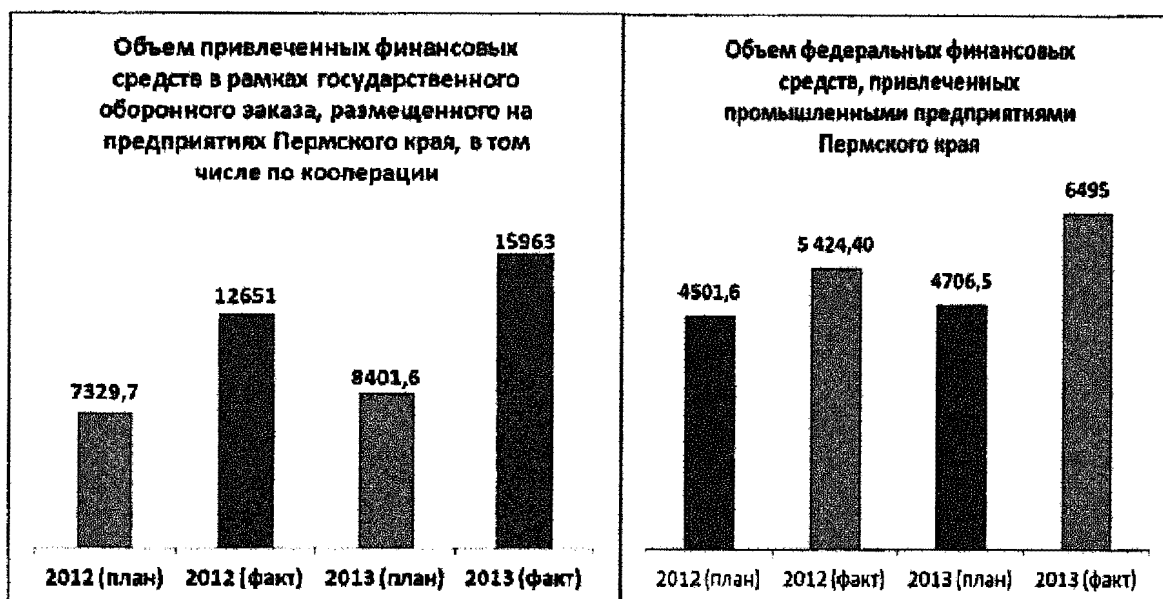

В 2013 году была достигнута договоренность о переносе производства Пермского моторного завода из центра города. Основные преимущества организации производства на новой площадке:

более ранний срок завершения инвестиционной фазы проекта и выхода на проектную мощность, что позволит обеспечить выполнение обязательств перед заказчиками, в первую очередь, по государственному оборонному заказу;

меньший объем инвестиционных вложений;

более высокая экономическая эффективность как с точки зрения обеспечения требуемых объемов продаж, так и с точки зрения снижения операционных затрат.

Содействие повышению качества трудового ресурса, условий труда и производительности труда на предприятиях

Заключено соглашение о сотрудничестве между Пермским краем, Агентством стратегических инициатив, Минобрнауки России, Минэкономразвития России, Минпромторгом России, Минтрудом России и Российско-Германской внешнеторговой палатой по внедрению элементов дуальной системы образования. Торгово-промышленной палатой Пермского края, Министерством образования и науки Пермского края, Министерством промышленности, предпринимательства и торговли Пермского края совместно разработан и реализуется проект «Подготовка рабочих кадров, соответствующих требованиям высокотехнологичных отраслей промышленности, на основе дуального образования».

В 2014 году запланирована организация и проведение специальных образовательных программ для учащихся 9-11-х классов общеобразовательных учреждений и (или) учащихся учреждений НПО, СПО, включая проведение

образовательных курсов по основам предпринимательской деятельности в целях создания ориентационной и мотивационной основы для осознанного выбора молодыми людьми сферы предпринимательской деятельности как эффективной жизненной стратегии, вовлечения молодежи в предпринимательскую деятельность согласно государственной программе Пермского края «Экономическое развитие и инновационная экономика».

В 2013 году в целях улучшения условий и охраны труда, направленных на сохранение жизни и здоровья работников в процессе трудовой деятельности в Пермском крае:

создано 14 специализированных центров для оказания работодателям края консультационных услуг по охране труда, проведена аттестация 560 тысяч рабочих мест по условиям труда, по результатам которой работники получают гарантии и компенсации за работу во вредных и(или) опасных условиях труда;

совместно с ОАО «Уралкалий» 7 ноября 2013 г. впервые проведена региональная конференция «Охрана труда – социальная ответственность бизнеса» (количество участников составило более 300 человек).

В 2013 году на предприятиях Пермского края снижен рост показателей производственного травматизма: количество пострадавших в результате несчастных случаев на производстве со смертельным исходом (данные представительств Роструда, Фонда социального страхования Российской Федерации) снижено на 59 % и составило 33 случая. Количество пострадавших в результате несчастных случаев на производстве снижено на 28 % и составило 1 170 случаев.

Вследствие снижения на предприятиях Пермского края неудовлетворительной организации производств, нарушений трудовой и производственной дисциплины, правил дорожного движения, недостатков в организации и проведении подготовки работников по охране труда в 2013 году выдано 1300 заключений государственной экспертизы по качеству аттестаций рабочих мест по условиям труда и правильности предоставления компенсаций за работу во вредных и(или) опасных условиях труда, что больше показателя 2012 года на 62 %.

В 2013 году проводилась работа по снижению социальной напряженности в Пермском крае и снижению просроченной задолженности по выплате заработной платы работникам организаций Пермского края.

По данным организаций, не являющихся субъектами малого предпринимательства (без организаций с численностью до 15 человек), сообщивших сведения о задолженности по заработной плате по кругу наблюдаемых видов экономической деятельности по состоянию на 1 января 2014 года, суммарная задолженность составила 56,5 млн. рублей и уменьшилась по сравнению с 1 января 2013 года на 15,3 %.

Вся задолженность по заработной плате образовалась из-за отсутствия собственных средств организаций. Численность работников, перед которыми организации имеют просроченную задолженность по заработной плате, составила 1916 человек. В расчёте на одного работника сумма просроченной задолженности сложилась в размере 29473 рубля.

Наибольший объём просроченной задолженности по заработной плате приходится на организации, занимающиеся научными исследованиями и разработками (24,3 % от общего объёма задолженности) и обрабатывающие производства (50,2 %).

Из общей суммы просроченной задолженности 14,3 % приходится на задолженность, образовавшуюся в 2012 году, 55,7 % – в 2011 году и ранее. Сумма долга лицам, уволенным из организаций в 2012 году и ранее, составляет 24,1 млн. рублей.

Из общего числа предприятий, имеющих задолженность по заработной плате, 50 % составляют предприятия, находящиеся в стадии банкротства. Сумма задолженности около 53 млн. руб. При этом основной объём долга существует на предприятиях с федеральной формой собственности, на которые региональные власти не имеют влияния. Конкурсные управляющие не заинтересованы в скорейшем «оздоровлении» предприятий, что ведет к их неэффективной работе. Кроме того, затягивается процесс банкротства данных предприятий, что также приводит к росту задолженности.

Развитие внутреннего потребительского рынка

За 2013 год оборот розничной торговли Пермского края составил 453,3 млрд. рублей, или 105,6 % (в сопоставимых ценах) к уровню 2012 года. Среди субъектов Приволжского федерального округа Пермский край находится на шестом месте по темпу роста оборота розничной торговли и выше среднероссийского показателя на 2,3 %.

В структуре оборота розничной торговли удельный вес пищевых продуктов, включая напитки, и табачных изделий составил 48,0 %, непродовольственных товаров – 52,0 %. Населению края продано пищевых продуктов на сумму 217,4 млрд. рублей, непродовольственных товаров – на 235,9 млрд. рублей, что соответственно на 4,2 % и 6,9 % больше, чем в 2012 году (в сопоставимых ценах).

За 2013 год оборот организаций по производству пищевых продуктов, включая напитки, составил в действующих ценах 46674,7 млн. рублей. В 2013 году увеличились объёмы производства основных видов молочной продукции: цельномолочной продукции – 239,1 тыс. тонн (102,8 %), масла сливочного – 8,0 тыс. тонн (100,2 %). Снизились объёмы производства мяса

и субпродуктов – 16,0 тыс. тонн (90,3 %), колбасных изделий – 41,0 тыс. тонн (93,7 %), в то же время возрос выпуск полуфабрикатов – 37,1 тыс. тонн (108 %). Выработано муки за 2013 год 183,8 тыс. тонн (95,6 % к 2012 году).

Индекс цен на реализованную сельскохозяйственную продукцию в Пермском крае в декабре 2013 года к декабрю 2012 г. составил 109,7 % (по России – 102,7 %).

Оборот общественного питания в 2013 году составил 26,1 млрд. рублей, или 99,2 % (в сопоставимых ценах) к уровню 2012 года.

Объём реализации платных услуг населению Пермского края в 2013 году выразился в сумме 109,8 млрд. рублей, что составляет 98,7 % к 2012 году (в сопоставимых ценах). Объём платных услуг на душу населения в январе-декабре 2013 года составил 41683,5 рубля.

Сводный индекс потребительских цен на все товары и платные услуги в Пермском крае в декабре 2013 года по отношению к декабрю 2012 составил 106,5 %, в том числе на продовольственные товары – 106,2 %, непродовольственные товары – 105,9 %, платные услуги, оказываемые населению, – 107,9 %.

Прогнозный план поступления госпошлин за предоставление государственных услуг по лицензированию деятельности по розничной продаже алкогольной продукции, по лицензированию деятельности по заготовке, хранению, переработке и реализации лома черных металлов, цветных металлов в краевой бюджет выполнен на 311 % (46,7 млн. руб. при плане 15,0 млн. руб.).

В части регулирования розничной продажи алкогольной продукции:

введены дополнительные ограничения по продаже алкоголя в социально значимые дни – День защиты детей и День знаний (постановление Правительства Пермского края от 18 июня 2013 г. № 705-п);

введен запрет реализации алкогольной продукции в дни проведения массовых мероприятий: в День города 12 июня, в дни Проведения Эстафеты олимпийского огня.

Обеспечено 100-процентное исполнение проведения плановых проверок. Проведено 12 внеплановых проверок по согласованию с прокуратурой Пермского края.

Обеспечено увеличение количества лицензиатов, сдавших декларации об объемах розничной продажи алкогольной продукции до 93,2 % (2012 год – 90,5 %).

Развитие агропромышленного комплекса

В настоящее время производством сельскохозяйственной продукции и продовольствия в крае занимаются 306 сельскохозяйственных организаций разных форм собственности и организационно-правовых форм, 564 крестьянских (фермерских) хозяйства, 279 индивидуальных предпринимателей, более 300 тысяч личных подсобных хозяйств, 24 предприятия по переработке молока и мяса, 3 предприятия мукомольно-крупяной отрасли.

В 2013 году произведено валовой продукции сельского хозяйства в хозяйствах всех категорий в сумме 37,3 млрд. рублей. Индекс физического объема в хозяйствах всех категорий в сопоставимой оценке составил 95,5 % к уровню 2012 года. По категориям сельхозпроизводителей продукция аграрного сектора в 2013 году распределилась следующим образом: 49 % произведено хозяйствами населения, 48,5 % – сельскохозяйственными организациями и 2,4 % приходится на крестьянские (фермерские) хозяйства.

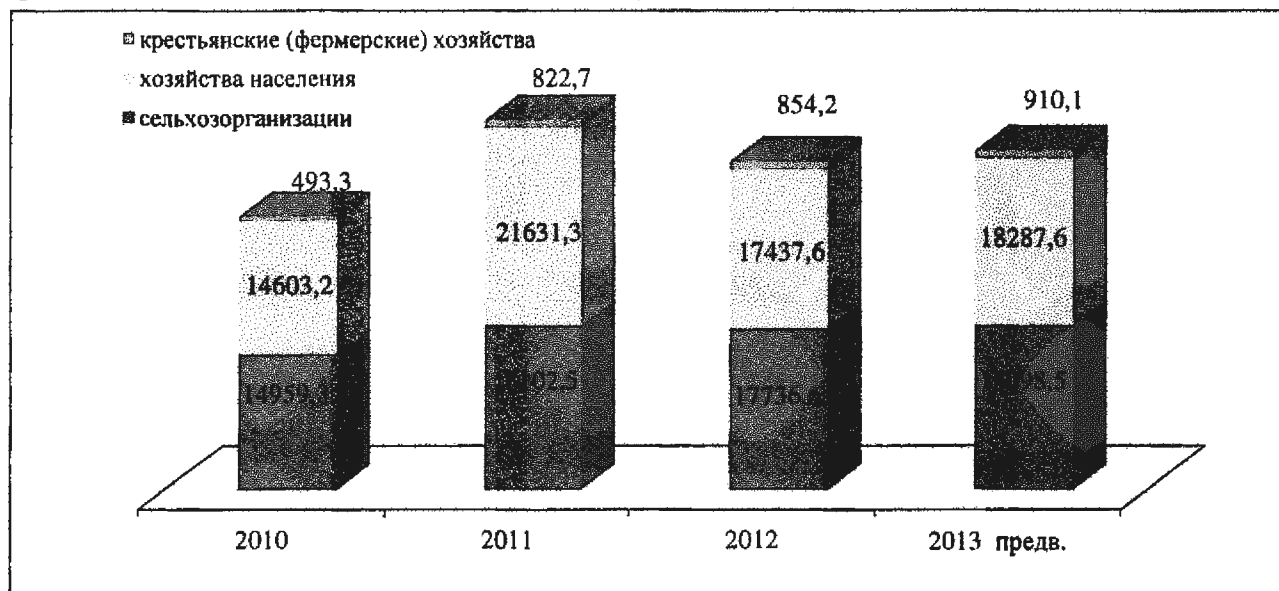

Производство валовой продукции в разрезе хозяйств всех категорий, млрд. руб.

Государственная поддержка развития агропромышленного комплекса в 2013 году осуществлялась в рамках государственной программы развития сельского хозяйства и регулирования рынков сельскохозяйственной продукции, сырья и продовольствия на 2013-2020 годы и долгосрочной целевой программы «Развитие сельского хозяйства и регулирование рынков сельскохозяйственной продукции, сырья и продовольствия в Пермском крае на 2013-2020 годы». В 2013 году объем государственной поддержки отрасли был увеличен на 25 %,

и вместе с федеральными средствами в сельское хозяйство было направлено 2,5 млрд. рублей, на полмиллиарда больше, чем в 2012 году.

Принято участие в реализации федеральных целевых программ «Сохранение и восстановление плодородия почв земель сельскохозяйственного назначения и агроландшафтов как национального достояния России на 2006-2010 годы и на период до 2013 года» и «Социальное развитие села до 2013 года».

2013 год прошел на фоне применения новых правил оказания государственной поддержки сельского хозяйства после вступления России во Всемирную торговую организацию (далее – ВТО).

При этом с 2013 года в связи с правилами ВТО ряд мер прямой поддержки агропромышленного комплекса, в частности, льготы на покупку горючего и минеральных удобрений, были заменены погектарными субсидиями. Этот механизм не включён в «желтую корзину» и может использоваться без ограничений. Полмиллиарда рублей из краевого и федерального бюджета были направлены на стимулирование растениеводства в виде погектарной субсидии. В регионе объемы погектарной субсидии дополнительно «завязали» на урожайность с гектара в условном зерне, а также установили дополнительные ставки за увеличенные площади и увеличенные по сравнению с предыдущим годом объемы производства продукции.

Вместе с тем следует отметить, что на территории Пермского края из-за преобладания жаркой погоды в июне и июле сложилась неблагоприятная агрометеорологическая обстановка и была введена чрезвычайная ситуация. Засушливая погода повлияла на развитие растений, что привело к снижению урожайности сельскохозяйственных культур. По данным Пермьстата урожайность зерновых составила 12,9 ц/га весе после доработки. Валовой сбор зерна – 274, 7 тыс. тонн (85,4 % к 2012 году). Сельхозпредприятиям края для ликвидации последствий засухи дополнительно было направлено 50 млн. рублей из резервного фонда Пермского края, а также перераспределена часть средств в рамках программы развития сельского хозяйства с других направлений в целях увеличений выплат на несвязанную поддержку в сфере растениеводства.

В результате установившихся погодных условий не удалось в полной мере оценить эффективность новой субсидии, но тем не менее в ряде хозяйств были увеличены посевные площади: ООО «Восход», ООО «Сергинское» Сивинского района, ООО «Телец-Агро», ООО «Колхоз им. Ленина» Ординского района – всего более 100 предприятий.

Такие хозяйства, как ООО «Луч» Березовского района, ООО «Агропредприятие «Заря Путино» Верещагинского района, ООО «Русь» Пермского района, ООО «Колхоз им. Ленина», ООО СП «Правда»

Ординского района – всего 103 предприятия – увеличили объемы производства продукции растениеводства по сравнению с 2012 годом.

Фактически впервые была переломлена тенденция сокращения посевных площадей в сельскохозяйственных организациях, а по ряду культур увеличены посевные площади: под зерновыми и зернобобовыми культурами на 4,2 %, под кукурузой – на 25 %.

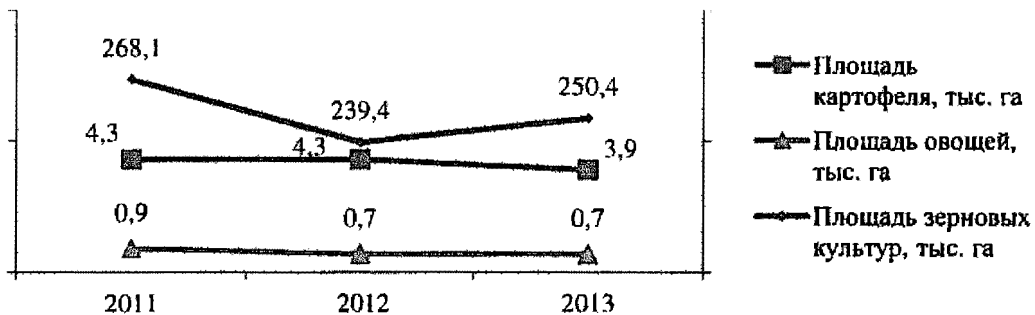

Площадь сельскохозяйственных культур тыс. га

Для сельского хозяйства края характерно животноводческое направление.

В структуре товарной продукции доля продукции животноводства составляет более 80 %. Основными производителями животноводческой продукции являются сельскохозяйственные предприятия, ими произведено 74 % от общекраевых объемов мяса, 72,4 % – молока, 95,8 % – яиц.

На 1 января 2013 года во всех категориях хозяйств имелось 252,2 тыс. голов крупного рогатого скота, в том числе 104,1 тыс. голов коров. поголовье птицы в сельскохозяйственных организациях увеличилось на 431 тыс. голов. В итоге производство мяса птицы в 2013 году составило 42,4 тыс. тонн (103,7 % к 2012 году).

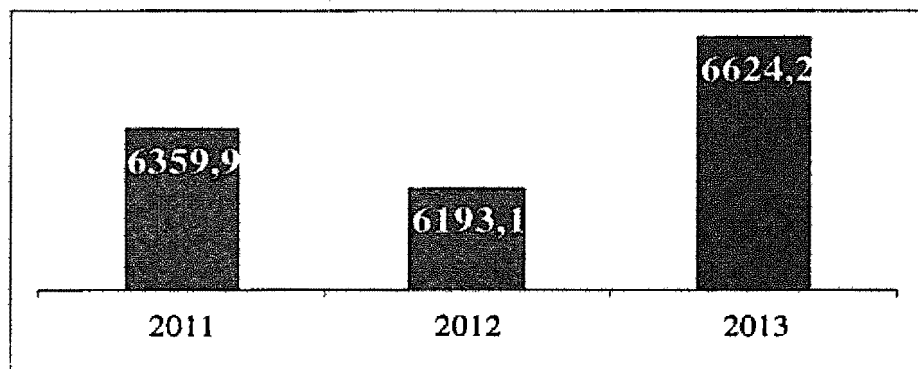

Поголовье птицы в сельскохозяйственных организациях, тыс. гол.

Низкая обеспеченность скота кормами на зимне-стойловый период 2012-2013 годов внесла свои коррективы в производственные показатели животноводческой отрасли края. В 2013 году всеми категориями хозяйств произведено 460,1 тыс. тонн молока, или 94,9 % к уровню 2012 года.

В сельскохозяйственных организациях надоено 333,1 тыс. тонн молока, или 96,6 %. Реализовано на убой хозяйствами всех категорий 112,3 тыс. тонн всех видов скота и птицы, против 116,2 тыс. тонн в 2012 году. В сельскохозяйственных организациях получено 881,6 млн. штук яиц, или 91,3 % к 2012 году.

Снижение целевых показателей производства сельскохозяйственной продукции в отрасли животноводства также непосредственно связан с установлением на территории края режима чрезвычайной ситуации. В этих условиях на возмещение части затрат на удешевление стоимости кормов в свиноводстве и птицеводстве было привлечено из федерального бюджета 154,9 млн. рублей.

В крае утвержден перечень экономически значимых программ, в рамках которых поддерживаются инвестиционные проекты в сфере растениеводства и животноводства. Так, запущен семенной завод в ОАО «Агрофирма «Труд», в 2014 году планируется запуск семенного завода в Куединском районе на базе ООО «Перспектива».

На федеральном уровне отобрана одна программа по растениеводству по сбору и переработке дикоросов. В рамках данной программы оказана поддержка проекта по дикоросам в Гайнском районе.

В отрасли животноводства продолжается реализация инвестиционных проектов по строительству новых и реконструкции (модернизации) существующих животноводческих помещений. В течение 2013 года построены и введены в действие новые корпуса на 8 крупных предприятиях края. Запущена роботизированная ферма в ООО «Агропредприятие «Заря Путино» Верещагинского района. По состоянию на 1 октября 2013 года прирост маточного поголовья крупного рогатого скота молочных пород составил 2 687 голов. ООО «Телец-агро» в Кылосовском сельском поселении Кунгурского района реализует масштабный инвестиционный проект по строительству молочного комплекса на 2 320 голов коров. В 2014 году планируется увеличить маточное поголовье на 3500 голов, при этом рост производства молока возрастет на 5 %. Будет реализовано 15 проектов по строительству молочных ферм.

В 2013 году для развития молочного скотоводства субсидии бюджета направлялись на 1 кг товарного молока. При этом, с целью повышения качества молока был установлен 3-кратный разрыв по ставке за 1 кг молока высшего и первого сорта. Всего на попродуктовую поддержку молока с федеральным ресурсом было направлено 350 млн. рублей

В рамках развития отрасли мясного скотоводства по итогам 2013 года увеличено поголовье мясного скота специализированных пород на 873 головы, и на настоящий момент специализированное поголовье составляет

4,9 тыс. голов, помесное поголовье – 1,8 тыс. голов. Наиболее быстрыми темпами идет увеличение поголовья в ООО «Красотинское» Березовского района – в течение 2013 года поголовье увеличено на 435 голов. Министерством сельского хозяйства Российской Федерации на племенную деятельность аттестованы четыре новых предприятия, три – по молочному и одно – по мясному скоту. В настоящее время в крае действует 44 племенных хозяйства.

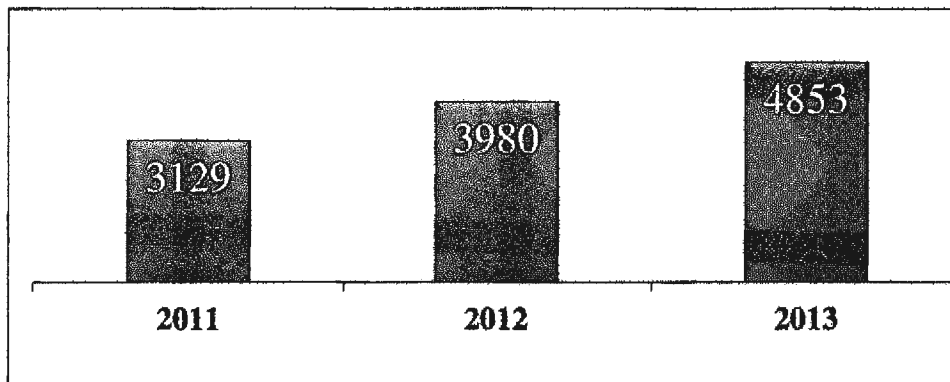

Поголовье скота специализированных мясных пород (без помесного), голов

Введено новое направление поддержки в отрасли животноводства – предоставление субсидий на содержание маточного поголовья овец, коз, маралов и лошадей. Это позволило увеличить поголовье овец и коз в сельхозпредприятиях на 2,2 тыс. голов.

В 2013 г. в отрасли молочной переработки края реализуют инвестиционные проекты ООО «Маслозавод «Нытвенский», ООО «Юговский Комбинат Молочных Продуктов», ОАО «Молкомбинат «Кунгурский», ООО «Ленский комбинат молочных продуктов», ООО «МаСКо», ЗАО «Вемол».

В отношении развития малых форм хозяйствования в 2013 году оказана государственная поддержка 156 фермерским проектам в рамках различных мероприятий Программы.

Впервые отработан территориальный подход – применяется повышающая ставка поддержки в населенных пунктах, где нет действующего коллективного сельскохозяйственного производства.

Отобрано и профинансировано в 2013 году 79 проектов в рамках конкурса инвестиционных проектов. Основными видами деятельности реализуемых проектов является: производство мяса (свинины, говядины, крольчатины, конины, птицы, баранины); производство рыбы; производство овощей закрытого и открытого грунта; декоративное растениеводство (производство рассады, декоративных кустарников, рулонных газонов) и пр. Утвержденный объем субсидий по проектам составил 58,3 млн. рублей. В рамках реализуемых проектов в 2013 году создано 245 рабочих мест.

Получили гранты 56 фермеров Пермского края по направлению «Поддержка начинающих фермеров». Размер выплаченных грантов в 2013 году из федерального и краевого бюджета составил 51,2 млн. руб. В рамках реализации проектов начинающих фермеров планируется создание не менее 143 рабочих мест в сельской местности.

По направлению «Развитие семейных животноводческих ферм» гранты на создание и реконструкцию семейных ферм получили 21 фермер. Размер выплаченных грантов из федерального и краевого бюджетов составил 64,7 млн. руб. В рамках реализации проектов планируется создание 63 рабочих мест.

Пермский край – единственный регион, который реализует создание семейных ферм и поддержку начинающих фермеров через муниципальные программы, что позволяет активизировать деятельность муниципалитетов в сфере развития малых форм хозяйствования и привлекать бюджетный ресурс муниципалитетов, в 2013 году в муниципальных программах приняли участие 40 районов, направив 55 млн. рублей из своих бюджетов на семейные фермы и начинающих фермеров.

Одним из серьезных ресурсов правильной организации технологии работы аграрного сектора является активизация кадрового потенциала.

Важным шагом стала дополнительная поддержка молодых кадров, готовых работать на селе. Так, увеличен размер единовременной выплаты молодым специалистам до 150 тыс. руб. выпускникам вузов и до 100 тыс. руб. выпускникам техникумов. Предусмотрены аналогичные стимулирующие выплаты по результатам отработки на предприятиях в течение 3-х лет. В 2013 году единовременную выплату получил 41 молодой специалист.

Министерством сельского хозяйства и продовольствия Пермского края отобраны 12 учебно-производственных площадок (эффективные сельскохозяйственные организации). На их базе организована производственная практика студентов аграрных техникумов и Пермской государственной сельскохозяйственной академии (далее – ПГСХА). Практику на учебно-производственных площадках прошли 300 студентов.

Краевым ведомством по сельскому хозяйству запущен подпроект «Профессиональный рост» – персональный подход к повышению профессионального уровня работников отрасли и формирование кадрового резерва отрасли. Организованы стажировки 20 руководителей и специалистов сельхозпредприятий и 15 фермеров в декабре 2013 года: стажировка в Нидерланды по программе «Развитие молочного животноводства», стажировка в Финляндию по программе «Развитие фермерства», стажировка в Белоруссию по семеноводству.

Для повышения информированности сельского населения и сельскохозяйственных товаропроизводителей создан Краевой центр сельскохозяйственного консультирования (на базе ПГСХА). Проведено 114 выездных консультаций, в том числе на базе передовых сельхозпредприятий.

В ноябре проведен II Форум сельской молодежи Прикамья с целью повышения престижа сельскохозяйственного труда, профессий, сельского образа жизни. Участие в Форуме приняли около 300 студентов ПГСХА и аграрных техникумов края. Форум организован Российским союзом сельской молодежи.

Развитие малого и среднего предпринимательства

В 2013 году на территории Пермского края зарегистрировано 128 тысяч субъектов малого и среднего предпринимательства, в том числе 88 тысяч действующих субъектов малого бизнеса (по результатам статистического наблюдения).

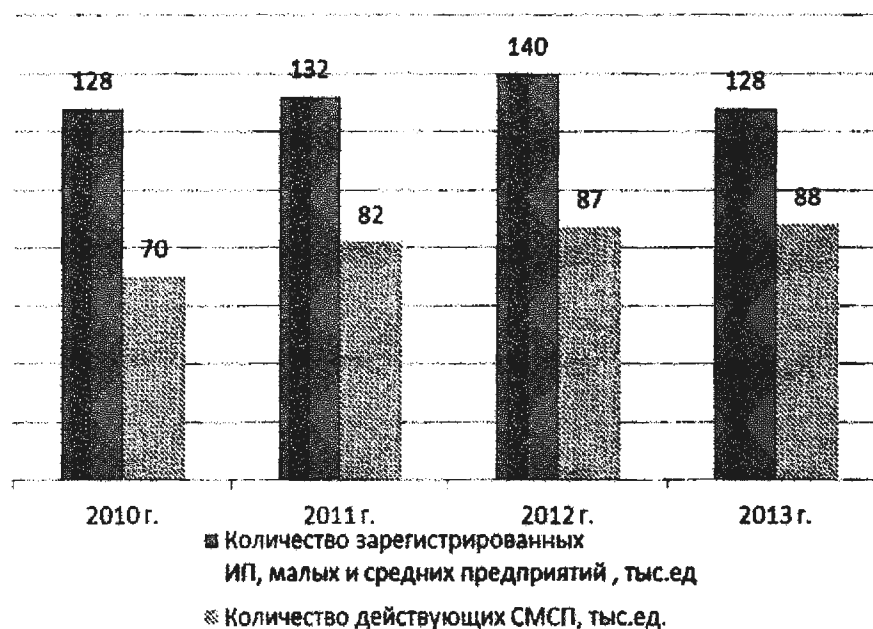

Тенденция к уменьшению общего количества зарегистрированных предпринимателей в 2013 году связана с увеличением страховых взносов в Пенсионный фонд Российской Федерации и изменениями органами статистики методики формирования базы юридических лиц, относящихся к субъектам малого и среднего предпринимательства (далее – СМСП).

Однако данные меры привели к сокращению в первую очередь недействующих предприятий. Процесс «оздоровления» этого сектора экономики не отразился на общем развитии сферы малого бизнеса:

за четыре года выручка от продажи товаров и услуг малых и средних предприятий увеличилась на 24 %, а индивидуальных предпринимателей – на 93 %.



Остается стабильной тенденция к увеличению:

доли продукции, произведенной малыми предприятиями, в общем объеме валового регионального продукта (увеличение за четыре года на 2 %), объема уплаченных СМПС налогов в консолидированный бюджет Пермского края (увеличение за четыре года на 32 %);

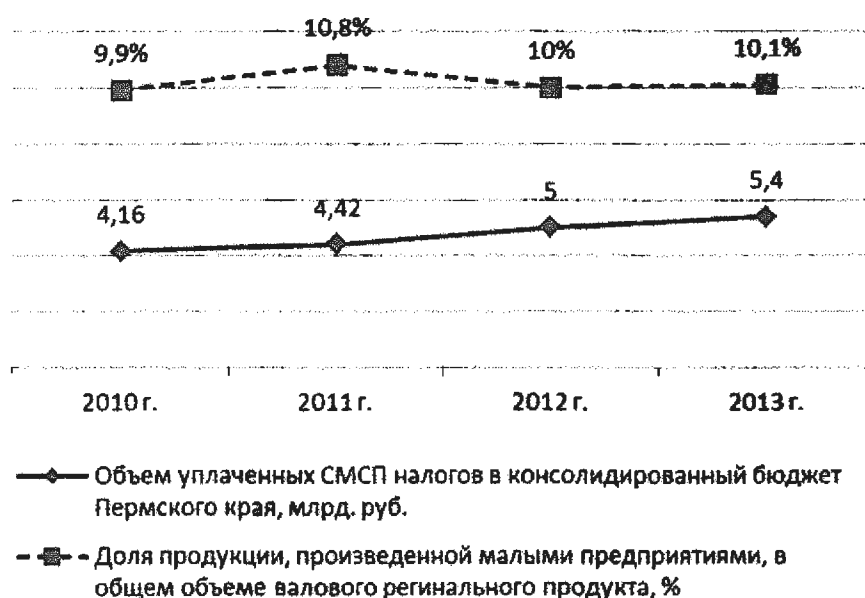

По показателю развития индивидуальных предпринимателей (далее – ИП) Пермский край занимает 1 место среди регионов Приволжского федерального округа, на 1 тыс. населения приходится 26,6 ИП, что больше

среднероссийского показателя на 8,6 % и среднего показателя по Приволжскому Федеральному округу на 18,2 % (по России – 24,5, по Приволжскому федеральному округу – 22,5 ИП на 1 тыс. жителей).

Число ИП на 1000 жителей в 2013, ед.

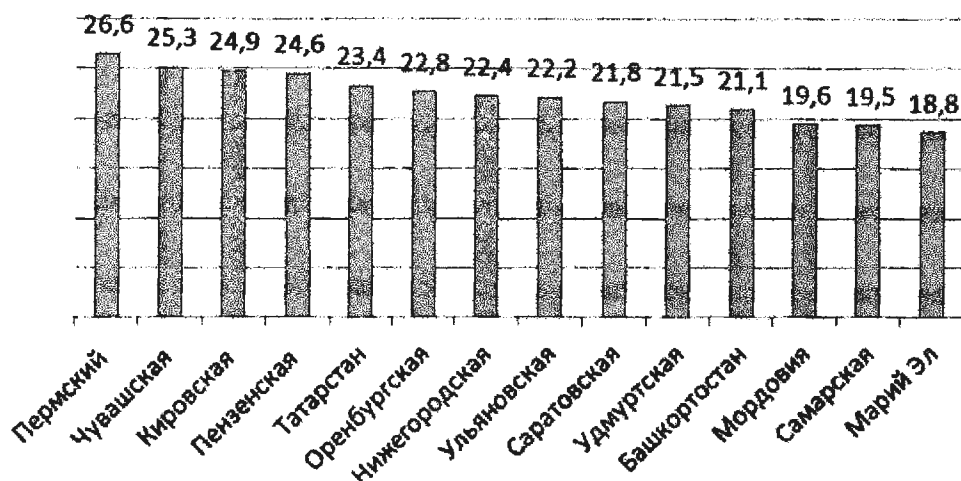

Поскольку статистическая информация по итогам года по всем субъектам малого и среднего предпринимательства собирается и обрабатывается в мае-июне года, следующего за отчетным, предварительные итоги 2013 года можно подвести на основе промежуточных данных по отдельным группам субъектов малого и среднего предпринимательства по состоянию на 1 октября 2013 года.

В частности, количество малых предприятий на 100 тысяч жителей составило 166,6 единиц, что является увеличением по сравнению с 2012 годом на 4,8 % (по России отмечено сокращение на 7,9 %). Оборот продукции малых предприятий составил 230,296 млрд. рублей, что является увеличением по сравнению с 2012 годом на 10,6 % (по России отмечено сокращение на 3,6 %). Таким образом, даже принимая во внимание сокращение количества ИП, можно говорить об ожидаемом увеличении как числа малых и средних предприятий, так и об увеличении оборота производимой ими продукции, товаров, услуг и объема выручки с достижением плановых значений.

На развитие малого и среднего предпринимательства в 2013 году Пермским краем было привлечено 245 895 млн. руб. федеральных финансовых средств в рамках Соглашений с Министерством экономического развития Российской Федерации о предоставлении субсидии из федерального бюджета на реализацию мероприятий ДЦП «Развитие малого и среднего предпринимательства в Пермском крае на 2012-2014 годы» в размере 118 746 тыс. рублей и на увеличение капитализации регионального гарантийного фонда в размере 127 149 тыс. рублей.

ОАО «Пермский центр развития предпринимательства» предоставил в 2013 году предпринимателям на льготных условиях микрозаймы на сумму 184 121 тыс. рублей, что на 22 % больше, чем в прошлом году.

Поручительства ОАО «Пермский гарантийный фонд» позволили предпринимателям воспользоваться кредитным ресурсом на 2,6 млрд. рублей без обременения залоговыми обязательствами собственного имущества и оборудования.

Создана региональная лизинговая компания ООО «ПермРегионЛизинг», которой в 2013 г. по программе ОАО «Российский Банк поддержки малого и среднего предпринимательства» заключено 4 договора лизинга на приобретение оборудования в неторговом и инновационном секторах экономики на общую сумму 14,3 млн. рублей.

Муниципальным бюджетам предоставлены межбюджетные трансферты на реализацию отдельных мероприятий муниципальных целевых программ развития малого и среднего предпринимательства на условиях софинансирования средствами муниципального бюджета (на уровне 8-11 %).

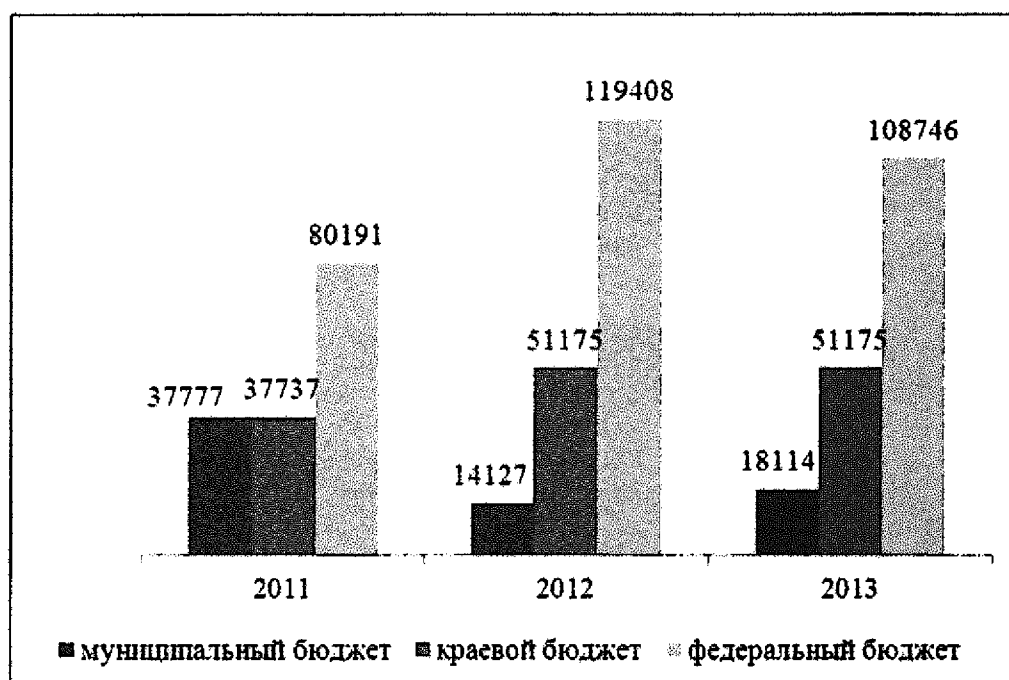

Объемы средств консолидированного бюджета Пермского края, направленные на финансирование мероприятий муниципальных программ по развитию малого и среднего предпринимательства в 2011-2013 годах, тыс. руб.

С целью устранения избыточных требований и административных барьеров проведена юридическая экспертиза 200 муниципальных нормативно-правовых актов, затрагивающих интересы предпринимателей. По всем подготовлены заключения с рекомендациями по доработке.

Создана сеть из 25 Центров поддержки предпринимательства (в 1,5 раза больше планового показателя) в муниципальных образованиях Пермского края, выполняющих функции «единого окна» для предпринимателей, в которых оказаны бесплатные консультации по вопросам ведения бизнеса более 3 000 предпринимателям. В частности, Центр развития предпринимательства в г. Кудымкаре с момента создания 16 апреля 2013 г. оказал более 400 консультационных услуг субъектам малого и среднего предпринимательства.

Завершено строительство и оснащение оборудованием двух офисно-производственных бизнес-инкубаторов: «Верхнекамье» в г. Соликамске и «Чусовской бизнес-инкубатор» в г. Чусовом, что позволило разместить в 2013 году более 50 резидентов.

Кроме того, успешно функционируют три бизнес-инкубатора муниципального уровня офисного типа в г. Перми, г. Кунгуре, г. Губахе с общей численностью резидентов около 100 предпринимателей.

Региональным представительством Российского Евро Инфо Корреспондентского Центра оказано 588 услуг 226 экспортно ориентированным предпринимателям, проведено 5 мероприятий для развития делового сотрудничества.

Создана единая система информационных услуг для субъектов малого и среднего предпринимательства: открыт информационный портал: www.цпп-пермь.рф (посетителей более 23,9 тыс. человек); горячая линия 8 800 90 80 30 и специализированный Call-центр (принято 1 628 звонков от предпринимателей).

Дополнительно с целью повышения предпринимательской активности в Пермском крае в 2013 году:

15 202 предпринимателя и их сотрудника получили бесплатное образование по общим и специальным вопросам ведения бизнеса, более 2 тысяч молодых активных пермяков в возрасте от 18 до 30 лет прошли обучение предпринимательской грамотности, из которых 208 человек организовали собственное дело, а также более 600 учащихся 9-11 классов приняли участие в межмуниципальных командных играх «Я буду предпринимателем»;

проведены четыре межмуниципальных форума «Территория бизнеса» в рамках Всемирной недели предпринимательства, в том числе 3 декабря – региональный форум «Инновации. Предпринимательство. Лидерство» в Выставочном центре «Пермская ярмарка».

В Пермском крае с 1 января 2013 года начала действовать патентная система налогообложения по 55 видам деятельности, осуществляемым индивидуальными предпринимателями. В результате выдано 1 243 патента

и обеспечено поступление налоговых платежей в консолидированный бюджет края в размере 1 047 тыс. рублей.

Подписано соглашение с ОАО «Российский банк поддержки малого и среднего предпринимательства» о сотрудничестве в области развития малого и среднего предпринимательства.

Подписано соглашение с Фондом региональных социальных программ «Наше будущее» и ООО «Центр консалтинга и аутсорсинга «Наше будущее» о поддержке в Пермском крае социального предпринимательства как института, способствующего смягчению социальных проблем и достижению позитивных социальных изменений в обществе.

11 ноября 2013 г. принят Закон Пермского края № 250-ПК «Об Уполномоченном по защите прав предпринимателей в Пермском крае», за время работы Уполномоченным по защите прав предпринимателей рассмотрено 144 жалобы.

Введена в эксплуатацию автоматизированная информационно-аналитическая система поддержки СМСП (CRM-система) – уникальный программный продукт, позволяющий вести в режиме онлайн единую базу данных о СМСП – получателях поддержки в Пермском крае. В CRM-систему занесена информация о 5282 СМСП, что составляет 5 % от числа зарегистрированных на территории края, и о 1129 получателях финансовой поддержки (100 % получивших субсидии СМСП в 2012-2013 гг.).

Развитие прикладной науки и инновационной экономики

В 2013 году велась работа по реализации Соглашения о взаимодействии Пермского края с Фондом содействия инновациям (проведен конкурс инновационных проектов «Старт») и проведению региональных конкурсов проектов научно-исследовательских и опытно-конструкторских работ (далее – НИОКР).

В конкурсе по программе «Старт» Фонда содействия инновациям в 2013 году на территории края создано 4 малых инновационных предприятия (технологические стартапы). Завершено выполнение 10 проектов НИОКР, в результате которых открыты 10 наукоемких производственных площадок в крае. Всего в 2013 году в Пермском крае образовано 14 инновационных предприятий.

В 2013 году проведены мероприятия, направленные на создание в Пермском крае трех инновационных территориальных кластеров.

В августе 2013 года заключено Соглашение о сотрудничестве между Правительством Пермского края и ОАО «Пермская научно-производственная приборостроительная компания», которое предполагает на базе данного

предприятия («ядро» кластера) создание кластера фотоники и волоконно-оптического приборостроения, подготовлен рабочий проект «дорожной карты» (плана мероприятий) развития кластера, определены участники и заинтересованные стороны кластера.

В декабре 2013 года между Правительством Пермского края (в лице двух министерств) и ключевыми участниками кластера заключено Соглашение о намерении создания на территории Пермского края кластера телекоммуникаций и информационных технологий, участниками кластера совместно с Правительством края утвержден План реализации основных мероприятий по развитию IT-кластера.

В рамках проекта «Развитие инновационного территориального кластера ракетного двигателестроения «Технополис «Новый Звездный» в 2013 году достигнуты следующие результаты.

Распоряжением председателя Правительства Пермского края от 20 марта 2013 г. № 38-рпп утвержден план мероприятий по реализации проекта создания кластера «Технополис «Новый Звездный», утверждены изменения в состав рабочей группы по вопросам реализации кластера. На базе ООО «Лаборатория энергоэффективных решений» создан Инновационный технико-внедренческий центр ОАО «Протон-ПМ», сформирован портфель инновационных проектов. Выделено помещение в Пермском городском бизнес-инкубаторе под первые проекты.

Участниками кластера разработана программа создания Инжинирингового центра ракетного двигателестроения, проект создания центра был направлен на конкурс Минобрнауки России и Минпромторга России.

В кооперации с предприятиями-участниками кластера и Пермским национальным исследовательским политехническим университетом на территории кластера реализован якорный производственный проект: создан первый в России многоадаптивный экологичный испытательный комплекс для газотурбинных двигателей в диапазоне мощностей от 10 до 40 МВт. Проект создания стенда испытаний ГТУ был выполнен при поддержке Минобрнауки России в рамках реализации постановления Правительства Российской Федерации от 9 апреля 2010 г. № 218 «О мерах государственной поддержки развития кооперации российских высших учебных заведений, государственных научных учреждений и организаций, реализующих комплексные проекты по созданию высокотехнологичного производства». 18 июля 2013 года стенд пущен в промышленную эксплуатацию.

С целью комплексного подхода к развитию социальных объектов кластера и его инфраструктуры разработан Мастер-план проекта. По итогам 2013 года разработана проектно-сметная документация капитального ремонта

автодороги «Пермь Н.Ляды», организована работа по выделению финансирования на организацию в 2014-2015 гг. капитального ремонта дороги. Запланированное программой развития кластера мероприятие «Реконструкция системы электроснабжения (ВЛ-35 кВ «Тракторная – Вороновка», ПС «Вороновка»)» выполнено в 2013-2014 гг. в полном объеме. На территории кластера в 2012-2013 гг. организовано многоэтажное жилищное строительство эконом-класса (многоэтажный жилой дом – 11 этажей, 110 квартир). В настоящее время ведется строительство на уровне 5 этажа, окончание работ запланировано в I кв. 2015 года. Участниками кластера совместно с администрацией г. Перми реализуется проект по созданию уникальных школ технологической направленности, предполагающих внедрение в образовательный процесс дополнительного технического образования, создание специализированных лабораторий, мастерских и инженерных классов. Так на базе средней общеобразовательной школы № 129 в 2013 году были открыты учебные мастерские (общая стоимость работ – 3.5 млн. руб.).

3 декабря 2013 года в Выставочном центре «Пермская ярмарка» прошел региональный форум «Инновации. Предпринимательство. Лидерство», организованный Правительством Пермского края при участии Ассоциации инновационных регионов России, администрации города Перми, Пермского национального исследовательского политехнического университета, Пермского государственного национального исследовательского университета.

В рамках мероприятий форума прошли семинары по подготовке заявок на участие в конкурсе на предоставление средств на инновационные разработки «Старт», эксперты и специалисты выступили с докладами по коммерциализации и финансированию инновационных разработок, состоявшиеся предприниматели провели кейсы по созданию успешного бизнеса. Участие в форуме приняли предприниматели, эксперты в области предпринимательства и инноваций, ученые, аспиранты и студенты вузов, занятые инновационными разработками.

Пермский край и пермские предприятия традиционно занимают высокие позиции в рейтингах, посвященных лидерам инновационной деятельности. По итогам 2013 года Пермский край занял 9 место среди регионов России по уровню инновационного развития.

По итогам исследования инновационной активности производственных предприятий Сибири и Западного Урала в 2012 году журнал «Эксперт-Урал» опубликовал рейтинг лидеров инновационного процесса, где сразу несколько позиций в первой десятке заняли представители Пермского края: ОАО «Мотовилихинские заводы» (2 место), ЗАО «Новомет-Пермь» (3 место), ЗАО «Прогноз» (5 место), ООО «Пермская химическая компания» (7 место). Рейтинг по итогам 2013 года будет формироваться в сентябре 2014 года.

В 2013 году ЗАО «Прогноз» заняла 6 позицию в рейтинге «ТехУспех», разработанном с учетом мировых стандартов оценки инновационных компаний, и вошла в топ-10 крупнейших инновационных компаний страны.

В Пермском крае по итогам 2013 года отгружено товаров собственного производства, выполнено работ и услуг собственными силами инновационного характера на сумму 75 301,4 млн. руб., что на 2,6 % больше уровня 2012 года, их доля в общем объеме отгруженных товаров, выполненных работ и услуг составила 5,2 % (в целом по России – 2,53 %).

3. Увеличение доходов населения

Среднемесячная начисленная заработная плата одного работника за январь-декабрь 2013 года составила 24790,7 рубля и возросла по сравнению с январем-декабром 2012 года на 11,9 %. Реальная заработная плата, рассчитанная с учётом индекса потребительских цен, по отношению к 2012 году увеличилась на 4,2 %.

Среднемесячная заработная плата работников за январь-декабрь 2013 года по обрабатывающим производствам составляет 26257,4 руб. (107,9 % к соответствующему периоду 2012 года).

В результате проведенных мероприятий среднемесячная заработная плата субъектов малого и среднего предпринимательства сложилась на уровне 14 300 рублей, что на 6,8 % выше уровня 2012 года (13 390 рублей).

В сфере сельского хозяйства средняя заработная плата выросла по сравнению с 2012 годом на 10,1 % и составила 11768,6 руб.

Рост заработной платы наблюдался также в сфере торговли – на 5,7 % в сравнении с 2012 годом (16222,2 руб.).

Наиболее заметный рост заработной платы произошел в бюджетной сфере, в рамках реализации указов Президента Российской Федерации от 7 мая 2012 г. – в образовании на 29,4 %, в здравоохранении и оказании социальных услуг – на 31,3 %, в коммунальной сфере – на 18,1 %.

Содействие занятости населения

Состояние краевого рынка труда в 2013 году продолжало сохранять противоречивые тенденции, сформировавшиеся в период экономического кризиса 2009-2011 гг. По данным Пермьстата уровень занятости населения края в среднем за год оказался ниже показателей 2012 года на 1,2 проц. пункта.

Отмеченные сдвиги в сфере занятости населения в значительной степени были обусловлены динамикой высвобождений работников из организаций

края. По данным мониторинга, проводимого Агентством по занятости населения Пермского края (далее – Агентство), уведомления работодателей о планируемом в 2013 году увольнении получили 15,3 тыс. работников (рост по сравнению с 2012 годом на 8,6 %).

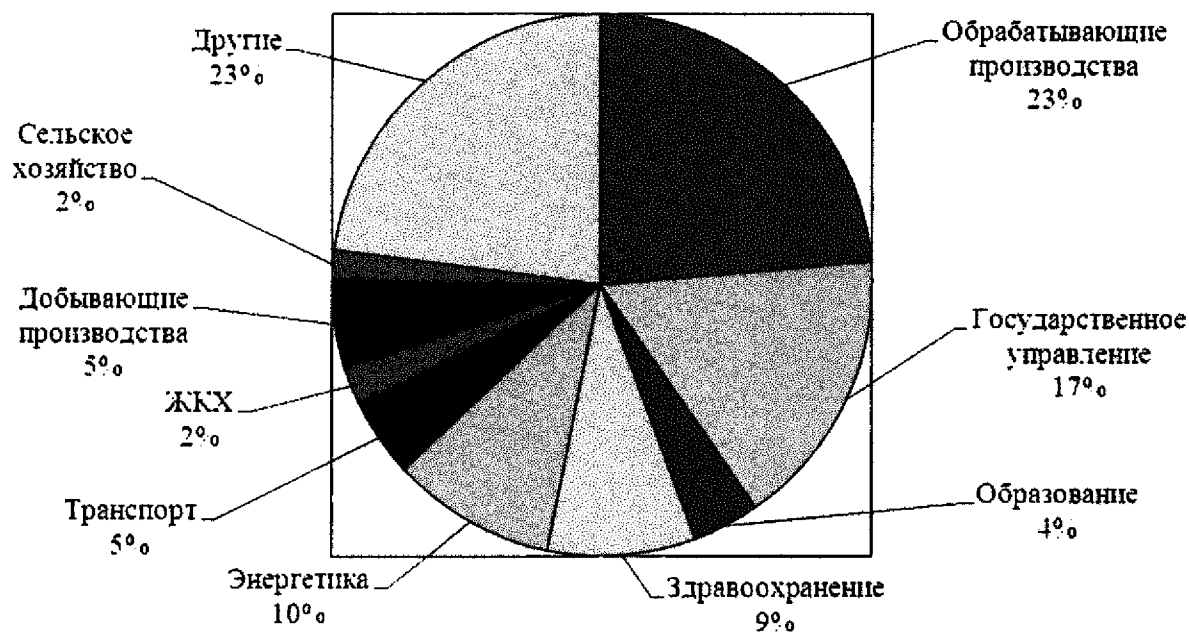

Отраслевая структура высвобождений из экономики края в 2013 году

Наиболее распространенными причинами сокращения персонала являлись совершенствование системы управления, реорганизация, передача функций на аутсорсинг и реконструкция производства, то есть большинство высвобождений были обусловлены решением задач по повышению производительности труда, снижению производственных издержек и технологической модернизации.

Соответственно, в динамике среднегодовых показателей общей численности безработных (по методологии МОТ) отмечен незначительный рост – 86,6 тыс. человек или 102 % к 2012 году. При этом численность зарегистрированных в органах краевой службы занятости населения (далее – СЗН) безработных оказалась наименьшей с 2007 года и составила в среднем за год 20,2 тыс. человек (снижение на 15,1 %).

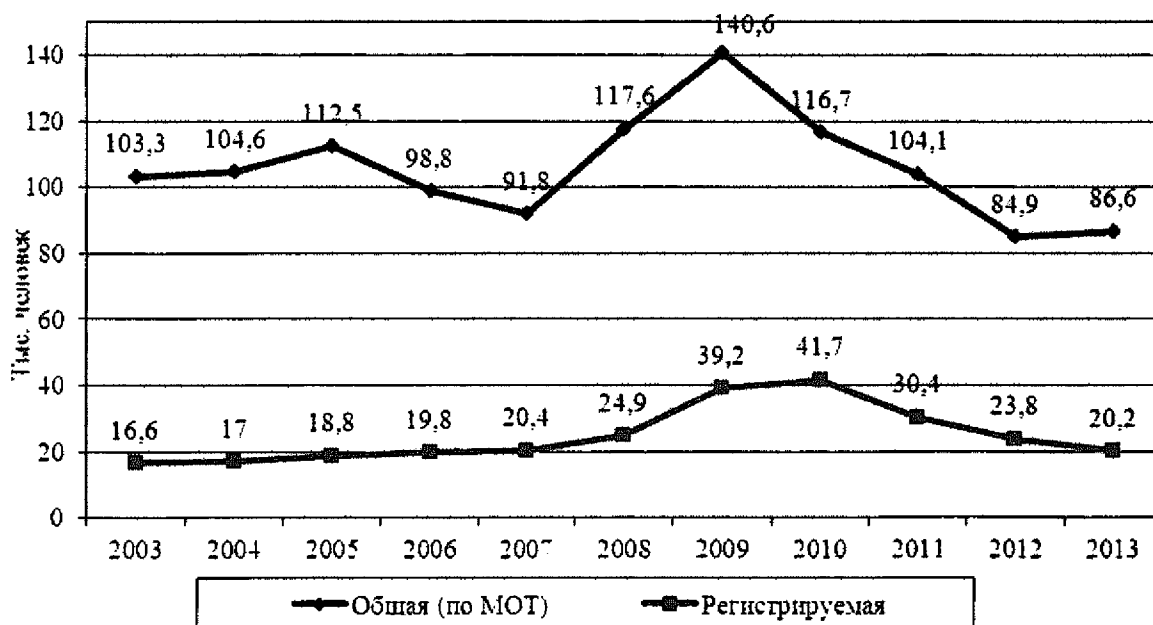

Динамика общей (по методологии МОТ) и зарегистрированной в СЗН численности безработных Пермского края в 2003-2013 гг. (в среднем за год)

Среднегодовой уровень общей безработицы также показал тенденцию к повышению и составил 6,5 % к численности экономически активного населения (далее – ЭАН), а уровень регистрируемой безработицы сократился до 1,5 %, что соответствует докризисному значению данного показателя.

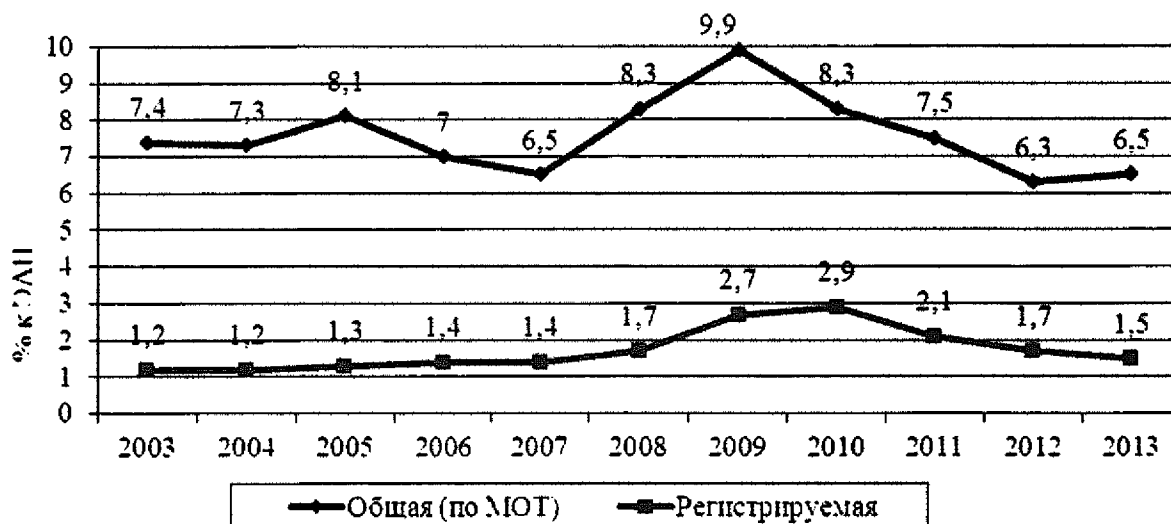

Уровень общей и регистрируемой безработицы в Пермском крае в 2003-2013 гг. (в среднем за год), % к ЭАН

На конец 2013 года в рейтинге регионов Российской Федерации по уровню общей безработицы Пермский край занимал 32 место, в рейтинге регионов Приволжского федерального округа – 14 место, соответствующие позиции имели и показатели регистрируемой безработицы, находящиеся

в прямой зависимости от показателей общей безработицы и напряженности региональных и локальных рынков труда.

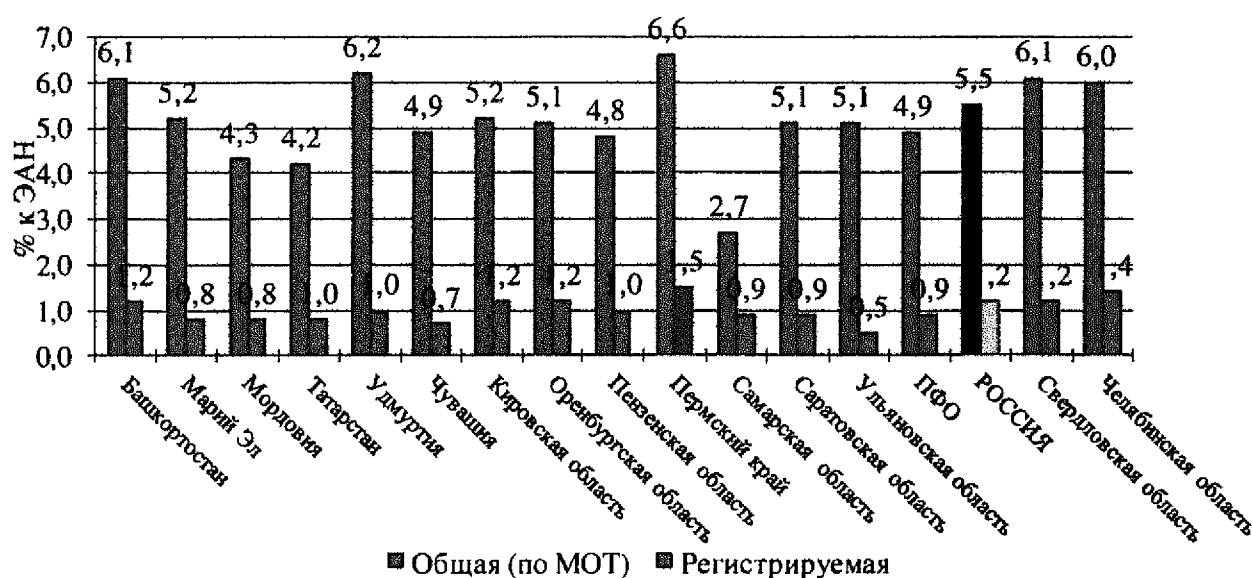

Уровень безработицы в Пермском крае в сравнении с ПФО и регионами-конкурентами (на 31.12.2013)

В отличие от динамики общей безработицы на регистрируемом рынке труда Пермского края в 2013 году продолжалось укрепление положительных тенденций, что подтверждается состоянием соответствующих показателей на конец года:

численность безработных, состоящих на учете в СЗН края, составила 20,1 тыс. чел. (снижение на 4,1 % к 1 января 2013 г.);

уровень регистрируемой безработицы в целом по краю – 1,48 % к численности ЭАН (1 января 2013 г. – 1,55 %).

В 12 муниципальных образованиях, к числу которых относятся наиболее крупные городские поселения и муниципальные районы с высокими темпами экономического развития, уровень безработицы был существенно ниже среднекраевого. Вместе с тем в ряде территорий края проблема безработицы по итогам 2013 года сохраняла высокую актуальность. К таким «очагам безработицы» относятся, прежде всего, Красновишерский (8,3 %), Косинский (6,2 %), Кочевский (6,1 %), Гайнский (5,2 %), Юсьвинский (5,2 %) и Большесосновский (5,0 %) муниципальные районы.

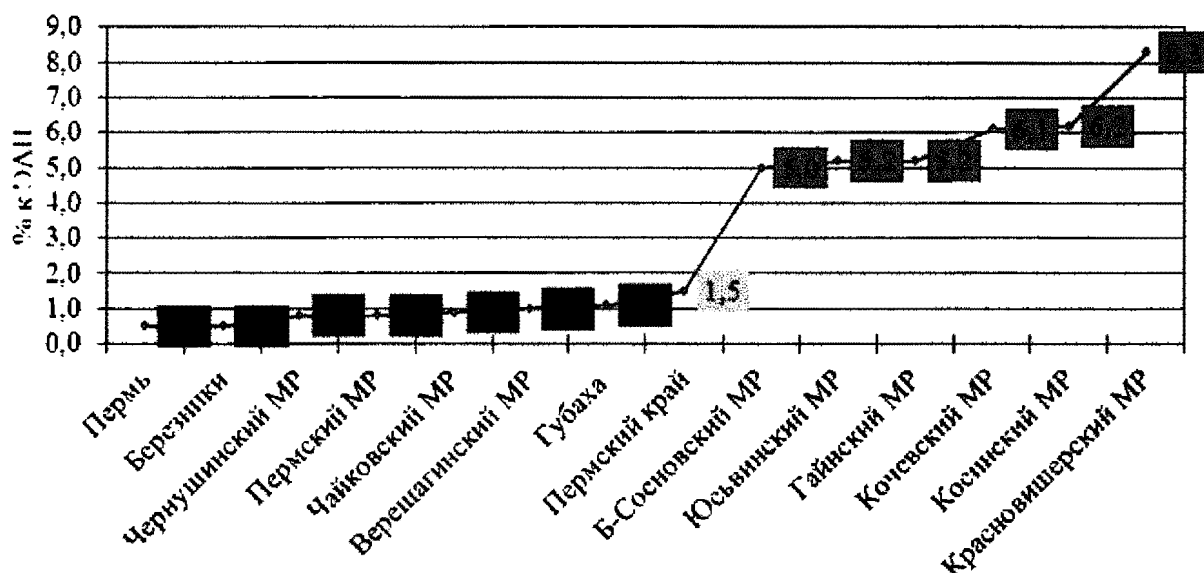

Территории края с минимальным и максимальным уровнем регистрируемой безработицы на конец 2013 года (% к ЭАН)

Коэффициент напряженности регистрируемого рынка труда (количества ищущих работу незанятых граждан в расчете на 1 вакансию) на конец 2013 года в целом по краю составил 0,8 (1 января 2013 г. – 0,7), что существенно ниже докризисного значения данного показателя (1 октября 2008 г. – 1,2).

Основными целями краевой службы занятости населения (СЗН) являлись повышение обеспеченности экономики края рабочей силой и сдерживание роста безработицы путем реализации Ведомственной целевой программы «Содействие занятости населения Пермского края на 2012-2014 гг.» (далее – Программа), утвержденной приказом Агентства от 13 февраля 2013 г. № СЭД-40-01-07-32. Финансовый ресурс Программы на 2013 год составил 1130,4 млн. рублей, из них предусмотрено: на финансирование мероприятий активной политики занятости и дополнительных мероприятий по снижению напряженности на рынке труда Пермского края – 193,8 млн. рублей (финансирование из краевого бюджета); на социальную поддержку безработных – 936,7 млн. рублей (финансирование из краевого бюджета в форме субвенций федерального бюджета).

Общая численность ищущих работу незанятых граждан, с которыми в течение 2013 года работала СЗН, составило 114,4 тыс. чел. (+ 6,9 %).

Статус безработного получили 49,9 тыс. чел. (– 5,3 %), всего же с учетом перешедших с предыдущего года общая численность безработных, с которыми работала СЗН, составила 70,9 тыс. чел. (– 10,6 %).

Социальные выплаты были назначены 51,0 тыс. чел. (– 4,3 %), из них пособие по безработице – 49,9 тыс. чел., при этом общая численность получавших пособие (с учетом перешедших с предыдущего года) составила 70,0 тыс. чел. (– 10,5 %).

Ключевым партнером СЗН, обеспечивающим наполнение краевого банка вакансий, являются работодатели. В течение 2013 года ими было подано в СЗН 139,1 тыс. вакансий (– 6,0 %), что позволило найти работу 60,1 тыс. чел., из них 26,7 тыс. чел. – безработные, 16,2 тыс. чел. – учащиеся, желающие работать в свободное от учебы время (2012 год – 62,1; 30,7; 17,3 тыс. чел. соответственно).

Из общего числа нашедших работу 32,8 тыс. чел. были трудоустроены на постоянную работу; 27,3 тыс. чел. – на временную работу.

Особое внимание в рамках общего трудоустройства оказывалось гражданам, испытывающим трудности в поиске работы, в результате чего нашли работу:

граждане, освобожденные из учреждений исполнения наказаний, – 657 чел.;

граждане, относящиеся к категории инвалидов, – 1544 чел., из них в счет квот 44 чел.;

выпускники учебных заведений НПО и СПО, ищущие работу впервые, – 599 чел.;

граждане предпенсионного возраста – 2260 чел.;

граждане, относящиеся к категории детей-сирот, детей, оставшихся без попечения родителей, – 204 чел.

В общественных работах приняли участие 5,8 тыс. чел. (– 6,7 %). Наибольшую эффективность данная государственная услуга имеет в муниципальных образованиях Коми-Пермяцкого округа и сельских территориях, имеющих недостаточное количество постоянных вакансий.

Для проведения общественных работ в рамках договоров о совместной деятельности работодателями было создано более 5000 рабочих мест. Основные виды общественных работ: благоустройство и озеленение; оказание социальной помощи слаботзащищенным категориям населения; прополка овощей; вспомогательные работы в подготовке и организации летних детских лагерей; канцелярские работы в районных отделах социальной защиты и военных комиссариатах; развитие лесопаркового хозяйства, восстановление леса, лесопосадки; строительстве, реконструкция жилого фонда, объектов социально-культурного назначения, посевная, дорожные работы и др.

Государственную услугу по организации временного трудоустройства несовершеннолетних граждан в возрасте от 14 до 18 лет в свободное от учебы время получили 16,4 тыс. чел. (– 5,5 %). В предоставлении данной государственной услуги активно участвуют органы местного самоуправления («отряды мэра» в г. Перми, летние отряды в Березниках, Соликамске, Краснокамске, Добрянке и др.). Пример высокой социальной ответственности работодателя – акция «Дети и Лукойл за экологию», которая предусматривает

организацию временного трудоустройства несовершеннолетних граждан в возрасте от 14 до 18 лет, проживающих на территориях присутствия НК «Лукойл-Пермь», на экологических работах (очистка рек и прудов, посадка растений, благоустройство поселений). Акция осуществляется с 2009 года с охватом 17 муниципальных образований и от 700 до 1000 детей.

Государственную услугу по организации временного трудоустройства безработных граждан, испытывающих трудности в поиске работы, путем компенсации части затрат работодателей на оплату труда получили 1,6 тыс. чел. (- 4,2 %), по организации временного трудоустройства безработных граждан в возрасте от 18 до 20 лет из числа выпускников учреждений среднего профессионального образования, ищущих работу впервые, – 153 чел. (- 25,7 %).

Услуги по профессиональному обучению получили 6950 безработных граждан (- 16,6 %), 83,5 % – по рабочим профессиям, востребованным на рынке труда. Обучение проводилось по профессиям и специальностям, пользующимся спросом на рынке труда, в основном под конкретные рабочие места, а в территориях, где мало вакансий, – по профессиям, предполагающим самозанятость. На обучение основам предпринимательства и по профессиям самозанятости направлено 1641 чел. (-19,6 %). Снижение численности получателей данной государственной услуги связано с повышением в структуре затрат на ее предоставление удельного веса расходов на профобучение по высококвалифицированным профессиям.

ГКУ ЦЗН г. Перми в 1,5 раза увеличил количество граждан, получивших высокотехнологичную специальность «Оператор станков с программным управлением». Впервые осуществлялось повышение квалификации 20 специалистов по программе «Программирование и эксплуатация систем ЧПУ Fanuc Oi-TV,TD (токарная и фрезерная обработка)». Предприятия машиностроительной отрасли города Перми: ОАО «Мотовилихинские заводы», ОАО «Протон-ПМ», ОАО «Пермский моторный завод», ООО «Фланком», ООО «Спец-М», ООО «Гидробур-Сервис», ООО «Уралторгмаш», ООО «Камос-Лайн» остро нуждаются в квалифицированных кадрах, поэтому сотрудничают со службой занятости и корпоративными учебными центрами. Результатом подобного сотрудничества стали организация производственной практики обучающихся граждан и прием их на работу. В 2013 году также были заключены 3 индивидуальных договора и 1 контракт на повышение квалификации (усовершенствование) врачей из числа безработных граждан по следующим специальностям – неврология, психиатрия, стоматология, педиатрия, профпатология.

Государственную услугу по содействию самозанятости, в том числе после переобучения, получили 1757 безработных граждан (– 21,7 %), из них единовременную финансовую помощь на создание собственного дела в размере 107,7 тыс. рублей получил 591 начинающий предприниматель из числа бывших безработных.

Начинающие предприниматели, в основном, занимаются производством и переработкой сельскохозяйственной продукции (растениеводство, разведение крупного рогатого скота, кролиководство, овцеводство, свиноводство, птицеводство, пчеловодство и др.), оказанием услуг (парикмахерские, швейные, юридические, клининговые, ремонт обуви, автосервис и др.), обрабатывающим производством (изготовление металлоконструкций, газобетона, тротуарной плитки, изделий из дерева и др.).

Профорientационные услуги получили 53,8 тыс. безработных и незанятых граждан, учащихся и работодателей (– 8,4 %), психологическая поддержка была оказана 5,6 тыс. безработных граждан (+43,5 %). Сертифицированные специалисты ГКУ ЦЗН ведут профорientационные мероприятия в тесной увязке с потребностями регионального и локальных рынков труда.

Государственную услугу по предоставлению информации определенному кругу лиц из числа населения и работодателей о положении на рынке труда получили 72,3 тыс. чел. (– 14,9 %).

Государственную услугу по организации переезда и переселения безработных граждан для трудоустройства получили 29 чел. из числа жителей Кизеловского угольного бассейна, Горнозаводского, Пермского и Красновишерского муниципальных районов.

В рамках полномочий в области регулирования трудовой миграции Агентством по занятости населения Пермского края выдано 91 заключение о целесообразности привлечения и использования иностранной рабочей силы.

В 2013 году СЗН осуществляла самостоятельно или участвовала в реализации дополнительных мероприятий и программ, направленных на содействие занятости отдельных категорий населения.

В целях выполнения Указа Президента Российской Федерации от 7 мая 2012 г. № 597 велась реализация Программы дополнительных мер по снижению напряженности на рынке труда Пермского края в 2013-2015 годах, утвержденной постановлением Правительства Пермского края от 24 сентября 2012 г. № 899-п, основным мероприятием которой является создание оборудованных (оснащенных рабочих мест для трудоустройства инвалидов. По итогам 2013 года численность инвалидов, трудоустроенных на оборудованные (оснащенные) для них рабочие места, составила 250 чел. (100 % к плану, 2012 г. – 234 чел.); общий объем кассовых расходов

по Программе составил 16,6 млн. рублей, в том числе средства федерального бюджета – 14,4 млн. рублей, краевого бюджета – 2,2 млн. рублей (100 % к плану).

В целях выполнения Указа Президента Российской Федерации от 7 мая 2012 г. № 606 организовано профессиональное обучение и дополнительное образование 563 женщин в период отпуска по уходу за ребенком до достижения им возраста трех лет (2012 г. – 221 чел.). Основной задачей мероприятия является не только повышение квалификации, получение смежной профессии или изменение сферы деятельности, но и восстановление деловой активности, а также повышение мотивации к труду женщин, имеющих длительный перерыв в работе.

В рамках мероприятия по стимулированию работодателей к трудоустройству лиц, освобожденных из учреждений, исполняющих наказание в виде лишения свободы, трудоустроено 289 чел.

По Государственному плану подготовки управленческих кадров для организаций народного хозяйства Российской Федерации обучение прошли 62 чел.

По ДЦМП «Комплексная реабилитация участников боевых действий и контртеррористических операций, а также членов их семей, проживающих на территории Пермского края, на 2011-2013 годы», прошли профессиональное обучение 33 чел.

На реализацию мероприятий активной политики занятости и дополнительных мероприятий по снижению напряженности на рынке труда Пермского края из средств краевого бюджета было израсходовано 186,1 млн. рублей (96,0 % к плану).

Была продолжена работа по созданию региональной системы регулирования миграционных процессов, в целях эффективной реализации которой распоряжением губернатора Пермского края от 7 марта 2013 г. № 61-р создан Координационный совет по миграционной политике (далее – Совет) и утвержден его состав. Для учета мнений, использования потенциала всех заинтересованных сторон в рамках Совета предусмотрена возможность создания постоянных и временных комиссий, рабочих групп по приоритетным направлениям.

Осуществление сбалансированной миграционной политики в крае предполагает решение задач, отражающих различные стороны взаимоотношений мигрантов и принимающего сообщества. Среди них приоритетными для Пермского края следует считать задачи в таких направлениях, как: реализация Государственной программы по оказанию содействия добровольному переселению в Российскую Федерацию соотечественников, проживающих за рубежом; адаптация

дифференцированных механизмов привлечения, отбора и использования иностранной рабочей силы, востребованной экономикой края; развитие внутренней миграции; содействие образовательной (учебной) миграции и поддержка академической мобильности; разработка, внедрение и реализация программ адаптации и интеграции мигрантов; противодействие незаконной миграции, обеспечение общественной безопасности; выполнение гуманитарных обязательств в отношении вынужденных мигрантов; информационное, аналитическое обеспечение реализации миграционной политики.

В конце 2013 года Министерством труда и социальной защиты Российской Федерации подготовлены новые правила определения исполнительными органами государственной власти субъекта Российской Федерации потребности в привлечении иностранных работников. С принятием этих документов деятельность Правительства Пермского края по регулированию трудовой миграции будет совершенствоваться, Межведомственная комиссия разработает необходимые меры по адаптации дифференцированных механизмов привлечения, отбора и использования иностранной рабочей силы в Пермском крае.

Предметом особого внимания Правительства края в 2013 году являлась социально-экономическая ситуация в монопрофильных населенных пунктах (далее – монопоселения). В соответствии с приказом Министерства регионального развития Российской Федерации от 26 июля 2013 г. № 312 в перечень монопоселений Пермского края входит 8 городов (Александровск, Горнозаводск, Губаха, Добрянка, Красновишерск, Нытва, Очер, Чусовой) и 4 поселка (Пашия, Теплая Гора, Уральский, Юго-Камский).

В течение 2013 года Агентство по занятости населения Пермского края осуществляло мониторинг состояния рынка труда в монопоселениях, который выявил в них разнонаправленную динамику показателей регистрируемой безработицы и напряженности рынка труда по сравнению предыдущим годом.

По состоянию на 1 января 2014 г. уровень зарегистрированной безработицы в г. Губахе не превышал среднероссийский уровень (1,2 %), в пяти монопрофильных населенных пунктах – не превышал двукратный среднероссийский уровень (г. Горнозаводск, п. Пашия, г. Добрянка, г. Чусовой и п. Юго-Камский), в шести – превысил среднероссийский уровень более чем в 2 раза (г. Красновишерск, п. Теплая Гора, г. Нытва, г. Александровск, г. Очер и п. Уральский).

Наиболее проблемной оказалась ситуация в г. Красновишерске и г. Нытве, где при высоком уровне зарегистрированной безработицы, превышающем среднероссийский более чем в 2 раза, отмечалась высокая напряженность на рынке труда.

Наиболее пристального внимания в 2013 году потребовала ситуация, связанная с массовыми высвобождениями работников ЗАО «Уралалмаз» в г. Красновишерске и ОАО «Чусовской металлургический завод» (далее – ОАО «ЧМЗ») в г. Чусовом.

В связи с заявленными массовыми высвобождениями в ОАО «ЧМЗ» и ЗАО «Уралалмаз» в Агентстве по занятости населения Пермского края была создана рабочая группа по решению проблем занятости высвобождаемых работников. Рабочей группой разработан и реализуется «План первоочередных мероприятий по снижению напряженности на рынке труда Красновишерского и Чусовского муниципальных районов и по оказанию содействия занятости высвобождаемых работников ЗАО «Уралалмаз» ОАО «Чусовской металлургический завод».

В рамках реализации плана в 2013 году выполнены следующие работы:

проведены консультации с администрациями муниципальных районов, в ходе которых выработаны основные направления совместных действий, в числе которых трудоустройство увольняемых работников ЗАО «Уралалмаз» на предприятиях г. Соликамска и г. Березники и на строительстве дороги «Красновишерск – Вая»;

организовано проведение еженедельного мониторинга ситуации в сфере высвобождений в ЗАО «Уралалмаз» и ОАО «ЧМЗ»;

проведено анкетирование увольняемых работников;

проведены предупредительные консультации по правовым вопросам, по переподготовке (профобучению) и трудоустройству;

проведены ярмарки вакансий для высвобождаемых работников;

приняты меры к выделению дополнительных средств по назначению досрочных пенсий высвобождаемым работникам;

организовано постоянное взаимодействие с потенциальными инвесторами и органами местного самоуправления по трудоустройству на вновь создаваемые рабочие места;

организовано взаимодействие с другими территориями края для перераспределения высвобождаемой рабочей силы.

Основными задачами краевой СЗН на 2014 год являются повышение эффективности мероприятий активной политики занятости, качества и доступности предоставляемых населению и работодателям государственных услуг, освоение новых форм и методов работы, в том числе электронных услуг, улучшение взаимодействия с заинтересованными ИОГВ края, органами местного самоуправления, работодателями и общественными организациями.

Для их выполнения в 2013 году была разработана и принята государственная программа Пермского края «Содействие занятости

населения», утвержденная постановлением Правительства Пермского края от 3 октября 2013 г. № 1315-п.

4. Увеличение доходов бюджета

Налоговые поступления в бюджет Пермского края по итогам 2013 года составили 74 150,6 млн. рублей (98,4 % от установленного планового показателя). По сравнению с 2012 годом снижение составляет 480,2 млн. рублей или на 0,64 %.

Доля налоговых поступлений в собственных доходах краевого бюджета (налоговых и не налоговых) за 2013 год составила 97,1 % (в 2012 году – 97,5 %).

Поступления налогов в региональный бюджет и их доля в общей сумме доходов бюджета за 2011-2013 годы

Вид налога	2011 год		2012 год		2013 год	
	Сумма, млн. руб	Уд. Вес, %	Сумма, млн. руб	Уд. Вес, %	Сумма, млн. руб	Уд. Вес, %
Налог на прибыль организаций	33 992,6	53,2	35 480,3	46,3	33 058,0	43,3
Налог на доходы физических лиц	15 857,7	24,8	19 493,5	25,5	19 167,5	25,1
Налог на имущество организаций	2 252,2	3,5	7 650,1	10,0	9 249,1	12,1
Акцизы всего, в том числе	8 008,1	12,5	8 709,6	11,4	8 982,9	11,8
Акцизы, зачисляемые на счета краевого бюджета	3 098,5	4,8	3 370,4	4,4	3 400,5	4,5
Налог, взимаемый в связи с применением УСН	2 176,3	3,4	2 957,0	3,4		4,4
Налоговые и неналоговые доходы, всего	63 928,4	100,0	76 580,8	100,0	76 384,0	100,0

При оценке динамики налоговых поступлений необходимо учитывать влияние бюджетной политики как федерального, так и регионального уровня в части изменения нормативов межбюджетного распределения налогов и схем их зачисления в бюджеты.

Налог на прибыль организаций.

Доля налога на прибыль организаций в общем объеме налоговых и неналоговых поступлений регионального бюджета в 2013 году составила 43,3 %, в 2012 году – 46,3 %, в 2011 – 53,2 %.

Фактически поступившие в казну края в 2013 году суммы налога меньше поступлений 2012 года на 2 422,3 млн. рублей, темп показателя к 2012 году составил – 93,2 %.

На снижение поступлений повлияло создание в налоговых правоотношениях института Консолидированных групп налогоплательщиков в целях исчисления налога на прибыль организаций, а также снижение темпов уплаты налога одним из основных налогоплательщиков края ОАО «Уралкалий».

Динамика поступления налога на прибыль организаций в консолидированный бюджет края в 2011-2013 годах, млн. рублей.

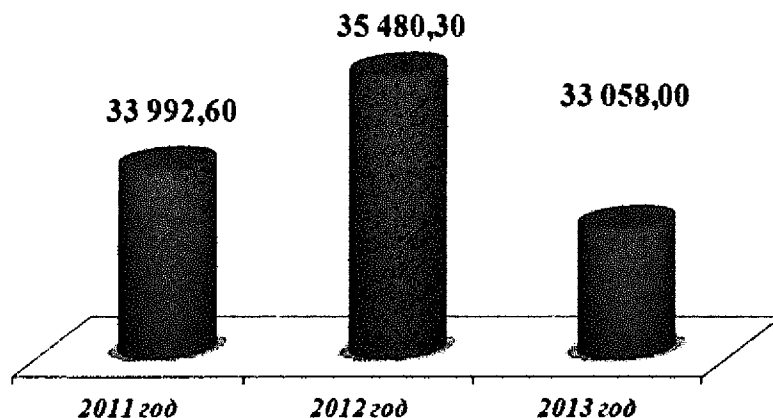

Налог на доходы физических лиц.

Доля налога на доходы физических лиц в налоговых и неналоговых доходах регионального бюджета в 2011 году составляла 24,8 %, в 2012 году – 25,5 %, в 2013 году доля составила – 25,1 %.

Итоги 2013 года не нарушили устойчивую тенденцию роста поступлений налога на доходы физических лиц в консолидированный бюджет Пермского края.

Динамика поступления налога на доходы физических лиц в консолидированный бюджет края в 2011-2013 гг., млн. рублей

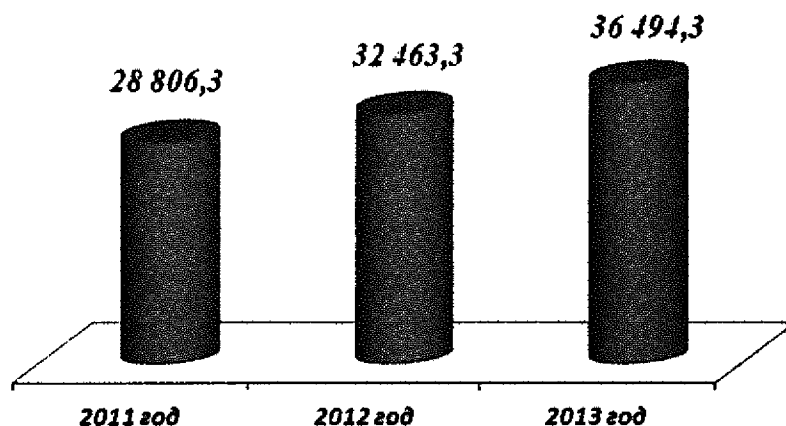

Налог на имущество организаций.

Доля налога на имущество организаций в объеме налоговых и неналоговых поступлений регионального бюджета в 2011 году составляла 3,5 %, в 2012 году – 10,0 %, в 2013 году доля составила – 12,1 %.

На изменение объема и удельного веса поступлений налога в 2013 году непосредственно в региональный бюджет края по сравнению с 2011 годом повлияла региональная политика межбюджетного распределения налога. Так, с 1 января 2009 года и до 1 января 2012 года 30 % от суммы налога зачислялись в региональный бюджет, 70 % в бюджеты муниципальных образований.

Устойчивая тенденция роста поступлений налога на имущество организаций в консолидированный бюджет Пермского края не изменилась.

Динамика поступления налога на имущество организаций в консолидированный бюджет края в 2011-2013 годах, млн. рублей.

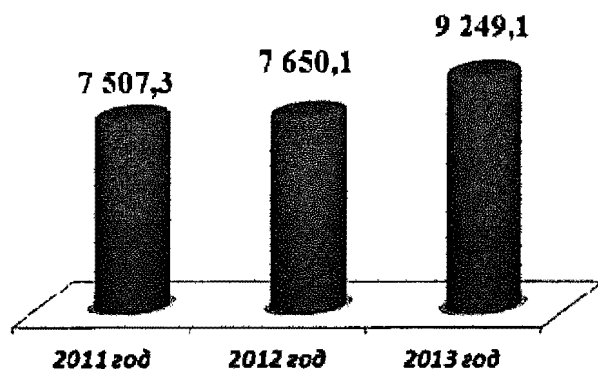

схеме
распределения
не между
бюджетом
в 2013

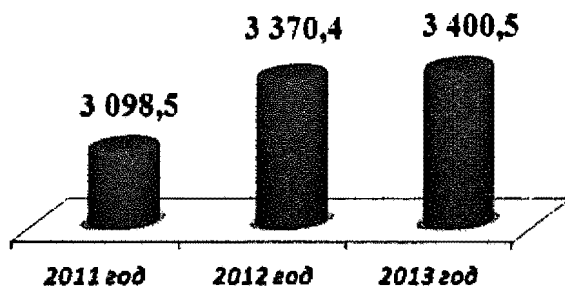

«ой схеме».

льный бюджет не по «смоленской
ского края без предварительного
йской Федерации), значительно
овых поступлений регионального
влял 4,8 %, в 2012 году – 4,4 %,

2013 годах, млн. рублей.

Исполнение целевых показателей эффективности деятельности Правительства Пермского края и достижение показателей реализации Программы социально-экономического развития Пермского края на 2012-2016 годы

№ по 140-ПК	№ по 2868	Целевой показатель	2012 (факт)	2013 (план)	2014 (план)	2013 (факт)	Отклонение, %	Причины отклонения
1	2	3	4	5	6	7	8	9
1	43	Прибыль до налогообложения, млн. руб.	202 788	197672	200 354	205 444,7 (прогноз)	+3,9	Годовые данные формируются в мае 2014 г.
2	44	Прибыль до налогообложения без отраслей калийного производства, нефтедобычи и нефтепереработки, млн. руб.	47 862	84999	54095,58	59 578,9 (прогноз)	-30	Изменилась методика расчета показателя: если ранее источником информации являлась оперативная промежуточная отчетность предприятий, не отражавшая в полной мере результаты деятельности предприятий, то в настоящее время за основу берется годовая отчетность организаций. Сделан перерасчет предыдущих лет, по итогу динамика 2014-2016 гг. положительная, динамика в целом прибыли предприятий также положительная, изменилось только соотношение отраслевых групп экономических субъектов
3	53	Объем инвестиций по полному кругу предприятий, млн. руб.	158 314,4	163 330	179 650	188 719,0	+15,54	
4	45	Фонд начисленной заработной платы по полному кругу организаций за период с начала отчетного года, млн. руб.	227 506	262761	294 292	265 700 (прогноз)	+1,1	Годовые данные будут сформированы в июне 2014 г.
5	58	Реальные располагаемые денежные доходы населения, %	99,1	98,4	99,2	102,2	+3,86	
6	46	Среднемесячная номинальная начисленная заработная плата работников, занятых в сфере экономики региона, руб.	22 150	26591,2	30 048,0	26 591,2 (прогноз)	0	Годовые данные будут сформированы в конце апреля 2014 г.

1	2	3	4	5	6	7	8	9
7	47	Численность занятых в частном секторе, тыс. чел.	839,5	687,4	694,3	852,0 (прогноз)	+24	
8	49	Поступление в бюджет Пермского края налоговых доходов, млн. руб.	74 630,8	77542,4	87871,0	74 150,6	-4,37	
9	-	Внешнеторговый оборот Пермского края, млн. долл. США	8887,3	9464	9 748	8 031,6	-15,14	Значительно снизился объем экспорта химической продукции в связи с негативной рыночной ситуацией
10	52	Доля конкурентоспособных сельскохозяйственных предприятий, %	60,96	70	80	70	0	Программа СЭР ПК на 2012-2016 г.
			60,96	75		70	-6,7	Постановление ЗС ПК № 2868
11	50	Доля сельскохозяйственной продукции местного производства в расходах населения на продукты питания, %	11,8	11,6	12,1	11,6	0	
12	51	Количество зарегистрированных субъектов малого и среднего предпринимательства, ед.	115 737	141 900	147 000	128 900	-9,2	Снижение количества субъектов связано с увеличением страховых взносов в Пенсионный фонд Российской Федерации и изменениями органами статистики методики формирования базы юридических лиц, относящихся к СМСП
13	55	Количество инвестиционных проектов, реализованных при участии ОАО «Агентство содействия инвестициям Пермского края», ед./размер инвестиций ОАО «Агентство содействия инвестициям Пермского края» в проекты, млн. руб.	0/0	0/0	4/400	0/0	0	
14	54	Количество вновь созданных технологических стартапов, ед.	34	35	0	4	-89	Мониторинг показателя велся в рамках ВЦП «Развитие технологического предпринимательства в Пермском крае на 2012-2014 годы» Реализация программы была прекращена досрочно в связи с сокращением финансирования

1	2	3	4	5	6	7	8	9
15	56	Объем федеральных финансовых средств, привлекаемых Правительством Пермского края, % от общего объема федеральных финансовых средств, направляемых на развитие субъектов Российской Федерации	1,79	2,0	2	1,31	-34,5	Значительное невыполнение плана по привлечению ФФС зафиксировано в сфере сельского хозяйства. Требованием софинансирования мероприятий из федерального бюджета является значительное обеспечение на краевом уровне, при ограниченных ресурсах региона. Кроме того, часть мероприятий, софинансируемых федеральным бюджетом, не востребована сельхозпроизводителями Пермского края
16	48	Уровень регистрируемой безработицы (в среднем за год), % к экономически активному населению	1,78	1,7	1,7	1,49	-11,76	Уровень регистрируемой безработицы ниже планового значения, план выполнен
17	-	Выручка (нетто) от продажи товаров, продукции, работ, услуг (за вычетом налога на добавленную стоимость, акцизов и аналогичных обязательных платежей) малых и средних предприятий, млрд. руб.	537	399	425	553 (прогноз)	+38,6	
18	-	Объем выручки (с учетом налогов и аналогичных обязательных платежей) от продажи товаров, продукции, работ, услуг индивидуальных предпринимателей, млрд. руб.	269	385	409	291 (прогноз)	-24,4	В 2013 году сильное влияние на показатель оказало резкое снижение числа индивидуальных предпринимателей. Несмотря на превышение уровня 2012 года, план 2013 года может быть не выполнен
-	57	Оборот продукции (услуг), производимой малыми предприятиями, в том числе микропредприятиями, и индивидуальными предпринимателями, тыс. руб.	700 911 600	809 712 873,7	89554238 ,3	749 975 400 (прогноз)	-7	В 2013 году сильное влияние на показатель оказало резкое снижение числа индивидуальных предпринимателей. Несмотря на превышение уровня 2012 года, план 2013 года может быть не выполнен

1	2	3	4	5	6	7	8	9
-	59	Объем налоговых и неналоговых доходов консолидированного бюджета субъекта Российской Федерации, тыс. руб.	10304819 6,0	10835487 8,9	115946782 ,0	107 024 514, 3	-1,23	

IV. ПРИРОДОПОЛЬЗОВАНИЕ И ИНФРАСТРУКТУРА

1. Создание доступного и комфортного жилья

По итогам 2013 года плановый объем ввода жилья для Пермского края (880 тыс. кв. м) был перевыполнен на 14,1%. Общий ввод составил 1 0004,1 тыс. кв. м., что на 25,5% превышает объемы ввода жилья 2012 года, в том числе индивидуальными застройщиками построено и введено жилья площадью 476,9 тыс. кв. м (рост к 2012 году в 1,5 раза).

По данным Пермьстата в соответствии с методикой оценки без учета индивидуальных жилых домов за отчетный год, введено в эксплуатацию жилья, соответствующего стандартам экономического класса, площадью 236,2 тыс. кв. м, что на 4,1% выше уровня 2012 г. (доля жилья экономкласса в общем объеме площади введенных жилых домов – 23,5%).

По оценке Министерства строительства и архитектуры Пермского края фактический ввод жилья экономического класса по итогам 2013 года составил не менее 554 тыс. кв. м (55,2% от общего объема ввода).

Министерством строительства и архитектуры Пермского края была сформирована потребность муниципальных образований Пермского края в арендном жилищном фонде для использования в целях коммерческого и некоммерческого найма.

На конец 2013 года потребность в арендном жилье и жилье для некоммерческого найма гражданами на территории Пермского края составляет 1519 тыс. кв. м (31037 семей), в том числе арендное жилье – 56,8 тыс. кв. м (780 семей), жилье для некоммерческого найма гражданами – 1462,2 тыс. кв. м (30257 семей).

В рамках пилотного проекта Министерства регионального развития Российской Федерации был отобран в 2013 году проект комплексной застройки м/р «Бахаревка» жильем экономического класса.

В целях реализации проекта по повышению доступности жилья для экономически активного населения (домохозяйств) за счет увеличения объемов строительства жилья экономического класса между Правительством Пермского края, Госстроем, ОАО «АИЖК» и ОАО «Группа компаний ПИК» заключено Соглашение о сотрудничестве при реализации проекта по повышению доступности жилья для экономически активного населения (домохозяйств) за счет увеличения объемов строительства жилья экономического класса.

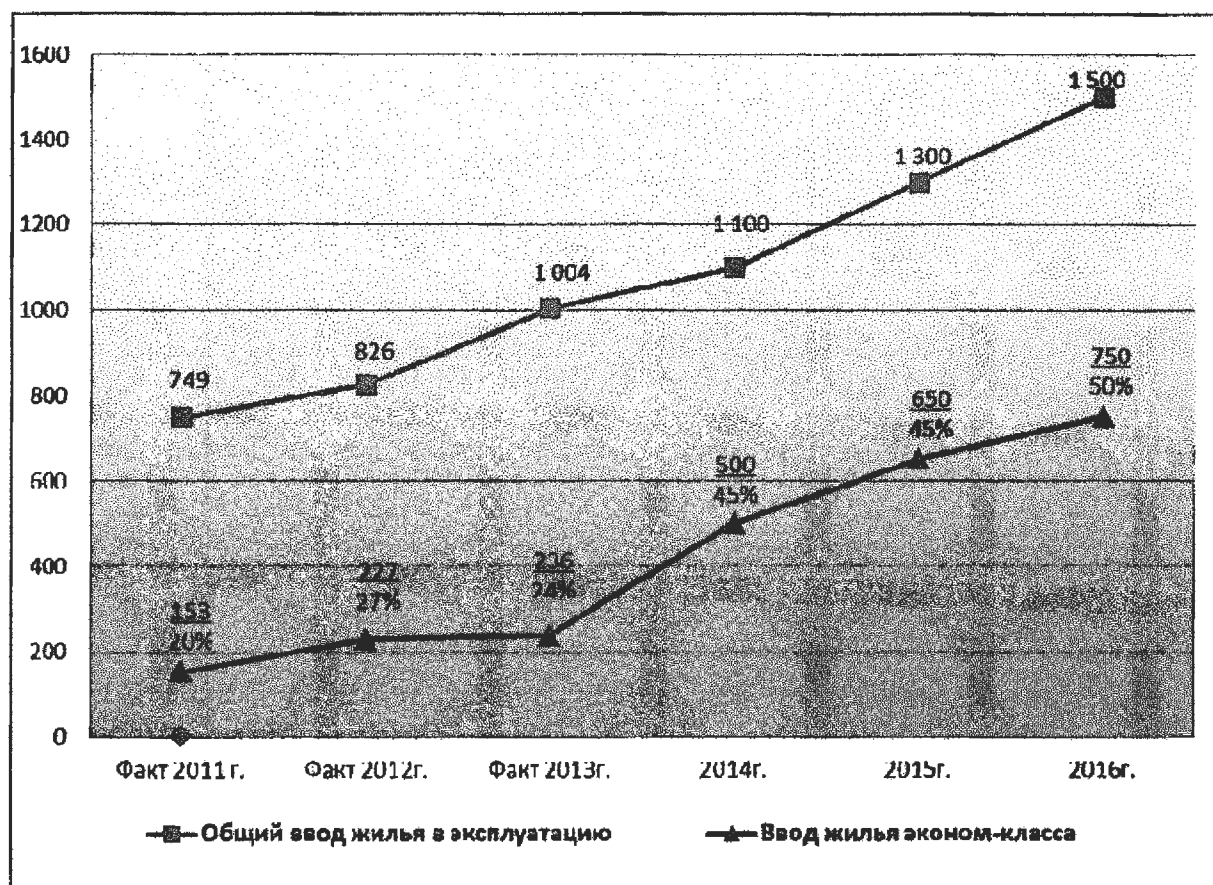

Объемы ввода жилья на территории Пермского края, тыс. кв. м.

В ноябре 2013 года проведен конкурсный отбор на выполнение исследований и работ в сфере государственного управления на тему «Проблемы и стратегии развития промышленности строительных материалов в Пермском крае до 2020 года». Победителем определено ООО «Империя-А» (г. Тюмень). С победителем заключен государственный контракт от 5 ноября 2013 г. № 015620000271300003-0100117-02 на выполнение исследований и работ в сфере государственного управления на сумму 465,0 тыс. рублей

В целях обновления жилищного фонда в 2013 году привлечено 486,4 млн. руб. средств Государственной корпорации – Фонда содействия реформированию ЖКХ (далее – Фонд ЖКХ), в том числе: на капитальный ремонт многоквартирных домов (далее – МКД) – 135,7 млн. руб., на переселение граждан из аварийного жилищного фонда – 350,7 млн. руб.

В рамках программ по капитальному ремонту МКД с привлечением средств Фонда ЖКХ в 2013 году произведен капитальный ремонт 173 МКД общей площадью 675,7 тыс. кв. м.

В 2013 году с использованием средств Фонда ЖКХ расселено 1 138 человек из 396 жилых помещений общей площадью 14 694,31 кв. м, полностью ликвидировано 74 аварийных многоквартирных домов.

Также в 2013 году продолжалась работа по переселению граждан из аварийного жилищного фонда Пермского края без учета средств

Фонда ЖКХ. Таким образом, в 2013 году было расселено 10 898,02 кв. м общей площади аварийного жилья, переселено 879 человек, полностью ликвидировано 41 аварийный МКД.

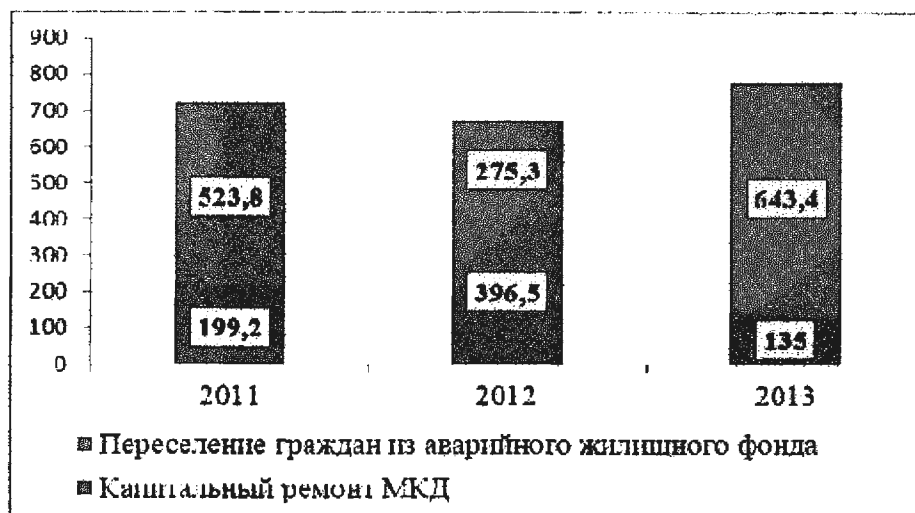

Привлечение средств Фонда ЖКХ в 2011-2013 годах, млн. руб.

Подготовка объектов жилищно-коммунального хозяйства (далее – ЖКХ), социальной сферы к эксплуатации в осенне-зимний период (далее – ОЗП) 2012-2013 годов была завершена к 15 сентября 2013 г. К отопительному периоду подготовлено 100 % объектов ЖКХ, субъектов электроэнергетики, социальной сферы, проведена паспортизация к работе в ОЗП жилищного фонда, всеми муниципальными образованиями края по состоянию на 15 ноября 2013 года получены Паспорта готовности к ОЗП, завершена паспортизация к работе в ОЗП субъектов электроэнергетики, организаций топливно-генерирующего комплекса края. На всех предприятиях ЖКХ по состоянию на 1 декабря 2013 года создан необходимый запас материально-технических ресурсов, топлива, в том числе угля – 9 795 т, твердого топлива – 20 320 т.у.т, жидкого топлива – 3 302,2 т.

По итогам подготовки и прохождения ОЗП 2012-2013 годов среди субъектов Российской Федерации Пермский край находился на 16 месте, по итогам подготовки к отопительному периоду 2013-2014 – на 31 месте.

При этом удалось замедлить рост платы за коммунальные услуги. Средний рост совокупного платежа составил 5,3 % при предельном уровне в 12 %.

Во исполнение пункта 5 Стандарта раскрытия информации организациями, осуществляющими деятельность в сфере управления многоквартирными домами, утвержденного постановлением Правительства Российской Федерации от 23 сентября 2010 г. № 731, обновлен перечень управляющих компаний, товариществ собственников жилья и жилищных кооперативов, которые осуществляют свою деятельность по управлению МКД

на территории края. Информация размещалась на сайте Пермского края «Управляющие организации Пермского края» (www.uk-59.ru) и на официальном сайте Правительства Пермского края.

Проведена работа по разработке примерной формы договора управления МКД, которые будут доведены до населения, органов местного самоуправления, управляющих организаций во II квартале 2014 г.

В рамках исполнения Указа Президента Российской Федерации от 7 мая 2012 г. № 600 «О мерах по обеспечению граждан Российской Федерации доступным и комфортным жильем и повышению качества жилищно-коммунальных услуг» на территории Пермского края в 2013 году созданы 36 информационно-консультационных пунктов на базе территориальных органов местного самоуправления и общественных центров. В рамках деятельности пунктов более 5000 граждан получили консультации с оказанием практической помощи в решении возникших проблем. Организованы девять встреч общественности со специалистами органов местного самоуправления, правоохранительными органами, ресурсоснабжающими организациями по актуальным вопросам в сфере ЖКХ.

Консультанты информационно-консультационных пунктов активно взаимодействуют с управляющими МКД организациями по вопросам обеспечения законных прав и интересов граждан и выявленным в ходе работы с населением проблемам. Занятия проводятся с использованием разработанных Министерством энергетики и жилищно-коммунального хозяйства Пермского края методик: «Основы управления многоквартирным домом. Методика обучения собственников и нанимателей помещений в многоквартирных домах», «Обучение профессиональному управлению многоквартирным домом. Организация и проведение консультирования собственников и нанимателей помещений. Методика проведения обучения председателей и членов Советов многоквартирных домов».

С целью создания сети общественного контроля администрацией города Перми организованы обучающие курсы по теме «Управление многоквартирным домом. Собственник как заказчик жилищно-коммунальных услуг». На данных курсах прошли обучение 900 председателей Советов многоквартирных домов, 425 специалистов управляющих организаций, товариществ собственников жилья, жилищно-строительных кооперативов.

Правительством Пермского края разработан проект закона Пермского края «О системе капитального ремонта общего имущества в многоквартирных домах, расположенных на территории Пермского края», который принят Законодательным Собранием Пермского края во II чтении 20 февраля 2014 года.

В целях формирования системы капитального ремонта многоквартирных домов на территории Пермского края создана некоммерческая организация «Фонд капитального ремонта общего имущества в многоквартирных домах в Пермском крае» – региональный оператор, установлены расходные обязательства Пермского края на обеспечение деятельности регионального оператора, утвержден состав Правления регионального оператора.

В настоящее время разработаны и находятся на согласовании еще ряд нормативных правовых актов, регламентирующих деятельность регионального оператора, в том числе состав Попечительского совета, порядок предоставления из бюджета Пермского края субсидии на обеспечение деятельности регионального оператора.

В то же время разработаны и находятся на согласовании проекты постановлений Правительства Пермского края, регламентирующие порядок проведения мониторинга технического состояния МКД, расположенных на территории Пермского края; утверждающие размер минимального взноса на капитальный ремонт общего имущества в МКД и размер предельной стоимости услуг и(или) работ по капитальному ремонту общего имущества в МКД, которая может оплачиваться региональным оператором за счет средств фонда капитального ремонта. В разработке находятся еще порядка 5 нормативных правовых актов.

В целях формирования региональной программы капитального ремонта общего имущества в МКД, расположенных на территории Пермского края, получена информация от органов местного самоуправления Пермского края по МКД, расположенным на территории соответствующего муниципального образования. В настоящее время данные о многоквартирных домах актуализируются в соответствии с изменениями, внесенными в Жилищный кодекс Российской Федерации Федеральным законом от 27 декабря 2013 г. № 417-ФЗ, после чего региональная программа капитального ремонта общего имущества в МКД, расположенных на территории Пермского края, будет утверждена и размещена на официальном сайте Правительства Пермского края.

2. Создание комфортной и благоустроенной среды поселений

Министерством энергетики и ЖКХ Пермского края ежеквартально проводится мониторинг разработки и утверждения программ комплексного развития систем коммунальной инфраструктуры муниципальных образований Пермского края (далее – ПКР).

По состоянию на 1 февраля 2014 г. на территориях Пермского края утверждено 188 ПКР, что составляет 62 % от требуемого количества. Для решения вопроса отсутствия в настоящее время требуемых документов

ряда муниципальных образований привлечены органы прокуратуры Пермского края.

Регистрацию прав муниципальной собственности на объекты энергетики и коммунальной сферы, в том числе бесхозные объекты, и их передачу в концессию или долгосрочный аренду в соответствии с разработанными графиками планируется завершить до 1 января 2015 года.

Согласно плану на 2013 год 344 населенных пункта Пермского края было газифицировано природным газом.

В 2013 году в результате реализации ДЦП «Обращение с отходами потребления на территории Пермского края на 2013-2017 годы» доля отходов потребления, направляемых на переработку с целью извлечения вторичного сырья, от массы образующихся твердых бытовых отходов (далее – ТБО) увеличилась в 2,8 раза и составила 15 %.

Введены в эксплуатацию полигон ТБО Октябрьского муниципального района (Октябрьский муниципальный район), пиролизная установка по переработке ТБО (г. Пермь, ООО «Пламя»), открыта и запущена в эксплуатацию мусоросортировочная линия по автоматизированной сортировке отходов (г. Пермь, ООО «Буматика», ПНИПУ), открыта производственная линия по переработке макулатуры (г. Пермь, ОАО ПЦБК).

Проведены организационные и обучающие мероприятия для органов местного самоуправления и населения Пермского края, заключено 3 межмуниципальных соглашения на создание межмуниципальных мусороперерабатывающих комплексов (межмуниципальных полигонов ТБО и мусоросортировочных станций).

Результатом реализации мероприятий стало увеличение по сравнению с 2012 годом в 1,9 раз массы отходов потребления, размещаемых на объектах размещения отходов, отвечающих нормативно-техническим требованиям (452,8 тыс.) и в 2,6 раз – площади рекультивированных несанкционированных свалок (76,17 га).

В соответствии с программой ближайшие годы будут реализованы следующие мероприятия: организация и создание межмуниципальных мусороперерабатывающих комплексов (межмуниципальных полигонов ТБО мусоросортировочных станций); привлечение частных инвестиций в создание на территории края производств по утилизации и переработке отходов и вторичного сырья; увеличение доли извлекаемого вторичного сырья, снижение количества отходов, подлежащих захоронению, и их токсичности, снижение количества несанкционированных свалок; рекультивация объектов захоронения отходов, не отвечающих экологическим требованиям.

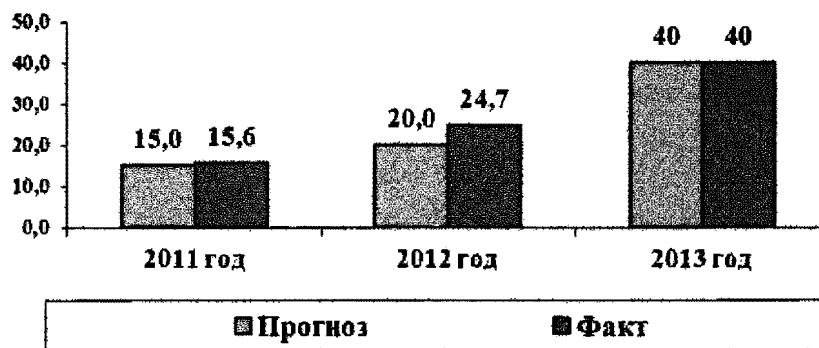

Доля отходов потребления, размещаемых на объектах захоронения отходов, отвечающих нормативным требованиям, %

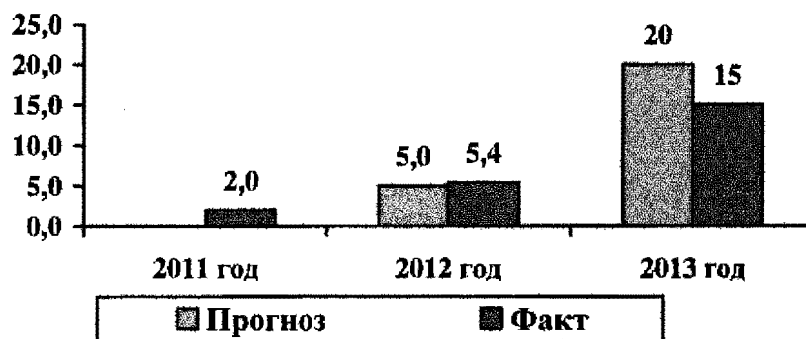

Доля отходов потребления, направляемых на переработку с целью извлечения сырья, от массы образующихся твердых бытовых отходов, %

Показатель имеет значение ниже планируемого в связи со сложностью принятия объектов обращения с отходами в государственную собственность Пермского края.

В рамках надзорной деятельности за использованием и сохранностью жилищного фонда в 2013 году Инспекцией проведено 5080 проверок. Выявлено 26 997 нарушений. По результатам инспекционных проверок выдано 3 892 предписания об устранении нарушений.

Проведены проверки в отношении 573 юридических лиц и индивидуальных предпринимателей, осуществляющих управление многоквартирными и жилыми домами и(или) оказывающих коммунальные и жилищные услуги населению.

Привлечено к административной ответственности 106 управляющих организаций, 8 ТСЖ (в том числе в г. Перми – 49 управляющих организаций, 5 ТСЖ). Наложено штрафов на сумму 14 872 тыс. рублей, в том числе: 38 административных штрафов на сумму 142 тыс. рублей – на должностных лиц, 342 административных штрафа на сумму 14 730 тыс. рублей – на юридических лиц. В доход бюджета города Перми поступило 12 416 тыс. рублей.

Обследовано 219 квартир на территории Пермского края для обеспечения жильем детей-сирот и детей, оставшихся без попечения родителей, лиц

из их числа. По 5 помещениям составлены отрицательные заключения (помещения не соответствуют требованиям, предъявляемым к жилым помещениям).

Проверено техническое состояние 1036 многоквартирных домов, признанных аварийными и подлежащими сносу. Выявлена угроза безопасности проживания граждан в 84 многоквартирных домах. Органами местного самоуправления приняты меры по обеспечению безопасности в 43 МКД. Вопрос обеспечения безопасности проживания в 41 МКД находится на контроле Инспекции.

За 2013 год проведены надзорные мероприятия в отношении управляющих компаний, ТСЖ, ЖСК (ЖК) и ресурсоснабжающих организаций по 5 385 обращениям граждан, связанных с начислением платы за коммунальные услуги. В ходе проверок выявлено 615 нарушений, выдано 580 предписаний. Гражданам произведен перерасчет платы за коммунальные услуги на сумму более чем 3 млн. рублей. В феврале 2013 г. проведена «горячая линия» по вопросам начисления платы за коммунальные услуги, предоставленные на общедомовые нужды. Поступило более 300 телефонных звонков от жителей края, проведены внеплановые проверки и разъяснительная работа для жителей Прикамья.

В октябре 2013 г. проведена «горячая линия» по запуску тепла в многоквартирные дома. Зафиксировано более 3000 обращений, 2/3 из которых – от жителей города Перми. По всем обращениям проведены контрольные мероприятия.

На 2014-2015 годы в рамках государственной программы «Обеспечение качественным жильем и услугами ЖКХ населения Пермского края» запланированы мероприятия по внесению изменений в схему территориального планирования Пермского края.

3. Повышение качества инфраструктуры регионального значения

В результате реализации ДЦП «Совершенствование и развитие сети автомобильных дорог Пермского края на 2009-2015 годы» в 2013 году было реконструировано 28,371 км автомобильных дорог регионального значения, в том числе введены в эксплуатацию участок автомобильной дороги «Пермь – Березники» км 25 – км 37 протяженностью 11,25 км; участок автомобильной дороги «Восточный обход г. Перми» км 9 – км 18 протяженностью 5,8 км, построена транспортная развязка в двух уровнях; реконструируемые участки автомобильной дороге «Пермь – Березники» протяженностью 11,321 км с устройством дополнительных полос в сторону подъема. По последнему объекту в связи с отставанием подрядной организации от графика производства

работ, завершение строительно-монтажных работ на участках протяженностью 1,81 км планируется в 2014 году. Работы по реализации проекта по реконструкции участка автодороги «Березники – Соликамск» начаты с устройства транспортной развязки в двух уровнях. Строительство развязки планируется завершить в 2014 году

Капитально отремонтировано 27,45 км автомобильных дорог регионального значения, что на 59 % больше, чем в 2012 году (17,2 км).

Отремонтировано 221,4 км автомобильных дорог регионального значения, что на 114 % больше, чем в 2012 году (103,6 км). Тем не менее, в связи с недостаточным финансированием дорожно-хозяйственной деятельности и отсутствия пунктов весового контроля наблюдается улучшение показателя допустимого состояния дорог и ухудшение показателя нормативного состояния дорог.

Мероприятия по реконструкции позволили увеличить пропускную способность и повысить безопасность дорожного движения на данных участках дороги, что в целом положительно сказалось на росте протяженности дорог регионального значения, находящихся в нормативном и допустимом состоянии. Данные участки дорог входят в состав Восточного меридионального коридора.

Продолжается работа по реконструкции автомобильной дороги федерального значения «Пермь – Екатеринбург» участок км 20 – км 27 (обход п. Лобаново – с. Кояново). Завершение работ на 2 пусковом комплексе в соответствии с контрактом планируется 5 сентября 2015 г., на 3 пусковом комплексе – 20 августа 2014 г. Торги по реконструкции участка дороги «Пермь – Екатеринбург» км 33 – км 47 (до села Кукуштан) проведены 20 января 2014 года, победителем стала компания ОАО «ХМДС». Сроки выполнения работ – 2014-2017 годы.

В конце октября 2013 года состоялись торги на реконструкцию участка ул. шоссе Космонавтов от моста через р. Мулянка до аэропорта «Большое Савино». Победителем стала компания ОАО «Пермдорстрой». Срок окончания работ – 30 октября 2015 г.

В рамках реализации приоритетного регионального проекта (далее – ПРП) «Муниципальные дороги» в 2013 году утверждено 18 постановлений Правительства Пермского края по заявкам Очерского, Чайковского, Куединского, Нытвенского, Соликамского, Гремячинского, Добрянского, Березовского районов, а также Березниковского, Губахинского и Пермского городских округов. Отремонтировано 12,7 км. В 2013 году начаты работы по капитальному и текущему ремонтам дороги «Кудымкар – Гайны» протяженностью 18 км. Окончание работ – в 2014 году. По заявкам Нытвенского, Очерского и Краснокамского районов работы не закончены, планируются к завершению также в 2014 году.

На дорожное хозяйство муниципальных образований в 2013 году направлено краевых средств 3,1 млрд. рублей, что выше показателя 2012 года на 19,3 % (2012 год – 2,5 млрд. рублей).

В дорожном фонде Пермского края в 2013 году было предусмотрено 2169,7 млн. рублей на предоставление субсидий бюджетам муниципальных образований на проектирование, строительство (реконструкцию), капитальный ремонт и ремонт муниципальных дорог искусственных сооружений на них.

С использованием указанных средств муниципальными образованиями в 2013 году:

введен в эксплуатацию новый мост через р. Ирень в г. Кунгур;

проведен капитальный ремонт транзитного моста через р. Усолка в г. Соликамск;

проведена реконструкция 4,6 км автомобильных дорог в Юсьвинском районе;

завершен очередной этап реконструкции ул. Героев Хасана в г. Пермь;

проведен капитальный ремонт 2,7 км транзитной автомобильной дороги в г. Кунгур;

проведен текущий ремонт 453,2 км автомобильных дорог сельских поселений и 592,5 тыс. кв. м дворовых территорий городских поселений.

За счет средств фонда софинансирования расходов по программе ПРП «Муниципальные дороги» и «Благоустройство»:

проведен капитальный ремонт 12,7 км автомобильных дорог, в том числе в Куединском, Очерском и Березовском районах;

проведен текущий ремонт 235,2 км автомобильных дорог городских и сельских поселений.

Кроме того, в 2013 году за счет привлечения средств федерального бюджета произведена реконструкция 4,0 км автомобильной дороги в Юсьвинском муниципальном районе.

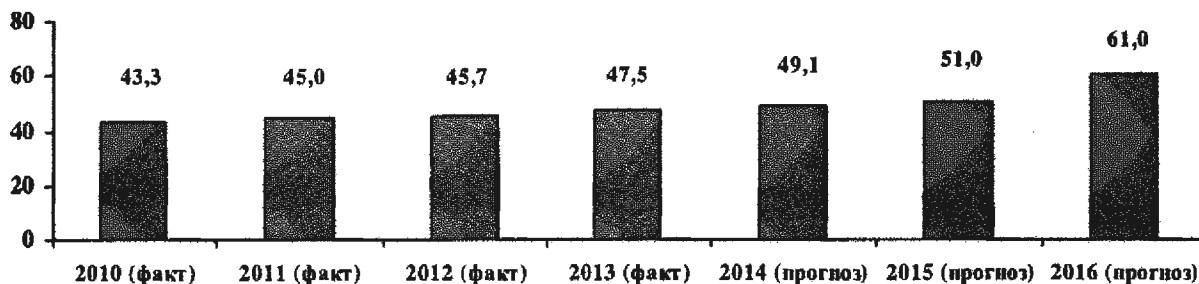

Доля автомобильных дорог местного значения, соответствующих нормативным и допустимым требованиям к транспортно-эксплуатационным показателям по сети автомобильных дорог общего пользования местного значения, %

В рамках ДЦП «Предупреждение негативного воздействия вод и обеспечение безопасности гидротехнических сооружений Пермского края на 2013-2020 годы» и остатков средств краевой целевой программы «Предупреждение вредного воздействия вод и обеспечение безопасности гидротехнических сооружений на территории Пермского края на 2008-2012 годы» в 2013 году завершён капитальный ремонт и реконструкция 6 потенциально опасных гидротехнических сооружений (далее – ГТС) прудов и водохранилищ (в п. Завод Михайловский Чайковского района, в с. Верх-Рождество Частинского района, с. Ленск Кунгурского района, с. Сива Сивинского района, в с. Новый Брод (1-й этап) Чернушинского района), 2-й этап капитального ремонта ГТС пруда в п. Павловский Очерского района, начат капитальный ремонт 3 потенциально опасных ГТС прудов (в п. Сарс Октябрьского района, с. Нердва Карагайского района и с. Аспа Уинского района), берегоукрепления ул. Набережной в п. Полазна и реконструкция ГТС пруда в д. Шатуново Октябрьского района, продолжено восстановление ГТС пруда в п. Зюкайка Верещагинского района. Построены берегоукрепительные сооружения в с. Крюково Еловского района (910 м) и в п. Майкор Юсьвинского района (282 м).

Капитально отремонтировано 270 м сооружений инженерной защиты (участок защитной дамбы в г. Кунгуре по ул. Коммуны, д. 3, защитная дамба в д. Болотово Кунгурского района), а также 2-я очередь дамбы пруда в п. Полазна.

Разработаны проекты на реализацию 3 водохозяйственных объектов («Берегоукрепление Воткинского водохранилища в с. Усть-Качка Пермского района», Берегоукрепление р. Бабка в с. Платошино Пермского района», «Реконструкция ГТС пруда в п. Кормовище Лысьвенского городского округа»), получены положительные заключения государственной экспертизы и начаты работы по 2 разработанным проектам («Капитальный ремонт ГТС пруда в с. Нердва Карагайского района», «Реконструкция ГТС пруда в с. Верх-Юсьва Кудымкарского района»).

Обеспечено ведение государственного мониторинга водных объектов в части, возложенной на субъекты Российской Федерации: организовано ведение регулярных наблюдений за состоянием берегов водных объектов на 125 створах 15 водотоков, за состоянием водоохраных зон водных объектов – на 3 створах, за техническим состоянием 3 ГТС, находящихся в собственности Пермского края.

За счет субвенций из федерального бюджета на реализацию отдельных полномочий в области водных отношений:

выполнены ледорезные работы на р. Усьва в п. Мыс и п. Бобровка, на р. Тулва в с. Барда Пермского края на участках общей протяженностью

4530 м (площадь участков – 27,98 га). В результате проведения мероприятия предотвращен потенциальный ущерб от негативного воздействия вод на сумму более 69 млн. руб., защищено 46 домов с населением 139 человек;

проведено дноуглубление русла р. Казьмакты в с. Барда Пермского края на участке протяженностью 2,5 км. Предотвращен потенциальный ущерб от негативного воздействия вод на сумму более 171 млн. руб., защищено 172 жилых дома с населением 435 жителей.

На территории Пермского края выполнены работы по закреплению на местности границ водоохранных зон и границ прибрежных защитных полос бассейнов рек Обва, Тулва, Верхняя и Нижняя Мулянка, Ива, Егошиха специальными информационными знаками. В результате работ на 4446 водных объектах установлены 799 специальных информационных знака «Водоохранная зона» и «Прибрежная защитная полоса».

Продолжены работы по очистке от донных отложений ложа Нытвенского водохранилища в г. Нытва. В течение 2013 года были выполнены работы по гидромеханизированной выемке донных отложений (320 тыс. м³) на площади 0,7 кв. км, выполнены работы по устройству промежуточных дамб на илоотстойнике № 1, монтаж магистрального и подводного пульпопроводов, перенос разводящего пульпопровода с илоотстойника № 1 на илоотстойник № 2.

В результате реализации краевых целевых программ и мероприятий за счет субвенций из федерального бюджета предотвращен потенциальный ущерб от негативного воздействия вод и аварий на ГТС в размере 1072,0 млн. руб.

Рассмотрены и согласованы 15 расчетов размеров вероятного вреда, наносимого жизни, здоровью и имуществу физических и юридических лиц в результате аварий на ГТС.

Оформлены 98 разрешительных документов (при плане 34 шт.) на право пользования водными объектами по 60 водным объектам, в том числе 30 договоров водопользования и 68 решений о предоставлении водных объектов в пользование на различные нужды. Отказано в рассмотрении вопроса о предоставлении водного объекта в пользование 8 предприятиям.

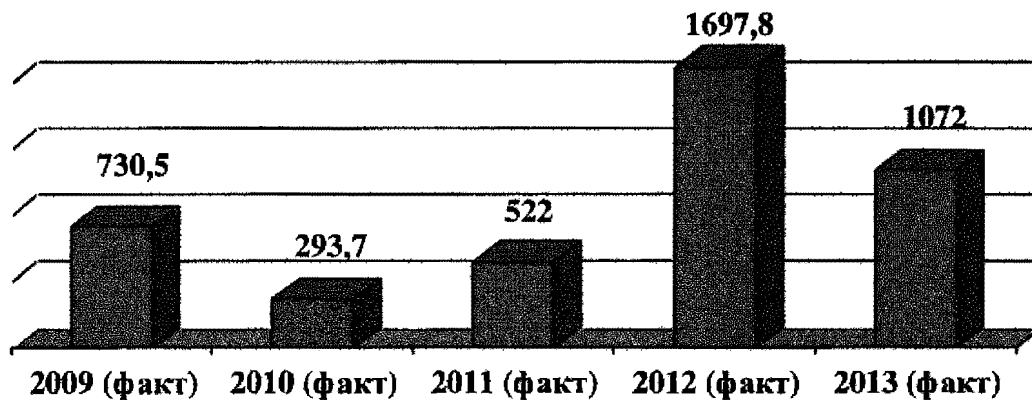

Размер предотвращенного потенциального ущерба от негативного воздействия вод и аварий на ГТС в 2009 – 2013 годах, млн. руб.

Обеспечено поступление в федеральный бюджет платы за пользование водными объектами в размере 124,4 млн. руб., в том числе штрафы за превышение установленных объемов водопотребления, пени за несвоевременное внесение платы – 0,14 млн. руб.

Подготовлены и заключены Соглашения между Правительством Пермского края и Федеральным агентством водных ресурсов о предоставлении в 2013 году бюджету Пермского края субсидий из федерального бюджета на осуществление отдельных полномочий в области водных отношений в размере 84,78 млн. руб., на капитальный ремонт ГТС – в сумме 29,756 млн. руб.

Достигнуто увеличение доли населения, обеспеченного питьевой водой, отвечающей требованиям санитарного законодательства, до 88,7 % (в 2012 году – 87,4 %).

В целях обеспечения качественной питьевой водой жителей г. Краснокамска в 2013 году завершена реализация первого этапа проекта «Строительство межмуниципального водовода от г. Перми до г. Краснокамска». Водовод введен в эксплуатацию 18 сентября 2013 года (Разрешение на ввод объекта в эксплуатацию получено 15 октября 2013 г. № 90-8), процедура регистрации построенного объекта «Межмуниципальный водовод от г. Перми до г. Краснокамска» осуществляется поэтапно, так как в ходе процедуры по оформлению земельных участков в краевую собственность выявлено, что часть участков находится в федеральной собственности.

Проведено обязательное энергетическое обследование в 99,9 % бюджетных учреждений, оснащены приборами учета 99,8 % бюджетных учреждений.

Обеспечено оснащение МКД приборами учета ресурсов: 75,9 % МКД оснащены приборами учета тепловой энергии, 88,33 % МКД оснащены

приборами учета воды, 94,7 % МКД оснащены приборами учета электроэнергии. За 2013 год доля оснащения МКД приборами учета увеличилась на 50 %.

По итогам 2013 года органами местного самоуправления Пермского края были утверждены 175 схем теплоснабжения (84 %), 188 схем водоснабжения и водоотведения (69 %), 188 – ПКР, что составляет 62 %. За 2013 год прирост утвержденных документов составил 60 %.

Имеется и положительный опыт в работе по привлечению частного капитала в коммунальную сферу. Передан в концессию имущественный комплекс по водоснабжению города Перми. По концессионному соглашению объем инвестиционных средств, которые ООО «Новогор-Прикамье» обязано вложить в реконструкцию (модернизацию) имущества, составляет: 3,26 млрд. руб. (без НДС в текущих ценах) в период до 2022 года и 259 млн. руб. (без НДС в ценах 2012 года) ежегодно в период с 2023 года по 2054 год.

Проект строительства магистрали «Белкомур»

В 2013 г. проект «Белкомур» был полностью актуализирован в соответствии с новыми условиями и требованиями, обеспечивающими возможность его реализации, подтверждена его целесообразность.

Подтверждена актуальность комплексной программы и необходимость строительства железнодорожной магистрали «Белкомур» до 2018-2019 годов.

Проведена оценка перспективных объемов грузовой базы по магистрали «Белкомур» и влияния новой магистрали на объем необходимых работ по усилению действующих линий в сети ОАО «РЖД» в направлении Северо-Запада России.

Разработана финансовая модель проекта, параметры которой прошли обсуждения и принципиально согласованы с РЖД, РФПИ, другими потенциальными инвесторами и причастными сторонами.

Проведена предварительная работа по подготовке к резервированию земель под проект:

магистраль «Белкомур» (с учетом участков, подлежащих реконструкции и нового строительства) включена в Схему территориального планирования Российской Федерации в области федерального транспорта;

регионами совместно с Росреестром проведены работы по сбору и анализу данных по статусу земельных участков, необходимых для строительства.

Прорабатывался вопрос привлечения федерального софинансирования на строительство (реконструкцию) участка дороги «Усть-Черная – гр. Р. Коми»,

но из Министерства транспорта Российской Федерации получен отрицательный ответ. Строительство дороги запланировано на период 2017-2019 годов.

Развитие межрегиональных и международных транспортных связей

С целью развития межрегионального авиасообщения в Пермском крае были приняты соответствующие постановления Правительства Российской Федерации и Пермского края о субсидировании внутренних региональных перевозок воздушными судами в салонах экономического класса по специальному тарифу на 2013 г.

В 2013 году в рамках пилотного проекта развития региональных авиаперевозок в Приволжском федеральном округе из города Перми выполнялись авиарейсы по 6 маршрутам до городов: Уфа, Киров, Казань, Самара, Нижний Новгород и Ульяновск.

По данным маршрутам было отправлено 7,6 тыс. пассажиров, выполнено 811 рейсов.

Субсидия из бюджета Пермского края перечислена авиакомпаниям в полном объеме в соответствии с отчетами, представленными в Министерство транспорта и связи Пермского края. Общий объем перечисленной субсидии составил 20,7 млн. рублей против 28,5 млн. рублей, предусмотренных в бюджете Пермского края на 2013 год.

Причина недоосвоения бюджетных средств связана с поздним началом полетов по маршрутам Пермь – Нижний Новгород и Пермь – Ульяновск (сентябрь 2013 года), а также не открытием рейсов до города Саранск через Казань и до города Саратов через Самару.

В рамках создания транспортно-пересадочного узла на железнодорожной станции Пермь-II 17 декабря 2012 г. заключено соглашение между Пермским краем и ОАО «РЖД» о взаимодействии и сотрудничестве в области железнодорожного транспорта на 2013-2016 годы с учетом мероприятий по строительству автовокзала. Во исполнение соглашения в 2013 году было зарегистрировано специальное совместное предприятие ОАО «РВ-Пермь», задачей которого является реализация проекта «Создание интермодального транспортно-пересадочного узла Пермь II с обустройством прилегающей территории» в соответствии с утвержденным графиком.

Актуализированы работы по реализации проекта «Строительство высокоскоростной железнодорожной магистрали «Москва – Казань – Екатеринбург». С целью координации работ по разработке обоснования инвестиций и оказания поддержки проекта ВСМ-2 на всех этапах его реализации в мае текущего года создана рабочая группа, в состав которой вошли представители структурных подразделений Правительства Пермского

края, уполномоченных должностных лиц Свердловской железной дороги – филиала ОАО «РЖД», ОАО «Скоростные магистрали» и ОАО «Ленгипротранс». В Пермском крае в августе 2013 года состоялись общественные слушания по обсуждению материалов оценки воздействия на окружающую среду строительства высокоскоростной железнодорожной магистрали «Москва – Казань – Екатеринбург».

В 2013 году на развитие инфраструктуры на территории Пермского края по Свердловской дирекции пассажирских обустройств выделено 114,132 млн. руб., благодаря чему завершено строительство вокзала в г. Кизел, начата реконструкция вокзалов на ст. Пермь-I, ст. Чусовская, строительство платформ для посадки-высадки пассажиров на ст. Шумково, остановочном пункте. 48 км. Кроме того, осуществлен капитальный ремонт вокзала и платформ на ст. Кунгур, текущий ремонт платформ ряда станций и остановочных пунктов.

В полном объеме выполнены изыскания и обследования по проекту по реконструкции автодорожного путепровода на 5 А км железнодорожной линии Пермь-I – Пермь-II.

С целью реконструкции объектов Речного вокзала г. Перми в августе 2012 года в краевую собственность были переданы причалы Речного вокзала, проведено их комплексное обследование, получено заключение о возможности их эксплуатации до 2015 года при условии выполнения ремонтных работ. В 2012 году был проведен конкурс на разработку документации по ремонту причалов.

В 2013 г. были выполнены проектные работы. Проведен открытый аукцион на выполнение работ по ремонту пассажирских причалов речного вокзала Пермь-I, по результатам которого заключен договор с ЗАО «Уралмостострой» от 30 октября 2013 г. Срок окончания ремонтных работ – III квартал 2014 г.

Развитие связи в Пермском крае

Покрытие территории края в местах жизнедеятельности населения (в границах поселения) сотовой связью на конец 2013 года составило 93,4 %, сетью «Интернет» – 95,3 %. Достижению целевых показателей в сфере развития связи в 2013 году способствовали:

запуск 413 базовых станций сети передачи данных (Интернет) по технологии 3G/3G+ ОАО «Ростелеком» (услуги мобильного доступа к сети «Интернет» в Пермском крае предоставляют 4 оператора связи);

запуск сети LTE (4G) ОАО «Мегафон» в Пермском крае; г. Пермь стал одним из первых городов на Урале, где появилась сеть связи четвертого поколения;

создание новых объектов связи в 2013 году: операторами связи при поддержке Министерства транспорта и связи Пермского края установлено 176 базовых станций подвижной радиотелефонной связи стандарта GSM 900/1800, 567 базовых станций подвижной радиотелефонной связи стандарта UMTS (3G/3G+), смонтировано более 24 000 портов проводного широкополосного доступа к сети «Интернет».

В 2013 году запущено регулярное цифровое эфирное вещание в г. Перми, г. Березники, г. Кунгур, а также радиотелевизионных передающих станций в г. Александровске, п. Ильинский, г. Чермоз, с. Карагай, с. Юкеево, д. Маховляне, с. Альняш, с. Калиновка, с. В. Сава, с. Ишимово, пгт. Сарс. Более 1,5 млн. жителей получили доступ к десяти общероссийским телеканалам в составе пакета (мультиплекса) РТРС-1.

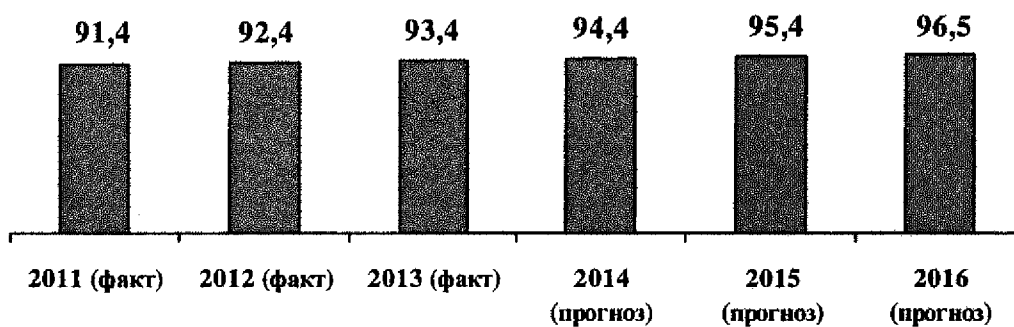

Покрытие сотовой связью территории Пермского края в местах жизнедеятельности населения (в границах поселения), %

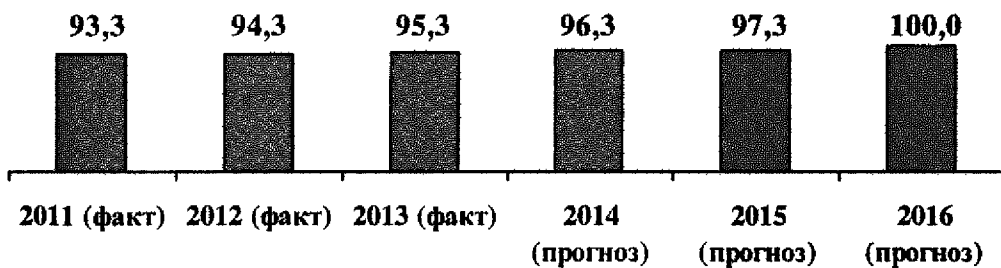

Покрытие территории Пермского края сетью Интернет в местах жизнедеятельности населения (в границах поселения), %

4. Повышение эффективности использования природных ресурсов

В соответствии с утвержденным Перечнем объектов лицензирования в 2013 г. в рамках реализации полномочий по лицензированию участков недр местного значения в 2013 году было объявлено 16 аукционов на право пользования участками недр местного значения, из них состоялось 8 аукционов, по результатам которых предоставлено 8 лицензий. По итогам проведенных аукционов в краевой бюджет поступило разовых платежей

за пользование недрами в сумме 21,182 млн. руб. (на 17,7 % больше установленного плана).

Кроме того, предоставлено 3 лицензии на право краткосрочного пользования недрами, 2 лицензии без проведения аукциона на геологическое изучение недр, а также переоформлено 4 лицензии. Подготовлено и внесено 25 изменений в лицензии.

Для обеспечения текущих потребностей хозяйственного комплекса края минерально-сырьевыми ресурсами в рамках долгосрочной целевой программы «Развитие и использование минерально-сырьевой базы Пермского края на 2012-2020 годы» проводились геологоразведочные работы по 10 объектам (общераспространенные полезные ископаемые, подземные воды). Объем финансирования в 2013 г. составил 41 млн. руб. (объем финансирования в 2012 г. – 7,7 млн. руб.).

По итогам геологоразведочных работ выявлено 7 месторождений общераспространенных полезных ископаемых. Утверждены запасы полезных ископаемых в количестве 13,9 млн. м³, в том числе: гравийно-песчаная смесь – 2,5 млн. м³, песок строительный – 2,0 млн. м³, гипс строительный – 3,0 млн. м³, грунтовые строительные материалы – 6,4 млн. м³.

В бюджет Пермского края поступила плата за проведение государственной экспертизы запасов полезных ископаемых в сумме 325,0 тыс. руб.

Объем финансирования мероприятий программы за счет средств федерального бюджета составил 171,95 млн. руб., краевого бюджета – 41,204 млн. руб., инвестиций в геологическое изучение недр – 3 055,4 млн. руб.

В 2013 году обеспечено поступление в краевой бюджет налога на добычу полезных ископаемых в сумме 332,4 млн. руб. (снижение поступления налога по сравнению с 2012 г. связано с прекращением разработки месторождений ЗАО «Уралмаз»).

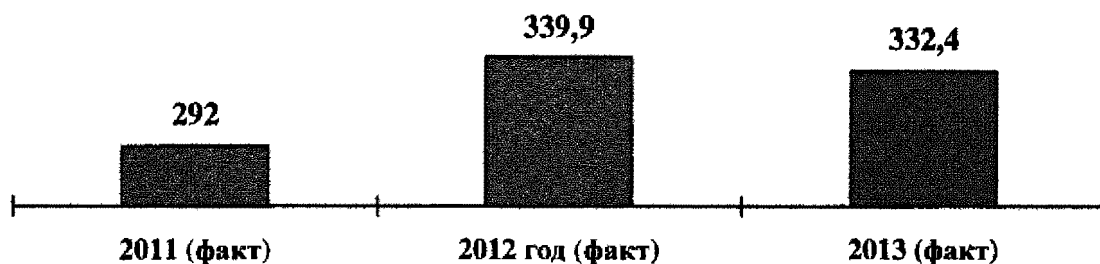

Поступления по налогу на добычу полезных ископаемых, млн. руб.

Взыскано в федеральный бюджет 194 тыс. рублей за нарушение законодательства в сфере недропользования.

В 2013 году обеспечен рост поступлений от платы за использование лесов в краевой бюджет в объёме 303,3 млн. руб., что на 55,6 % выше планового показателя и на 4,6 % выше уровня 2012 г.

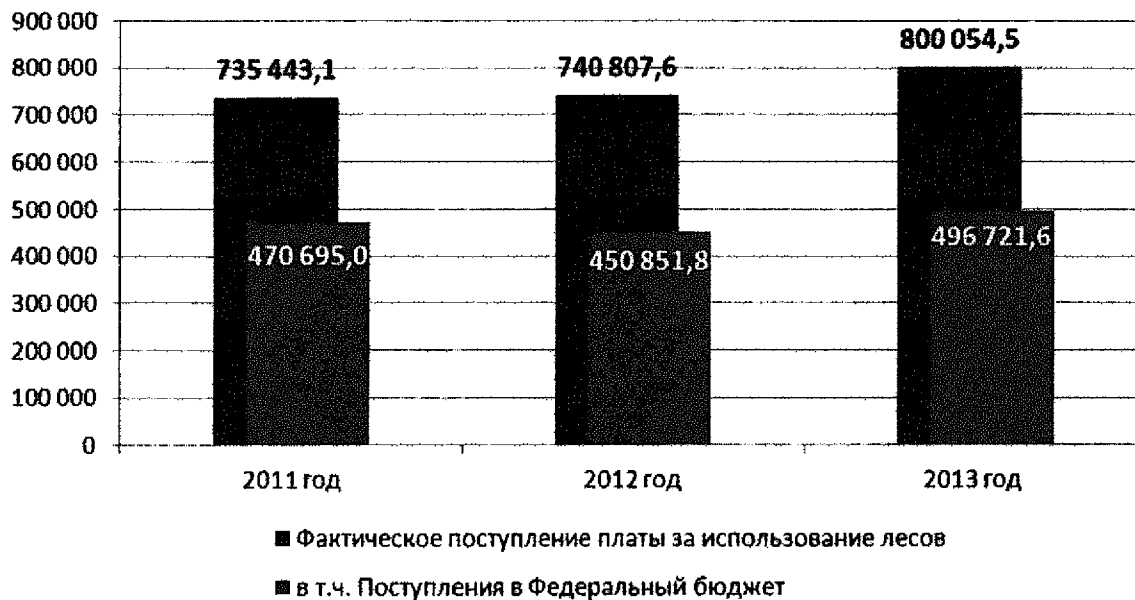

Поступления платы за использование лесов, тыс. руб.

В течение 2013 года в адрес недобросовестных арендаторов направлена 151 претензия на общую сумму 374 млн. рублей, в том числе 89 млн. рублей в доход федерального бюджета. В результате претензионной работы арендаторами погашена задолженность на общую сумму 52 млн. рублей, в том числе 29 млн. рублей в доход федерального бюджета.

В 2013 г. в суды подано 64 исковых заявления о взыскании задолженности и о расторжении договоров аренды лесных участков на общую сумму 136,5 млн. рублей, в том числе 10,0 млн. рублей в доход федерального бюджета.

В 2013 году по исковым требованиям о взыскании задолженности и расторжении договоров аренды лесных участков Арбитражным судом Пермского края вынесено 42 решения об удовлетворении требований, в том числе о взыскании на общую сумму порядка 82,3 млн. руб. в федеральный бюджет, из них 21 договор аренды с неплательщиками расторгнут, по 12 договорам произошла добровольная оплата задолженности в полном объеме в размере порядка 19,5 млн. руб.

В отделы Управления Федеральной службы судебных приставов по Пермскому краю направлено 64 исполнительных листа для их принудительного исполнения (в том числе повторно направленных) на общую сумму 260 007 167,07 (Двести шестьдесят миллионов семь тысяч сто шестьдесят семь) рублей 07 копеек.

В отделы Управления федеральной службы судебных приставов по Пермскому краю был направлен 41 исполнительный лист по вступившим в законную силу судебным актам по взысканию задолженности по арендной плате на общую сумму 180,1 млн. рублей.

В 2013 году гражданам для заготовки древесины по договорам купли-продажи лесных насаждений отведено лесосек в объеме 1,4 млн. куб. м.

Освоение переданной в пользование расчетной лесосеки в 2013 году составило 56,7 %. Фактически заготовлено 8 млн. куб. м древесины.

Неполное освоение переданной в пользование расчетной лесосеки вызвано следующими обстоятельствами:

значительные объёмы лесных ресурсов в крае (до 30 %) расположены в местностях с возможностью заготовки древесины исключительно в зимних условиях, с использованием «зимников» и ледовых переправ через реки. Неблагоприятные погодные условия – недостаточно низкая температура в ноябре-декабре 2013 года («0» – «-5») не позволила обеспечить плановую зимнюю заготовку древесины;

ориентированность действующих предприятий лесопромышленного комплекса края преимущественно на хвойное сырьё и, как следствие, «выборочное» освоение лесного фонда;

восемь миллионов кубометров расчётной лесосеки находятся в аренде у 20 наиболее крупных арендаторов. Учитывая масштабы их лесопользования, их влияние на краевые показатели велико, а освоение ими расчетной лесосеки в среднем не превысило 40 %;

в том числе, 2,9 млн. куб. м переданы для реализации восьми приоритетных инвестиционных проектов в области освоения лесов, многие из которых ещё не вышли на заявленную производственную мощность и не используют в полном объёме переданные лесные ресурсы. Кроме того, исключен из перечня приоритетных инвестиционный проект ООО «Газком».

В 2013 году в Пермском крае впервые за 14 лет организована работа по лесоустройству в полном объёме лесничеств края. Начато лесоустройство одного из них – Кочёвского лесничества. Проведены 1 и 2 этапы – подготовительные и полевые работы. Завершение работ в 2014 году.

В декабре 2013 г. были объявлены конкурсы на проведение лесоустройства ещё 3 лесничеств: Закамского, Кудымкарского и Пермского.

Проведено лесовосстановление в объеме 30815 га, агротехнический уход в объеме 12628 га, дополнение лесных культур в объеме 920 га, обработка почвы под лесные культуры в объеме 3047 га, уход за лесами в объеме 25494 га, для выполнения работ по воспроизводству лесов приобретено 695 кг семян ели и лиственницы 1 класса качества, заготовлено 504 кг семян, выращено

стандартного посадочного материала для лесовосстановления и лесоразведения в объеме 6172 тыс. шт., введено молодняков в объеме 32241 га.

Проведены лесопатологические обследования в объеме 18403,34 га, локализация и ликвидация очагов вредных организмов в объеме 1518,83 га, санитарно-оздоровительные мероприятия в объеме 6909,89 га (510974 лик. кб. м).

За пожароопасный сезон 2013 года на территории Пермского края зафиксировано 235 лесных пожаров, на площади обнаружения 231,26 га. Площадь ликвидации составила 762,63 га. Средняя площадь одного пожара составила 3,25 га. 188 пожаров ликвидированы в течение первых суток, что составило 80 % от общего количества пожаров.

Строительство лесных дорог предназначенных для охраны лесов от пожаров в объеме 117,4 км, эксплуатация лесных дорог предназначенных для охраны лесов от пожаров в объеме 407,8 км, прокладка просек, противопожарным разрывам, устройство противопожарных минерализованных полос в объеме 3648,8 км, эксплуатация пожарных наблюдательных пунктов, пунктов сосредоточения противопожарного инвентаря в объеме 479 шт., эксплуатация пожарных водоемов и подъездов к источникам противопожарного водоснабжения в объеме 886 шт., проведение профилактического контролируемого противопожарного выжигания хвороста, лесной подстилки, сухой травы и других лесных горючих материалов в объеме 38 га, благоустройство зон отдыха граждан, пребывающих в лесах, в объеме 1491 шт., установка и размещению стендов и других знаков и указателей, содержащих информацию о мерах пожарной безопасности в лесах, в объеме 2091 шт.

Обеспечено поступление в федеральный бюджет 124,38 млн. руб. платы за пользование водными объектами, находящимися в федеральной собственности. План на 2013 г. выполнен на 73,2 % в связи с фактическим уменьшением использования водных ресурсов предприятиями теплоэнергетики (ООО «Э.ОН.Россия» филиал «Яйвинская ГРЭС» и ТГК-9 (Чайковская ТЭЦ).

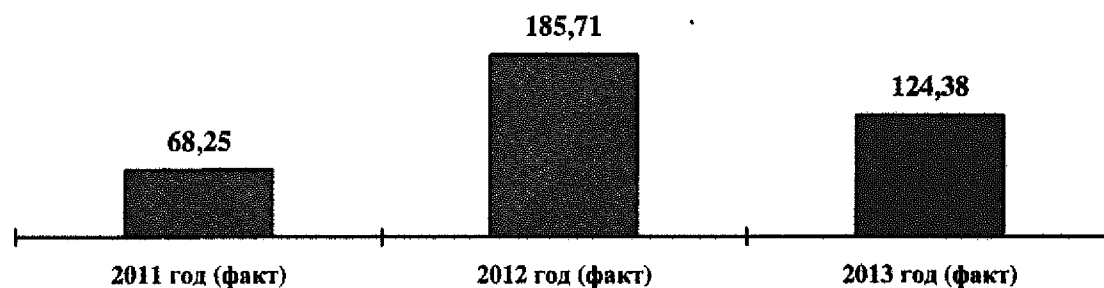

Поступление платы за пользование водными объектами в федеральный бюджет, млн. руб.

В 2013 году промысловые уловы рыбы из водных объектов Пермского края составили около 700 т (695,6 т), или 113,8 % уровня 2012 года.

Обеспечено своевременное начало промыслового сезона рыбы 2014 года на водных объектах Пермского края: в соответствии с поступившими заявками заключен 71 договор пользования водными биологическими ресурсами, общий допустимый улов которых не устанавливается, на 2014 год.

Между субъектами промышленного рыболовства распределены квоты добычи (вылова) водных биологических ресурсов из водных объектов Пермского края на 2014 год в объеме 585,3 т (121,5 % к 2013 году).

Организован и проведен конкурс на право заключения договора о предоставлении рыбопромыслового участка (далее – РПУ), по результатам которого предоставлено в пользование для осуществления промышленного рыболовства 7 РПУ (в том числе 4 РПУ – на водных объектах севера края).

В 2013 году объем поступлений от использования объектов животного мира составил 5,1 млн. руб.

Проведены биотехнические и охотхозяйственные мероприятия на территории общедоступных охотничьих угодий на площади 3254,69 тыс. га. и на территории государственных природных биологических охотничьих заказниках Пермского края на площади 533,88 тыс. га. Определена численность видов охотничьих ресурсов Пермского края. Утверждены лимита добычи видов охотничьих ресурсов на территории Пермского края и нормы допустимой добычи охотничьих ресурсов, в отношении которых не устанавливается лимит добычи. Утверждены виды разрешенной охоты и параметры осуществления охоты в охотничьих угодьях на территории Пермского края, за исключением особо охраняемых природных территорий федерального значения.

Для обеспечения мероприятий по госохотнадзору приобретено 7 автомобилей УАЗ и 1 снегоход. Проведено охотустройство в общедоступных охотничьих угодьях на площади 560 тыс. га. (40 % от общей площади общедоступных охотничьих угодий). Проведены исследования состояния популяций лося и среды его обитания на территории 10 муниципальных районов Пермского края. Проведен государственный учет и мониторинг объектов животного мира, не отнесенных к охотничьим ресурсам, на территории 7 муниципальных районов Пермского края.

Заключено 1 охотхозяйственное соглашение, привлечено 21 тыс. рублей в федеральный бюджет. Проведено 36 плановых и 22 внеплановые проверки юридических лиц и индивидуальных предпринимателей, осуществляющих пользование охотничьими ресурсами. Составлено 526 протоколов об административных правонарушениях. Наложено административных штрафов на сумму 703,6 тыс. руб., взыскано штрафов на сумму 321,5 тыс. руб.

В результате выявления фактов незаконной охоты, в отношении которых устанавливается уголовная ответственность, 79 заявлений направлены в отделы полиции, предъявлено претензий и исков на сумму 1440,0 тыс. руб., взыскано по претензиям и искам 726,1 тыс. руб.

5. Обеспечение безопасной экологической среды

В 2013 году был создан проект первого в Пермском крае природного парка – участок «Чусовской». Обустроено 11 особо охраняемых природных территорий регионального значения (далее – ООПТ). До нормативного состояния доведено 82 % ООПТ. Их доля по сравнению с 2012 г. возросла на 4 %.

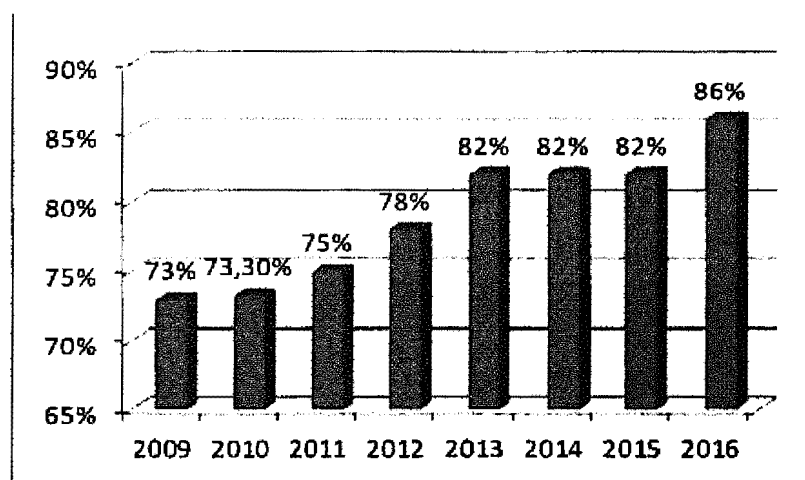

Доля особо охраняемых природных территорий регионального значения, соответствующих нормативному состоянию, %.

Впервые проведены работы по установлению границ 59 ООПТ, как зон с особыми условиями использования территорий, и внесению сведений в государственный кадастр недвижимости, что составило 22 % от количества ООПТ, по которым требуется проведение работ.

Выполнены работы по созданию, поддержанию и развитию живых коллекций 44 видов растений, занесенных в Красную книгу Пермского края. В природную среду пересажено 12 видов растений, занесенных в Красную книгу Пермского края. Прирост новых мест обитания от общего количества мест обитания редких видов растений по сравнению с 2012 г. составил 2,5 %.

Выполнены полевые работы по выявлению и описанию ценных почвенных объектов (далее – ЦПО) на площади 450 га. Для включения в Красную книгу почв подготовлены обоснования и составлены экологические паспорта на 10 ЦПО.

Установлены (нанесены на цифровую топографическую основу) границы водоохранных зон и границы прибрежных защитных полос бассейнов рек Верхняя Мулянка, Ива, Данилиха, Егошиха общей протяженностью 535,23 км, определены места расположения водоохранных знаков; составлены каталоги рек, подготовлены альбомы с картографическими материалами.

Выполнены работы по закреплению на местности границ водоохранных зон и границ прибрежных защитных полос бассейнов рек Верхняя и Нижняя Мулянка, Ива, Егошиха, Тулва, Обва специальными информационными знаками. В результате были установлены 799 специальных информационных знаков «Прибрежная защитная полоса» и «Водоохранная зона».

За счет средств бюджета г. Пермь в 2013 году выполнены работы по очистке от бытового и строительного мусора береговых полос малых рек на участках общей протяженностью 16 км в Ленинском, Мотовилихинском и Свердловском районах.

Обеспечено нормативное использование и охрана водных объектов путём обследования 22 малых рек в бассейнах Воткинского и Камского водохранилищ. Проведено 508 определений содержания загрязняющих веществ в водных объектах.

Превышений норм содержания загрязняющих веществ для водоемов рыбохозяйственного назначения в исследуемых водных объектах не выявлено, нарушений по использованию береговых полос не зафиксировано.

Проведена инвентаризация сбросов загрязняющих веществ в поверхностные водные объекты Пермского края. Выявлено 254 выпуска сточных вод в поверхностные водные объекты, из них 30 % бесхозных.

В целях обеспечения безопасной экологической среды в 2013 году проведено 523 мероприятия по осуществлению регионального государственного экологического надзора, в результате которых выявлено 1 303 правонарушения в области охраны окружающей среды, наложено штрафов на общую сумму 16 016,4 тыс. руб. Взыскан вред, причиненный почвам и атмосферному воздуху, на сумму 480, 32 тыс. руб.

Обеспечено допустимое воздействие на атмосферный воздух, выдано 219 разрешений на выброс загрязняющих веществ в атмосферу. Установлено 177 лимитов на размещение отходов в окружающей среде, чем обеспечено допустимое воздействие на почву.

Доля субъектов хозяйственной и иной деятельности, не превышающих нормативы предельно допустимых выбросов загрязняющих веществ (от стационарных источников) в атмосферный воздух составила 86 % (на 2 % больше чем в 2012 году и на 4 % больше уровня 2011 года).

В 2013 году уровень загрязнения в городах Пермь, Соликамск, Березники и Губаха снизился по сравнению с 2012 годом.

Сформированы базы данных по объектам и источникам негативного воздействия на окружающую среду за 2012 год: по выбросам загрязняющих веществ в атмосферу, по сбросам в водные объекты. Получена актуализированная информация об антропогенной нагрузке на окружающую среду (в том числе в разрезе территорий края).

В течение года было проведено 34 рейдовые проверки по выявлению и ликвидации несанкционированных свалок (поручение Президента Российской Федерации от 6 июня 2010 г. № ПР-1640ГС). При совместной работе с органами местного самоуправления было выявлено 1 027 свалок, 780 из них ликвидированы (76 % от выявленных).

В 2013 г. сформирован федеральный перечень объектов накопленного экологического ущерба, в который вошли следующие объекты, расположенные на территории Пермского края: Усть-Сюзвенские нефтяные и короотвал в г. Краснокамске, отвал лигнина в г. Губахе, шлаковый отвал в г. Лысьве.

Объекты бывших шахт Кизеловского угольного бассейна (далее – КУБ) в перечень не включены, ввиду наличия собственника (Минэнерго России). Финансирование мероприятий по экологической реабилитации КУБа осуществляется за счет средств федерального бюджета в рамках долгосрочной программы развития угольной промышленности России на период до 2030 года.

Обеспечено поступление в консолидированный бюджет края 388,94 млн. руб. платы за негативное воздействие на окружающую среду.

Согласовано 41 программа производственного экологического контроля, их выполнение обеспечивает соблюдение требований, в том числе нормативов предельного допустимого воздействия и нормативных документов в области охраны окружающей среды. По мероприятиям по предотвращению загрязнения земель нефтью и нефтепродуктами согласовано 20 планов.

В рамках обеспечения финансовых мер региональной государственной поддержки хозяйствующих субъектов в природоохранной сфере согласовано предоставление льгот для 42 хозяйствующих субъектов.

Обеспечена утилизация наркотических средств и их прекурсоров в соответствии с требованиями в области охраны окружающей среды

Исполнение целевых показателей эффективности деятельности Правительства Пермского края и достижение показателей реализации Программы социально-экономического развития Пермского края на 2012-2016 годы

№ 140-ПК/2868	Целевой показатель	2012 (факт)	2013 (план)	2013 (факт)	Откл., %	Причина отклонения
1	2	3	4	5	6	7
1/60	Ввод общей площади жилья в субъекте, тыс. кв. м	825,4	880	1004,1	+14,1	-
2/-	Ввод общей площади жилья (индивидуальное жилищное строительство), тыс. кв. м	315,9	440	486,7	+10,6	-
3/61	Удельный вес введенной общей площади жилых домов по отношению к общей площади жилищного фонда, %	1,4	1,5	1,7	+13,3	
4/-	Объем средств краевого бюджета, привлеченных на реализацию мероприятий подпроекта «Ликвидация ветхих (аварийных) домов» ПРП «Достойное жилье», млн. руб.	173,6	80,0	180,0	0	-
5/-	Общая площадь многоквартирных домов на территории Пермского края, в которых проведен капитальный ремонт в рамках реализуемых на территории края программ, тыс. кв. м	581,80	350,00	675,7	+93	-
6/63	Общая площадь расселенного аварийного и ветхого жилищного фонда в рамках реализуемых на территории края программ, тыс. кв. м	34,8	6,0	60,0	0	-
7/62	Ограничение роста совокупной платы граждан за коммунальные услуги, %	5,6	6,0	5,3	-11,7	В соответствии с методическими рекомендациями Федеральной службы по тарифам об ограничении платы граждан за коммунальные услуги в 2013 году рост платы контролировался в разрезе поселений. В ряде поселений с неполным набором благоустройств (при отсутствии централизованного

1	2	3	4	5	6	7
						теплоснабжения и горячего водоснабжения) рост платы оказался ниже, так как тарифы на услуги водоснабжения росли более низкими темпами, чем на услуги по отоплению и горячему водоснабжению
8/68	Доля населения, обеспеченного питьевой водой, отвечающей требованиям санитарного законодательства, %	87,4	87,50	88,70	+1,37	-
9/67	Количество населенных пунктов, газифицированных природным газом, ед.	332	344	344	0	-
10/-	Количество дорожно-транспортных происшествий на автомобильных дорогах регионального и межмуниципального значения Пермского края, ед.	583	575	656	14,1	Только за последний год общая численность автопарка в Пермском крае возросла на 17,3 % (около 150 тыс. единиц) и составила 1.024.960 ед. автотранспортных средств, в то время как протяжённость улично-дорожной сети в крае в течение этого времени возросла всего на 44 км., или 0,2 %. На автодорогах федерального и регионального значения, проходящих по территории Пермского края, отмечается несоответствие их категории имеющейся интенсивности движения. Следующей причиной является высокий удельный вес автомобильных перевозок в общей структуре перевозок всеми видами транспорта (водный, воздушный, железнодорожный). Так, Пермский край имеет самые высокие по Приволжскому округу показатели

1	2	3	4	5	6	7
						перевозочной деятельности автотранспорта. Также влияет человеческий фактор, который, несмотря на принимаемые меры, в том числе и административного характера, продолжает способствовать росту дорожно-транспортных происшествий по вине водителей, росту числа погибших и раненых при ДТП людей, в том числе из-за превышения установленной скорости движения, нарушения правил проезда перекрестков, управления транспортными средствами в нетрезвом состоянии. 87,5 % аварий от общего количества ДТП произошло по вине водителей
11/66	Доля отходов потребления, направляемых на переработку с целью извлечения вторичного сырья, от массы образующихся твердых бытовых отходов, %	5,4	20,0	15,0	-25	Сложность передачи объектов в государственную собственность Пермского края (июнь-по н. вр.); включение объектов обращения с отходами (межмуниципальных полигонов ТБО и мусоросортировочных станций) в КИП РР на 2014 год.
12/-	Количество введенных в эксплуатацию объектов переработки и захоронения отходов, ед.	2	4	4	0	-
13/64	Доля автомобильных дорог регионального значения, соответствующих нормативным и допустимым требованиям к транспортно-эксплуатационным показателям по сети автомобильных дорог общего пользования регионального значения, %	54,6	24,6	57,01	+31,7	Прогнозный показатель, в отличие от фактического, не учитывает протяженность дорог, находящихся в допустимом состоянии
14/65	Доля автомобильных дорог местного значения, соответствующих нормативным и допустимым	45,7	47,5	47,5	0	-

1	2	3	4	5	6	7
	требованиям к транспортно-эксплуатационным показателям по сети автомобильных дорог общего пользования местного значения, %					
15/69	Покрытие сотовой связью территории Пермского края в местах жизнедеятельности населения (в границах поселения), %	92,4	93,4	93,4	0	-
16	Доля протяженности автомобильных дорог общего пользования регионального значения, обслуживающих движение в режиме перегрузки, %	27,3	27,8	26,9	3,2	В соответствии с нормативными документами замеры интенсивности дорожного движения и состава транспортного потока проводятся один раз в три года. Последние замеры проводились в 2011 году. В связи с проведенной реконструкцией региональных дорог в 2013 году зафиксировано снижение. После проведения замеров в 2014 году прогнозируется рост данного показателя.
17/70	Покрытие территории Пермского края сетью «Интернет» в местах жизнедеятельности населения (в границах поселения), %	94,3	95,3	95,3	0	-
18/-	Трафик аэропорта, тыс. пасс.	996,0	1 000,0	1 150,0	+15	На перевыполнение показателя повлияла программа софинансирования региональных перевозок воздушными судами в салонах экономического класса за счет бюджета Российской Федерации и бюджета Пермского края
19/72	Доля субъектов хозяйственной и иной деятельности, не превышающих нормативы предельно допустимых выбросов загрязняющих веществ (от стационарных источников), от общего количества субъектов хозяйственной и иной деятельности, с установленными нормативами	84	86	86	0	

1	2	3	4	5	6	7
	выбросов загрязняющих веществ, %					
20/71	Плата за использование лесов, млн. руб.	289,9	194,9	303,3	+55,6	
21/73	Доля лесных пожаров, ликвидированных (локализованных) в течение суток, %	93,8	87	80	-8	Пожароопасный сезон 2013 года характеризовался высокой горимостью лесов (235 пожаров на площади 763 га), что значительно выше средних пятилетних показателей (473 га)
22/-	Освоение переданной в пользование расчетной лесосеки, %	53,7	65	56,7	-12,8	<p>1. Значительные объёмы лесных ресурсов в крае (до 30 %) расположены в местностях с возможностью заготовки древесины исключительно в зимних условиях, с использованием «зимников» и ледовых переправ через реки. Неблагоприятные погодные условия – недостаточно низкая температура в ноябре-декабре 2013 года («0» – «-5») не позволила обеспечить плановую зимнюю заготовку древесины.</p> <p>2. Ориентированность действующих предприятий лесопромышленного комплекса края преимущественно на хвойное сырьё и, как следствие, «выборочное» освоение лесного фонда.</p> <p>3. Восемь миллионов кубометров расчётной лесосеки находятся в аренде у 20 наиболее крупных арендаторов. Учитывая масштабы их лесопользования, их влияние на краевые показатели велико, а освоение ими расчётной лесосеки в среднем не превысило 40 %.</p> <p>4. В том числе 2,9 млн. куб. м переданы для реализации восьми приоритетных инвестиционных проектов в области освоения лесов, многие из которых ещё не вышли на заявленную</p>

1	2	3	4	5	6	7
						производственную мощность и не используют в полном объеме переданные лесные ресурсы
23/-	Инвестиции в геологическое изучение недр, млн. руб.	1 973,5	1 778,0	3 055,4	+71	-
24/74	Предотвращение потенциального ущерба от негативного воздействия поверхностных вод и аварий на ГТС, млн. руб.	1 697,8	1258,3	1072,0	-14,8 %	Досрочное завершение в 2012 году объекта «Капитальный ремонт ГТС пруда в п. Павловский» (1 этап) в результате чего план на 2012 год был перевыполнен на 36,8 %
25/-	Налог на добычу полезных ископаемых, млн. руб.	339,9	340,0	332,5	-2,2	-
26/-	Платежи при пользовании недрами по общераспространенным полезным ископаемым, млн. руб.	7,0	18,0	21,2	+17	-
27/-	Поступление платы за пользование водными объектами, млн. руб.		170,0	124,4	-26,8	Фактическое уменьшение использования водных ресурсов предприятиями теплоэнергетики (ООО «Э.ОН.Россия» филиал «Яйвинская ГРЭС» и ТГК-9 (Чайковская ТЭЦ))
28/-	Объем поступлений от использования объектов животного мира, млн. руб.	4,7	5	5,1	+2	-

V. УПРАВЛЕНИЕ ЗЕМЕЛЬНЫМИ РЕСУРСАМИ И ИМУЩЕСТВОМ

1. Обеспечение земельными участками для целей жилищного строительства и для строительства промышленных предприятий и промышленных парков

Согласно данным, представленным органами местного самоуправления, в 2013 году вовлечены в оборот под жилищное строительство и строительство промышленных предприятий и промышленных парков земельные участки общей площадью 1901,44 га, что составляет 312 % от годового значения.

По инициативе Правительства Пермского края Правительственной комиссией по развитию жилищного строительства (далее – Правительственная комиссия) приняты решения, согласно которым органам государственной власти Пермского края переданы полномочия Российской Федерации по управлению и распоряжению земельными участками:

1. в целях бесплатного предоставления для строительства жилья экономического класса (индивидуального жилищного строительства) гражданам, имеющим трех и более детей:

десять земельных участков, находящихся в Пермском муниципальном районе Пермского края, общей площадью 268,88 га. В целях предоставления многодетным семьям под индивидуальное жилищное строительство сформировано 1058 земельных участков. В 2013 году из указанных земельных участков 1054 предоставлены многодетным семьям;

земельный участок, расположенный по адресу: г. Пермь, Свердловский район, площадью 63,41 га. Проведение мероприятий по вовлечению в оборот земельных участков запланировано на 2015 год;

земельные участки, находящиеся в Пермском муниципальном районе Пермского края, ориентировочной площадью 15 га и 95 га. Проведение мероприятий по вовлечению в оборот земельных участков запланировано на 2014 год;

2. для комплексного освоения в целях жилищного строительства – 4 земельных участка, находящихся в Пермском муниципальном районе, площадью 63,05 га. 30 сентября 2013 года проведен аукцион по продаже права на заключение договоров аренды земельных участков. По результатам аукциона заключено 3 договора аренды земельных участков для их комплексного освоения в целях жилищного строительства.

Для формирования имущества Фонда «РЖС» решением Правительственной комиссии переданы участки, расположенные на территории Фроловского сельского поселения:

площадью 86,21 га (уточненная площадь 53,22 га) и 3,78 га для комплексного освоения в целях жилищного строительства, в том числе

строительства малоэтажного жилья экономического класса. Участок площадью 3,78 га реализован на аукционе и передан в безвозмездное срочное пользование ООО «Основа-Плюс». Участок площадью 53,22 га реализован на аукционе и передан в аренду ООО «Оптима-Строй»;

площадью 13,79 га для жилищного строительства. Часть данного участка площадью 8,79 га реализована на аукционе и передана в аренду ООО «Автоспецстрой»;

площадью 10,12 га и площадью 2,76 га для строительства и эксплуатации объектов торгового назначения с наземной парковкой. Указанные участки реализованы на аукционе и переданы в собственность Фищукову Юрию Николаевичу;

три участка общей площадью 36,84 га на территории Фроловского с/п Пермского района, предназначенных для производства материалов, изделий и конструкций для целей жилищного строительства.

2. Обеспечение эффективности управления земельными ресурсами Пермского края

В 2013 год в консолидированный бюджет Пермского края поступило 6 млрд. 766,2 млн. руб., что составляет 93,0 % от годового плана. Таким образом, недополучено доходов в размере 508 млн. руб.

В нескольких муниципальных образованиях (Добрянский, Чайковский, Нытвенский, Чернушинский, Краснокамский, Чусовской муниципальные районы, Пермский, Соликамский, Березниковский, Лысьвенский, Губахинский городские округа) достижению плановых показателей препятствовали несколько факторов.

Снижение с 1 января 2013 г. кадастровой стоимости земельных участков населенных пунктов Пермского края в связи с вступлением в силу постановления Правительства Пермского края от 3 октября 2011 г. № 727-п «Об утверждении кадастровой стоимости земельных участков в составе земель населенных пунктов Пермского края и средних (взвешенных по площади) значений удельных показателей кадастровой стоимости земель населенных пунктов Пермского края» (Пермский, Березниковский, Лысьвенский, Соликамский, Губахинский городские округа, Чернушинский муниципальный район).

Неисполнение арендаторами земельных участков условий по внесению арендной платы, низкий процент исполнения решений судов о принудительном взыскании задолженности по арендной плате, расторжение договоров аренды земельных участков (Лысьвенский городской округ, Чусовской, Нытвенский, Чайковский муниципальные районы).

Отклонение от планового показателя поступлений платы за землю в указанных 11 муниципальных образованиях составило порядка 800 млн. руб.

Вместе с тем задолженность по земельному налогу (204 млн. руб.) и арендной плате (1 млрд. 25 млн. руб.) за землю в 11 перечисленных муниципальных образованиях исчисляется в размере 1 млрд. 230 млн. руб., что составляет 72,4 % от общей задолженности по краю (задолженность по Пермскому краю по земельному налогу 547 млн. руб., по арендной плате за землю 1 млрд. 152 млн. руб., итого 1 млрд. 699 млн. руб.).

Так, по городу Перми плановый показатель не выполнен на 482 млн. руб. Более того, необходимо отметить, что доходы от платы за землю в 2013 году поступили на 222 млн. руб. меньше, чем в 2012 году. Задолженность по арендной плате за землю составляет 733 млн. руб., по земельному налогу 121 млн. руб. (на 1 января 2013 г. задолженность по арендной плате за землю составляла порядка 609 млн. руб., рост задолженности за 2013 год составил 124 млн. руб.)

В Краснокамском муниципальном районе показатель не выполнен на 32 млн. руб. задолженность по арендной плате за землю составляет 130 млн. руб., по земельному налогу 13 млн. руб.

В Чайковском муниципальном районе показатель не выполнен на 20 млн. руб. задолженность по арендной плате за землю составляет 40 млн. руб., по земельному налогу 5 млн. руб.

Надлежащая работа муниципальных образований по снижению задолженности позволила бы не только нивелировать недополученные доходы от платы за землю, а даже перевыполнить поставленные плановые показатели.

Также причиной снижения доходов от платы за землю в 2013 году являлось оспаривание размеров кадастровой стоимости.

В соответствии со статьей 24.19 Федерального закона от 29 июля 1998 г. № 135-ФЗ «Об оценочной деятельности в Российской Федерации» результаты определения кадастровой стоимости могут быть оспорены в арбитражном суде или комиссии по рассмотрению споров о результатах определения кадастровой стоимости физическими и юридическими лицами в случае, если результаты определения кадастровой стоимости затрагивают права и обязанности. Комиссия по рассмотрению споров о результатах определения кадастровой стоимости при Управлении Росреестра по Пермскому краю (далее – комиссия) действует на территории Пермского края с 1 января 2013 года.

Всего за период работы комиссии рассмотрено 1050 обращений по оспариванию действующей в 2013 году кадастровой стоимости земельных участков в составе земель населенных пунктов.

Следует отметить, что большая часть заявителей это коммерческие структуры, цель которых максимально снизить кадастровую стоимость своих земельных участков.

По результатам 708 положительных решений комиссии потери бюджета Пермского края составили порядка 300 млн. руб.

Исходя из практики, собственники и пользователи земельных участков, не добившись нужного результата по снижению кадастровой стоимости в комиссии, обращаются в арбитражный суд. При этом суд в большинстве случаев принимает решения в пользу заявителей. Потери бюджета Пермского края от принятых судом решений уже составляют более 18 млн. руб.

Необходимо отметить, что в основном оспаривание кадастровой стоимости происходило по земельным участкам, расположенным в городе Перми. По результатам 626 положительных решений комиссии потери бюджета по городу составили около 250 млн. руб.

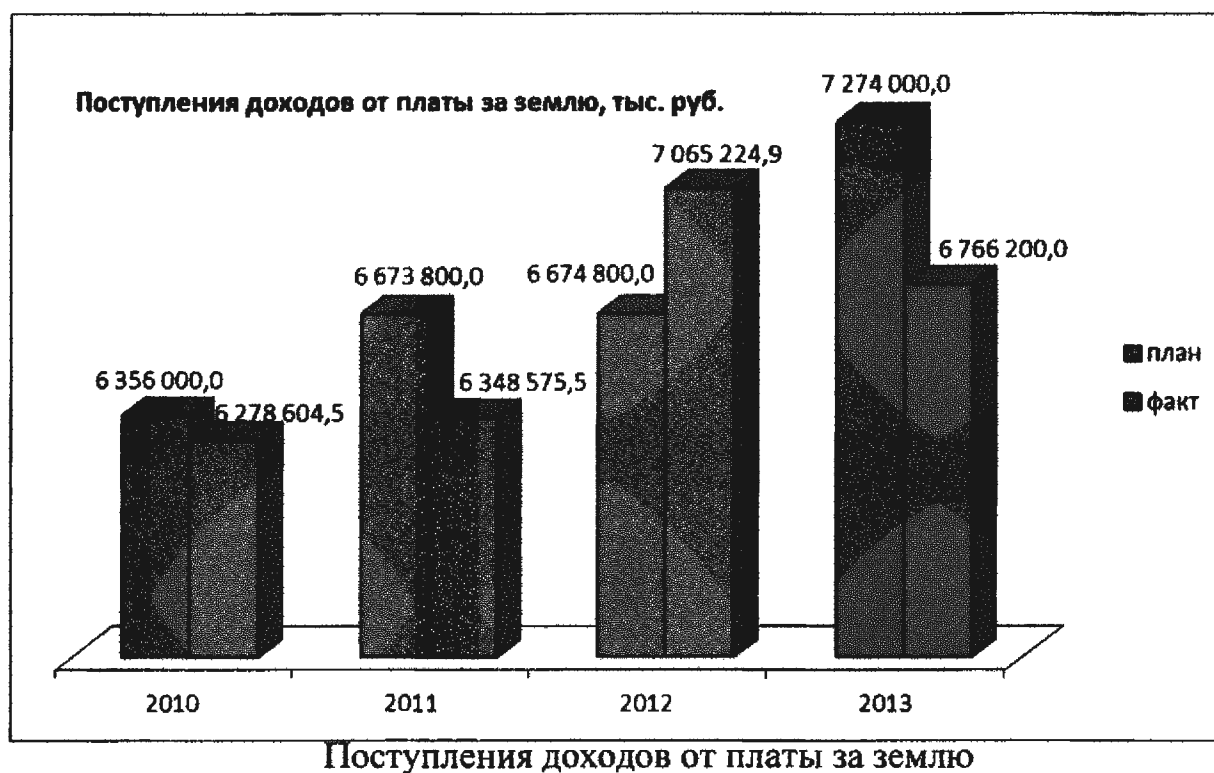

3. Обеспечение эффективности управления государственным имуществом Пермского края

В 2013 году доходы от использования и реализации краевого имущества, в том числе доходы от участия в уставных капиталах хозяйственных обществ составили 63,590 млн. руб., что выше на 12 % плановых показателей.

Приняты в собственность Пермского края 100 % акций ОАО «Пермский свинокомплекс». Обществу принадлежит значительный имущественный комплекс, в том числе земельные участки общей площадью 19309,8 га, расположенные на территориях Краснокамского, Нытвенского и Очерского районов.

Утвержден прогнозный план приватизации государственного имущества Пермского края на 2013-2015 годы, реализация которого позволит получить в доход Пермского края около 109 млн. руб, а также привлечь инвестиции в строительство нового аэровокзального комплекса через внесение 75 % акций ОАО «Международный аэропорт Пермь» в качестве вклада в уставный капитал ОАО «Корпорация развития Пермского края».

Утвержден коэффициент перерасчета восстановительной стоимости строений, помещений и сооружений, принадлежащих гражданам на праве собственности в размере 59,63. Дополнительные поступления в бюджеты муниципальных образований доходов от налогов на имущество физических лиц составят порядка 45,0 млн. руб.

Передан в собственность Пермской Епархии Русской Православной Церкви имущественный комплекс религиозного назначения Белая Гора (19 объектов) и объекты по ул. Кирова, 34, 36, г. Пермь (3 объекта), тем самым, восстановлена историческая справедливость по возвращению объектов религиозного значения в собственность религиозных организаций.

В 2013 году количество объектов недвижимого имущества, составляющих казну Пермского края, сократилось на 32 % по сравнению с концом 2012 года.

В 2013 году завершился процесс акционирования ПГУП «Пермский авиалинии» в ОАО «Международный аэропорт «Пермь». В бюджет Пермского края в 2013 году ОАО «Международный аэропорт «Пермь» перечислены дивиденды в размере 25 341 тыс. руб. В настоящее время Обществом проводятся мероприятия по разработке проектной документации по строительству нового аэровокзала.

В 2013 году ООО «Спорткомплекс «Олимпия-Пермь» (далее – Общество) выполнены мероприятия по разработке концепции строительства (реконструкции) III, IV блоков зданий спорткомплекса, находящихся в собственности Общества. Проведены переговоры с тремя потенциальными проектировщиками аналогичных объектов – немецкая фирма «Проектное бюро «Дайле ГмбХ», и две российские компании «Академия Александра Попова», «Архитектурная мастерская Евдокимов, Задорнов». В бюджет Пермского края в 2013 году Обществом перечислены дивиденды в размере 11 523,939 тыс. руб.

В 2014 году участникам Общества предстоит определить концепцию строительства (реконструкции) III, IV блоков зданий спорткомплекса, вынести

выбранную концепцию для обсуждения на Градостроительный совет при губернаторе Пермского края, после чего провести мероприятия по разработке проектно-сметной документации. Не позднее 2015 года должны начаться строительные работы в III, IV блоках спорткомплекса.

Государственным унитарным предприятием «Центр технической инвентаризации Пермского края» в бюджет Пермского края в 2013 году перечислено 5 920,25 тыс. руб.

В 2013 году внедрена современная спутниковая система точного позиционирования – сеть референчных станций (10 станции). Это позволит сократить сроки выполнения работ, услуг, оказываемых предприятием, снизить себестоимость работ, что, в первую очередь, отразится на увеличении прибыли предприятия. В дополнение к 10 референчных станций планируется запустить еще три, что обеспечит охват системой всей территории края. Проведены мероприятия по подготовке технических паспортов объектов индивидуального жилищного строительства (жилых домов), принадлежащих гражданам, по льготной стоимости – 100 руб. По итогам акции в отношении 687 жилых домов общей площадью более 58000 кв. м проведена первичная техническая инвентаризация, в результате такие жилые дома теперь подлежат налогообложению, что позволит получить дополнительные доходы в местные бюджеты.

**Исполнение целевых показателей эффективности деятельности
Правительства Пермского края и достижение показателей реализации
Программы социально-экономического развития Пермского края
на 2012-2016 годы**

№ 140-ПК/2868	Наименование показателя, ед. изм.	2012 факт	2013 план	2013 факт	отклонение, %	Обоснование отклонения
1	2	3	4	5	6	7
1/-	Площадь вовлеченных в оборот земельных участков под жилищное строительство и строительство промышленных предприятий и парков за период с 2012 по 2016 год, га	1527,06	610	1901,44	+312	В соответствии со статьями 30-38 Земельного кодекса Российской Федерации предоставление земельных участков носит заявительный характер
2/75	Поступление земельного налога, арендной платы за землю и доходов от продажи земельных участков в консолидированный бюджет Пермского края, млн. руб.	7065,2	7274,0	6766,2	-7	1. снижение кадастровой стоимости земельных участков; 2. оспаривание кадастровой стоимости земельных участков; 3. невыполнение показателей муниципальными и районами и городскими округами Пермского края

VI. ТЕРРИТОРИАЛЬНОЕ РАЗВИТИЕ

1. Создание эффективного муниципального управления

Оптимизация территориальной организации местного самоуправления Пермского края

В 2013 году проведены объединения поселений в Усольском, Кишертском, Пермском, Суксунском районах. Это сняло ряд проблем для их жителей, позволив консолидировать финансовые, кадровые и управленческие усилия, сократить число чиновников. В результате число муниципальных образований сократилось на 8 (с 347 до 339).

В двух муниципальных районах края – Суксунском и Горнозаводском – впервые в Пермском крае применена правовая конструкция, также направленная на оптимизацию местного самоуправления: сформированы «единые» администрации муниципальных районов и поселений – административных центров.

Разработаны принципы и критерии оптимизации территориального устройства местного самоуправления в Пермском крае. Подготовлен проект методических рекомендаций для органов местного самоуправления по вопросам преобразования муниципальных образований Пермского края (в том числе алгоритмы действий по объединению поселений, преобразованию в городские округа, объединению администраций; модельные муниципальные правовые акты). Подготовлены законопроекты в части закрепления положений, обеспечивающих реализацию инициатив объединения местных администраций районов и поселений, совершенствования процедуры преобразования муниципальных образований для рассмотрения на встрече с депутатами Государственной Думы.

В июле 2013 г. подготовлены законопроекты в части закрепления положений, обеспечивающих реализацию инициатив объединения местных администраций районов и поселений, совершенствования процедуры преобразования муниципальных образований, для внесения данных законопроектов депутатами Государственной Думы Российской Федерации. В августе 2013 г. в Администрацию губернатора Пермского края направлены предложения по включению в повестку встречи губернатора края с депутатами Государственной Думы Российской Федерации вопроса о внесении законодательной инициативы. В декабре 2013 года в Законодательное Собрание Пермского края направлен для предварительных консультаций законопроект в части устранения неопределенности законодательства в реализации

на практике процессов объединения местных администраций муниципального района и поселения – административного центра.

В декабре 2013 года во исполнение поручения Президента Российской Федерации о предложениях по оптимизации территориальной организации местного самоуправления подготовлены предложения председателя Правительства Пермского края по изменениям федерального законодательства в части совершенствования процедуры преобразования муниципальных образований.

В сфере формирования основ для эффективного выполнения возложенных на органы местного самоуправления полномочий были созданы реестры публичных полномочий органов местного самоуправления муниципальных районов, городских округов, поселений Пермского края. Начата разработка методических рекомендаций для органов местного самоуправления муниципальных районов и поселений Пермского края по исполнению полномочий по вопросам местного значения и типовых соглашений о передаче отдельных полномочий по решению вопросов местного значения с одного уровня власти местного самоуправления на другой. Согласовать данные проекты с муниципальными образованиями и утвердить приказом Министерства территориального развития Пермского края планируется в 2014 году.

Проведен мониторинг финансовой обеспеченности переданных на уровень органов местного самоуправления государственных полномочий в части предусмотренных средств на их администрирование, на основании которого исполнительные органы государственной власти Пермского края внесли изменения в соответствующие законы Пермского края о наделении органов местного самоуправления отдельными государственными полномочиями в части определения расходов на администрирование переданных 7 полномочий.

В целях создания эффективной системы взаимодействия между исполнительными органами государственной власти и органами местного самоуправления в августе 2013 года г. Березники организовано и проведено выездное заседание Совета глав муниципальных районов и городских округов при губернаторе Пермского края. Совместно с Советом муниципальных образований в апреле 2013 года в новом формате проведен VII Съезд Совета муниципальных образований в п. Усть-Качка.

В рамках работы постоянной рабочей группы по местному самоуправлению Совета при полномочном представителе Президента Российской Федерации в Приволжском федеральном округе подготовлен аналитический обзор о развитии местного самоуправления в Пермском крае,

материалы которого включены в доклад «О развитии местного самоуправления в Приволжском федеральном округе».

В итоговый протокол заседания Совета, состоявшегося 27 июня 2013 г., включены практически все предложения Пермского края в части:

решения инфраструктурных и жилищных проблем территорий с неблагоприятной экологией, в частности шахтерских городов и поселков, территорий подверженных техногенным авариям, поселков бывших главных управлений Федеральной службы исполнения наказаний;

пересмотра практики закрепления федеральными законами за органами местного самоуправления исполнения полномочий без достаточного финансового обеспечения;

внесения изменений в Градостроительный кодекс Российской Федерации, Федеральный закон № 131-ФЗ, предусматривающих введение понятия «агломерация».

Формирование эффективной кадровой муниципальной политики

В рамках реализации ДЦП «Повышение квалификации, профессиональная переподготовка муниципальных служащих и глав муниципальных образований Пермского края на 2012-2014 годы» в 2013 году по программам повышения квалификации обучено 2086 муниципальных служащих и 167 глав муниципальных образований Пермского края, всего 2253 человек (в 2012 году – 1709 муниципальных служащих и 93 главы муниципальных образований Пермского края, всего 1802 человека). Обучение муниципальных служащих и глав муниципальных образований Пермского края осуществлено по 19 программам повышения квалификации и 1 программе профессиональной переподготовки.

Более 250 муниципальных служащих прошли курсы повышения квалификации по теме «Контрактная система в сфере закупок товаров, работ и услуг для обеспечения государственных и муниципальных нужд».

На реализацию указанных мероприятий в 2013 году было предусмотрено 16 500,7 тыс. рублей. Фактически израсходовано 14 698,6 тыс. рублей (в 2012 году – 10749,588 тыс. руб.).

Развитие общественного самоуправления

В целях повышения гражданской активности населения в 135 муниципалитетах края введено самообложение граждан. В 2013 году объем средств, переданных из краевого бюджета в местные бюджеты, составил

5 278,3401 тыс. рублей, или 24,4 % от утвержденных годовых ассигнований (в 2012 году – 47 774,45 тыс. руб.).

На средства самообложения граждан и средства краевого бюджета муниципалитетами проведены следующие работы: ремонт, закупка и установка светильников – 125 населенных пунктов, ремонт дорог – 82 населенных пункта, ремонт мостов – 22 населенных пункта, замена водонапорных труб, ремонт водонапорной башни, бурение скважины – 23 населенных пункта, ремонт тротуаров – 26 населенных пунктов, построены и оборудованы детские площадки – 19 населенных пунктов и т.д.

Постановлением Правительства Пермского края от 1 октября 2013 г. № 1305-п утверждена государственная программы Пермского края «Региональная политика и развитие территорий», в которой предусмотрено проведение комплекса целевых мероприятий, направленных на поддержку и развитие территориального общественного самоуправления (далее – ТОС) и иных форм участия граждан в осуществлении местного самоуправления (поддержка местных инициатив через органы ТОС; организация и проведение конкурсов «Лучшее территориальное общественное самоуправление года», «Лучшая местная администрация по работе с территориальным общественным самоуправлением»; организация и проведение обучающих семинаров; разработка, печать и распространение сборника методических рекомендаций для органов местного самоуправления по иным формам участия населения в осуществлении местного самоуправления).

2. Повышение уровня социально-экономического развития муниципальных образований

С целью повышения уровня социально-экономического развития муниципальных образований подведены итоги конкурса муниципальных районов и городских округов Пермского края по достижению наиболее результативных значений показателей социально-экономического развития муниципальных районов и городских округов Пермского края за 2012 год (старый формат). Общий призовой фонд 28 млн. руб. , 8 призовых мест в трех группах заняли: г. Пермь (5,04 млн. руб.), Очерский муниципальный район (далее – МР) (4,592 млн. руб.), Чернушинский МР (4,018 млн. руб.), Осинский МР (2,87 млн. руб.), Бардымский МР (4,2476 млн. руб.), Суксунский МР (3,2144 млн. руб.), Ординский МР (2,296 млн. руб.), Куединский МР (1,722 млн. руб.).

Разработан новый формат конкурса муниципальных районов и городских округов Пермского края, учитывающий комплекс факторов:

общественную оценку деятельности глав с учетом мнения экспертов;

выполнение соглашений, заключаемых между Правительством края и главами муниципальных образований по достижению целевых показателей деятельности;

информационную открытость органов местного самоуправления;
удовлетворенность населения качеством оказываемых услуг и деятельностью местного самоуправления.

По итогам 1 полугодия 2013 года конкурс проведен в новом формате и в территории-победители перечислено 42,0 млн. руб., всего распределено 9 призовых мест в трех группах. Дополнительно за счет средств федерального бюджета по итогам конкурса пропорционально занятому месту 48 муниципальным образованиям перечислено 32,621 млн. руб. Итого в 2013 году из краевого бюджета направлено 70 млн. руб., за счет средств федерального бюджета – 32, 621 млн. руб. (в 2012 году из краевого бюджета было направлено 70 млн. руб., за счет средств федерального бюджета – 42,0 млн. руб.).

Для достижения поставленных задач заключено 48 Соглашений о взаимодействии между Правительством Пермского края и администрациями муниципальных районов и городских округов по выполнению 61 целевого показателя по 6 функциональным направлениям. Мониторинг исполнения соглашений будет проведен по итогам 2013 года после получения статистики по показателям, включенным в соглашения, ориентировочно – май 2014 года.

Проведены согласительные процедуры с 26 муниципальными районами и городскими округами, в результате которых обеспечено выполнение поставленной губернатором Пермского края задачи по вводу в 2013 году 1 млн. кв. м жилья.

Также проведены согласительные процедуры с 32 главами муниципальных образований, в том числе с 20 главами совместно с Министерством образования и науки Пермского края, по обязательному выполнению Указа Президента Российской Федерации от 7 мая 2012 г. № 597 «О мероприятиях по реализации государственной социальной политики» в части обеспечения повышения заработной платы педагогов в ДООУ до уровня средней в сфере общего образования. Для этого в декабре 2013 года в местных бюджетах потребовалось изыскать дополнительно 825 млн. рублей.

Впервые проведен краевой конкурс на звание «Самое благоустроенное городское (сельское) поселение Пермского края» по итогам 2012 года. Общий объем средств на поощрение победителей 3 млн. руб. 15 призовых мест в пяти группах; в зависимости от группы и от занятого места поселения получили от 102 до 345 тыс. руб.

Принято участие во Всероссийском конкурсе на звание «Самое благоустроенное городское (сельское) поселение России», призером конкурса

стало Хохловское сельское поселение Пермского МР, занявшее 3 место среди сельских поселений VI категории (денежное вознаграждение составило 600 тыс. руб.). Почетными дипломами Министерства регионального развития Российской Федерации за хорошую работу, проведенную в 2012 году, по развитию жилищно-коммунального хозяйства и повышению благоустроенности муниципального образования: Двуреченское сельское поселение Пермского муниципального района, Платошинское сельское поселение Пермского муниципального района. Свидетельствами Министерства регионального развития Российской Федерации городские поселения (городские округа), сельские поселения, участвующие в конкурсе и достигнувшие в 2012 году наилучших показателей по перечисленным номинациям: за успехи в реализации приоритетного национального проекта «Доступное и комфортное жилье – гражданам России» – городской округ закрытое административно-территориальное образование Звездный Пермского края; за активное развитие конкурентной среды в муниципальном хозяйстве Полазненское городское поселение Добрянского муниципального района; за надежное теплоснабжение муниципального образования – город Пермь.

В соответствии с поручением губернатора Пермского края в августе 2013 года создана межведомственная комиссия по социально-экономическому развитию Чайковского муниципального района, в составе которой создано 8 рабочих групп по направлениям социально-экономического развития Чайковского муниципального района: «Социальная политика», «Развитие туризма и спортивной инфраструктуры», «Развитие промышленности», «Развитие строительства и градостроительной политики», «Развитие агропромышленного производства и социальное развитие села», «Развитие ЖКХ», «Развитие транспортной инфраструктуры», «Общественная безопасность». Утвержден план деятельности указанной комиссии на 2013-2014 годы, а также определены руководители, составы и планы деятельности рабочих групп. За время существования комиссии состоялось четыре заседания, на которых рассмотрены следующие вопросы:

о ситуации с задолженностью Чайковского района перед ресурсоснабжающими организациями и принимаемым мерам по ликвидации задолженности. По итогам рассмотрения вопроса на заседании комиссии дано поручение Министерству энергетики и жилищно-коммунального хозяйства края совместно с краевой прокуратурой Пермского края проработать вопрос правомочности создания муниципальной управляющей компании, а также оказать администрации Чайковского муниципального района методическую помощь в проведении мероприятий по снижению задолженности. Правоохранительными и надзорными органами Пермского края совместно с ООО «ПСК», филиал «Пермский» ОАО «ТГК-9» ведется работа

по привлечению к уголовной ответственности руководителя ООО УК «Городская Управляющая компания» по факту совершения мошеннических действий, связанных со сбором с населения денежных средств за потребленные теплоэнергоресурсы и использованием их по своему усмотрению;

о результатах реализации программы социально-экономического развития (далее – СЭР) Чайковского МР. По данному вопросу администрацией Чайковского МР программа СЭР района приведена в соответствие Стратегии СЭР Чайковского МР; разработан комплексный инвестиционный план развития Чайковского МР; разработаны схемы водоснабжения и теплоснабжения Чайковского муниципального района;

о наличии документов территориального планирования из 10 поселений, входящих в состав Чайковского МР. Утвержденные документы территориального планирования имеются в 4 поселениях, в 6 поселениях документы территориального планирования разработаны, проходят процедуру согласования и подготовки к утверждению;

об исполнении бюджета Чайковского МР. Администрации Чайковского муниципального района рекомендовано обратить внимание на своевременность исполнения доходной и расходной части бюджета. Министерству по управлению имуществом и земельными отношениям Пермского края поручено оказать методологическую помощь администрации Чайковского муниципального района по взысканию задолженности по арендной плате;

о защите интересов промышленников Чайковского района в связи со строительством здания по адресу г. Чайковский, ул. Декабристов, 23. В настоящее время дело рассматривается в суде. В отсутствие решений суда об отмене разрешения на строительство объекта его строительство является легитимным. Промежуточный ответ заявителю направлен. Окончательный ответ будет направлен после проведения итоговой проверки данного объекта и подготовки соответствующего заключения Инспекцией государственного строительного надзора Пермского края.

В соответствии с планами деятельности рабочих групп организован ряд выездных мероприятий на территорию Чайковского МР, в том числе:

выездное заседание рабочей группы «Развитие промышленности». В ходе данного выезда был проведен информационный семинар для предпринимателей деревообрабатывающей промышленности Чайковского муниципального района;

выездное заседание рабочей группы «Развитие транспортной инфраструктуры» по вопросу ремонта автомобильных дорог местного значения сельских поселений за счет субсидий из дорожного фонда Пермского края

(подъезд к спортивному комплексу «Снежинка»), а также по вопросу капитального ремонта дороги «Чайковский – Ольховка»;

выездное заседание рабочей группы «Развитие туризма и спортивной инфраструктуры» по вопросу ввода в эксплуатацию универсальной спортивной площадки.

Также рабочей группой проработаны вопросы подготовки к проведению Кубка мира по прыжкам с трамплина и лыжному двоеборью в г. Чайковский 3-4 января 2014 года, в том числе:

создан информационно-туристический центр по координации работы с болельщиками;

разработаны варианты доставки зрителей к месту проведения соревнований;

подготовлены сценарные планы проведения культурно-зрелищных мероприятий в период соревнований, церемонии открытия, закрытия, награждения.

Создание и внедрение системы общественного контроля качества предоставления государственных и муниципальных услуг

С целью создания и внедрения системы общественного контроля качества предоставления государственных и муниципальных услуг в 2013 году начал работу Портал «Оценка качества предоставления муниципальных услуг на территории Пермского края» kontroluslug.permkrai.ru. По итогам 2013 г. на портале зарегистрировано 16,4 тыс. пользователей, посещаемость портала за декабрь 2013 г. составила около 30 тысяч человек. Лидером по качеству услуг, по мнению жителей, является Соликамский район (79,9 % удовлетворённых качеством услуг).

3. Повышение финансовой обеспеченности муниципальных образований

Для оценки финансовой обеспеченности муниципальных образований была собрана информация о фактических значениях показателей, необходимых для проведения анализа за 2012 год. На основании собранных данных произведен расчет интегрального показателя, муниципальные районы и городские округа сгруппированы согласно Методике оценки уровня социально-экономического развития муниципальных образований Пермского края.

В целях повышения финансовой самостоятельности муниципалитетов с 1 января 2013 года в бюджеты муниципальных районов (городских округов) переданы налоговые доходы, подлежащие зачислению в бюджет края:

налог на доходы физических лиц по единому нормативу для муниципальных районов – 35 % (относительно 2012 года + 15 %), для городских округов – 25 % (относительно 2012 года + 5 %);

транспортный налог – по единому нормативу для всех муниципальных районов 50 % (для поселений – 50 %), для всех городских округов – 100 %;

государственная пошлина, подлежащая зачислению по месту регистрации, совершения юридически значимых действий или выдачи документов, – 100 %.

Для оценки финансовой обеспеченности муниципальных образований была собрана информация о фактических значениях показателей, необходимых для проведения анализа за 2013 год. На основании собранных данных произведен расчет показателей.

По итогам 2013 года рост индекса обеспеченности бюджетов муниципальных районов и городских округов (отношение собственных доходов к текущим расходам) произошел до уровня 1,42, соответственно количество муниципальных районов (городских округов) с индексом более 1 составляет 47 территорий.

Значение показателя «Доля налоговых и неналоговых доходов консолидированных бюджетов муниципальных районов (городских округов) в общем объеме доходов без учета субвенций» по предварительной оценке за 2013 год составило 60 %. Значение показателя «Доля текущих расходов в расходах консолидированных бюджетов муниципальных районов и городских округов» за 2013 год выполнено на уровне 64,7 %.

В целях увеличения доходной части бюджетов муниципальных образований Пермского края разработана Методика оценки ресурсного потенциала муниципальных образований.

С целью повышения эффективности расходов муниципальных образований края с низкой долей собственных доходов в местных бюджетах для муниципальных образований края утверждены нормативы формирования расходов на содержание органов местного самоуправления на 2013 год и на плановый период 2014 и 2015 годов. Эта мера позволяет ограничить объем расходов органов местного самоуправления муниципальных образований на собственное содержание и направлять доходы местных бюджетов на социально-экономическое развитие своих территорий.

В 2013 году проводились мероприятия, направленные на совершенствование механизма расчета нормативов формирования расходов на содержание органов местного самоуправления. По итогам анализа возможных вариантов совершенствования механизма расчета нормативов расходов на содержание органов местного самоуправления принято решение

о размещении в 2014 году заказа на проведение данных работ у третьих лиц. В краевом бюджете на указанные цели предусмотрено 3 648,7 тыс. руб.

Своевременно и в полном объеме проведен расчет корректирующих коэффициентов, отражающих местные особенности и влияющих на стоимость предоставления бюджетных услуг, используемых Министерством финансов Пермского края для распределения дотаций на выравнивание бюджетной обеспеченности из регионального фонда финансовой поддержки.

В рамках соглашения с ОАО «ЛУКОЙЛ» в 2013 г. на территории 19 муниципальных районов и городских округов Пермского края ведутся работы в отношении 68 объектов социальной сферы (строительство и реконструкция детских садов, школ, ФОКов, газопроводов) на общую сумму выделенных средств социального инвестирования 442,00 млн. руб., в том числе непосредственно в бюджеты муниципальных образований направлено 375,7 млн. рублей.

По итогам 2013 года полностью завершены работы в отношении 27 объектов, включая:

11 объектов сферы образования (реконструкция основного здания и мастерских Сарсинской средней общеобразовательной школы в Октябрьском МР; ремонт системы электроснабжения, проектирование, подготовка площадки (спортивный зал) в 2 школах г. Перми; ремонт 2 детских садов в г. Перми; капитальный ремонт 2 зданий школы в Усолье; изготовление проектно-сметной документации на реконструкцию детского сада в г. Оса; строительство детского сада в п. Частые);

2 объекта сферы здравоохранения (ремонт стерилизационного отделения в Пермской краевой детской клинической больнице, ремонт помещения в городской поликлинике г. Перми);

5 объектов сферы учреждений культуры (ремонт кровли и внутренняя отделка дворца им. Гагарина в г. Перми, ремонт помещения в «Детской музыкальной школе искусств № 6» г. Перми, строительство музея солеварения в г. Усолье, капитальный ремонт «Дом культуры Гамовского сельского поселения» Пермского района, приобретение и ремонт под дом культуры административного здания в с. Гремяча Осинского района),

окончено строительство ФОКа в г. Чернушка;

объекты жилищно-коммунального хозяйства (строительство распределительного газопровода в с. Серга Кунгурского района, ремонт помещения общественного центра, покраска фасада жилого дома, ремонт внутриквартальных проездов в г. Перми, техническое обследование моста в с. Б. Пашия в Усольском районе, капитальный ремонт теплотрассы от котельной в с. Родники Соликамского муниципального района, обеспечение паромной переправы в Осинском районе).

Региональный фонд софинансирования расходов

Сформирован единый механизм предоставления субсидий из регионального фонда софинансирования расходов (далее – ФСР) муниципальных образований Пермского края (постановление Правительства Пермского края от 29 ноября 2013 г. № 1664-п «Об утверждении порядков предоставления субсидий бюджетам муниципальных образований Пермского края из бюджета Пермского края на реализацию инвестиционных проектов и приоритетных региональных проектов».)

Для более полного освоения средств ФСР и создания «комфортных» условий участия в 2013 году создан единый методологический центр по реализации приоритетных региональных и инвестиционных проектов – Министерство территориального развития Пермского края (постановление Правительства Пермского края от 8 июля 2013 г. № 866-п «О едином методологическом центре по реализации приоритетных региональных проектов, инвестиционных проектов (целевых программ») муниципальных образований Пермского края»).

В ноябре-декабре 2013 года проведены 6 заседаний межведомственной комиссии по рассмотрению заявок органов местного самоуправления (далее – ОМС) на предоставление субсидий под председательством председателя Правительства Пермского края с участием заместителей председателя Правительства Пермского края, руководителей отраслевых исполнительных органов государственной власти, депутатов Законодательного Собрания Пермского края. Сформирован согласованный реестр предварительных заявок ОМС на предоставление в 2014 году субсидий на реализацию инвестиционных и приоритетных региональных проектов.

Проделанная работа и ее результаты позволяют говорить о практически «безболезненном» для ОМС и края переходе от механизма использования средств ФСР к новому порядку работы с единой субсидией.

Для эффективного использования средств ФСР и гарантированного завершения объектов произведен переход к инвестиционному планированию с утверждением субсидий на трехлетний период.

Муниципалитетам предоставлена возможность направлять средства ФСР на погашение кредитов (бюджетных и коммерческих), привлеченных на инвестиционные цели; на разработку программ комплексного развития систем коммунальной инфраструктуры муниципального значения и на приобретение зданий с целью размещения объектов общественной инфраструктуры муниципального значения.

Согласно постановлениям Правительства Пермского края 4 491,6 млн. руб., в том числе 1 431,3 млн. руб., направлено на реализацию

инвестиционных проектов (целевых программ), 468,5 млн. руб. (в том числе 303,9 млн. руб. средств ФСР поселений) – на приоритетный региональный проект «Благоустройство».

Таким образом, освоение средств ФСР составило от объемов, утвержденных постановлениями (финансирование к плану), 74,8 % (с ФСР поселений – 74,6 %).

В результате в 2013 году за счет средств регионального фонда софинансирования расходов:

завершены строительством офис врача общей практики ст. Григорьевская Нытвенского района, детские сады на 150 мест в с. Белоево, на 75 мест в с. Пешнигорт, Кудымкарский МР, на 80 мест в п. Суксун, детский сад на 160 мест в микрорайоне Чкалова, пос. Октябрьский, амбулаторно-стационарный педиатрический комплекс в г. Верещагино (1 очередь), пристрой для начальных классов для Чермозской школы на 200 учащихся Ильинского района, котельная и теплотрасса в с. Зипуново Чайковского района, дороги к полигону ТБО г. Губаха, спортивный зал для Косинской средней школы;

приобретены нежилые помещения под объекты общественной инфраструктуры для детской спортивной школы по ул. Комсомольская, д. 90 г. Добрянка, для размещения учительского дома в целях организации обучения 30 учащихся младшего школьного возраста по программам начального общего образования в с. Антипино Юсьвинского района, для организации обучения детей младшего школьного возраста по программам начального общего образования («Учительский дом») в пос. Кама Юсьвинского района, для размещения детского сада в п. Ферма Пермского района;

проведена реконструкция здания интерната под детскую школу искусств в с. Култаево, Пермский район, главного лечебного корпуса по ул. Школьная, 1 в селе Березовка, для перевода детского сада из отдельно стоящего здания в помещение МОУ СОШ № 25, г. Губаха, пос. Широковский, ул. Пионеров, 9, спортивной площадки МОУ СОШ № 14 (НОЦ), г. Губаха, ул. Космонавтов, 13, здания детского сада с. Сепыч Верещагинского района, здания прачечной под патологоанатомическое отделение (морг) в г. Верещагино, здания под Вознесенский сельский центр досуга, Верещагинский района, помещения под педиатрическое поликлиническое отделение в г. Горнозаводске, крыши МА ДОУ ЦРР – детский сад № 24 «Улыбка», МОУ «СОШ с. Сосново» в г. Чайковский, путепровода через железную дорогу на автодороги улиц Приморский бульвар – Промышленная в г. Чайковский.

построено 136,1 км газопроводов, 22,8 км водопроводов, 3 скважины, 4,1 км линий электропередач, 5 котельных, 0,4 км тепловых сетей, установлено 393 водонагревателя.

За 2013 год в рамках контрольной деятельности реализации инвестиционных проектов (целевых программ) проверено 20 муниципальных районов и 3 городских округа, установлено нарушений на сумму 28 401,38 млн. руб.

4. Снижение социально-экономических рисков муниципальных образований Пермского края

Реализация антикризисных мероприятий по стабилизации социально-экономического положения в отдельных муниципальных образованиях

По итогам комплексного мониторинга муниципальных образований Пермского края в 2013 году было уделено пристальное внимание 4 проблемам жизнеобеспечения населения.

В п. Всеволодо-Вильва в связи с затягиванием строительства новой котельной был риск неподготовленности к началу отопительного сезона 2013-2014 годов. В настоящее время котельная не введена в эксплуатацию, отопительный сезон в п. Всеволодо-Вильва начат своевременно, температурный режим в жилых помещениях и объектах социального назначения соблюдается в норме.

В г. Нытва 19 семей, проживавших в здании бывшего пожарного депо по адресу ул. Энгельса, д. 1, г. Нытва, остались без жилых помещений. С целью решения указанной проблемы Нытвенскому городскому поселению для приобретения жилых помещений специализированного жилого фонда планируется выделить из краевого бюджета 15 769 283,8 рубля.

В населенных пунктах Ильинского муниципального района с. Сретенское, п. Ильинский, с. Дмитриевское, с. Кривец, д. Посер отсутствует качественное водоснабжение в летний период (не хватает дебета воды). В настоящее время проблема не устранена, поскольку в местном бюджете недостаточно средств для строительства дополнительных скважин. Прорабатывается вопрос о строительстве скважин за счет средств частных инвесторов.

По причине неудовлетворительного состояния очистных сооружений в соответствии с предписанием Ростехнадзора было прекращено оказание услуги по водоотведению в 11 жилых домах д. Шалаши Оханского муниципального района и туберкулезного краевого санатория № 1. Принято решение, что для туберкулезного санатория за счет средств краевого бюджета будут построены новые автономные очистные сооружения, а для 11 жилых домов за счет бюджета поселения и района рекомендовано оборудовать выгребные ямы.

Кроме того, в 2013 году была проведена работа с органами местного самоуправления края по подготовке и проведению Общероссийского дня приема граждан 12 декабря 2013 года.

Разработана и утверждена подпрограмма «Переселение жителей из труднодоступных и отдаленных населенных пунктов Пермского края, в том числе из поселков ГУФСИН», в рамках которой за период 2014- 2016 гг. планируется переселить 39 семей, 78 человек, построить (приобрести) более 1500 м² общей жилой площади. Общий объем краевых средств на 2014-2016 годы составит 37 млн. рублей.

Составлен реестр труднодоступных и отдаленных населенных пунктов края, в том числе населенных пунктов, где ликвидированы или расположены учреждения уголовно-исполнительной системы.

Кроме того, в подпрограмме определено понятие труднодоступного и отдаленного населенного пункта, а также разработаны критерии отнесения населенного пункта к труднодоступным и отдаленным.

Проведен мониторинг населенных пунктов Пермского края, по результатам которого 82 населенных пункта отнесены к труднодоступным и отдаленным, а также 18 поселков, в которых расположены подразделения ГУФСИН. Всего в указанных населенных пунктах проживает 3 144 человека.

В рамках взаимодействия с Советом Федерации Федерального Собрания Российской Федерации по данному мероприятию в постановлении Совета Федерации от 25 декабря 2013 г. № 584-СФ учтена инициатива Пермского края и Правительству Российской Федерации даны рекомендации по установлению законодательных критериев отнесения населенных пунктов к отдаленным и труднодоступным с учетом опыта Пермского края и разработке отдельной подпрограммы по оказанию государственной поддержки в переселении жителей отдаленных и труднодоступных населенных пунктов, в том числе поселков, где ликвидированы учреждения уголовно-исполнительной системы, реализации мероприятий, направленных на ликвидацию последствий техногенной аварии, вызванной затоплением рудника Верхнекамского месторождения калийно-магниевых солей в г. Березники.

По вопросам развития Березниковско-Соликамского промышленного узла 24 мая 2013 в г. Перми состоялось выездное заседание Правительственной комиссии по недопущению последствий техногенной аварии, вызванной затоплением рудника Верхнекамского месторождения калийно-магниевых солей в г. Березники. Кроме того, по проблемам данной территории в декабре 2013 г. в Москве состоялось второе заседание Правительственной комиссии и прошло два совещания под председательством Заместителя Председателя Правительства Российской Федерации А.В. Дворковича с участием губернатора Пермского края и председателя Правительства Пермского края. По итогам

проведенных заседаний осуществлен контроль за исполнением 43 протокольных поручений.

Организовано и проведено 4 заседания краевой Межведомственной комиссии по развитию Березниковско-Соликамского промышленного узла.

Обеспечена подготовка и согласование со всеми сторонами соглашения, заключенного 5 декабря 2013 г. между Правительством Пермского края, администрацией г. Березники и ОАО «Уралкалий», о перечислении средств на предотвращение и ликвидацию последствий техногенной аварии, вызванной затоплением рудника Верхнекамского месторождения калийно-магниевых солей в г. Березники, на общую сумму 5 079 384 100 рублей.

Разработан проект Программы по переселению граждан из аварийного (непригодного для проживания) жилищного фонда в г. Березники на 2013-2015 годы.

Разработан и направлен в Правительство Российской Федерации проект поправок по внесению изменений в Жилищный кодекс Российской Федерации и Федеральный закон от 21 июля 2007 г. № 185-ФЗ «О Фонде содействия реформированию жилищно-коммунального хозяйства» направленных на сокращение оттока населения с территорий муниципальных образований, в которых в силу обстоятельств природных и техногенных аварий в массовом порядке жилые помещения признаются аварийными и непригодными к проживанию.

Совместно с администрацией г. Березники проработан вопрос, связанный с расселением домов, уже признанными аварийными по адресам: ул. Мира, 38 и ул. Свердлова, 110. Всего в указанных домах будут расселены 205 квартир. По состоянию на 22 января 2013 г. освобождены 143 квартиры.

Для обеспечения социально-экономического развития территорий Кизеловского угольного бассейна (далее – КУБ) Пермского края в 2013 году из федерального бюджета на реализацию программ местного развития на территории КУБ было предоставлено 229,6 млн. руб., в том числе Кизеловскому району – 205,6 млн. руб., городскому округу «Город Губаха» – 22,0 млн. руб., Гремячинскому району – 2,0 млн. руб. При этом социальные выплаты предоставлены 118 семьям в Кизеловском районе, 3 семьям в г. Губахе и 2 семьям в Гремячинском районе.

Принято участие в заседании расширенного комитета Совета Федерации по федеративному устройству, региональной политике, местному самоуправлению и делам Севера, на котором рассмотрен вопрос о возможности выделения Пермскому краю дополнительных средств на реализацию программ местного развития и обеспечения занятости для шахтерских городов и поселков в сумме 365,0 млн. руб. Инициатива Пермского края будет рассмотрена при внесении изменений в Федеральный закон «О федеральном бюджете

на 2014 год и на плановый период 2015 и 2016 годов» (постановление Совета Федерации Федерального Собрания Российской Федерации от 25 декабря 2013 г. № 584-СФ).

В сфере реализации мероприятий по организации компактного проживания жителей бывших шахтерских городов и поселков Пермского края Министерством по развитию территорий КУБа Пермского края произведен анализ и мониторинг основных проблем, которые существуют на территории КУБа, определены перспективные направления развития территорий КУБа, сформирована система программных мероприятий на 2014-2016 годы в разрезе территорий по следующим основным направлениям:

строительство и приведение в нормативное состояние (реконструкция, ремонт) объектов инженерной и транспортной инфраструктуры;

приведение в нормативное состояние (ремонт) пустующих жилых помещений муниципального жилого фонда;

строительство и приведение в нормативное состояние (ремонт) объектов социальной инфраструктуры;

улучшение внешнего вида территорий КУБа.

Также по итогам 2013 года было выстроено взаимодействие с федеральными министерствами и Правительством Российской Федерации по вопросу выделения бюджету Пермского края дотаций. В целях получения финансирования из федерального бюджета совместно с депутатами подготовлен повторный запрос о предоставлении средств из федерального бюджета на дотаций на поддержку мер по обеспечению сбалансированности бюджетов субъектов Российской Федерации.

Проведена актуализация сведений мероприятий (в том числе данных в части обеспечения финансовых затрат за счет доли муниципальных образований Пермского края) по организации компактного проживания жителей бывших шахтерских городов и поселков Пермского края по состоянию на 2013 год.

Мероприятия по организации компактного проживания жителей бывших шахтерских городов и поселков Пермского края (далее – мероприятия) включены в состав подпрограммы «Развитие территорий Кизеловского угольного бассейна Пермского края» государственной программы Пермского края «Региональная политика и развитие территорий», утвержденной постановлением Правительства Пермского края от 1 октября 2013 г. № 1305-п «Об утверждении государственной программы Пермского края «Региональная политика и развитие территорий».

За период реализации государственной программы на территории муниципальных образований КУБа Пермского края планируется реализация следующих мероприятий:

провести капитальный ремонт не менее 8373,40 кв. м пустующих жилых помещений муниципального жилищного фонда, подлежащих заселению (в том числе в Кизеловском муниципальном районе – 3266,7 кв. м);

переселить не менее 156 семей (в том числе в Кизеловском муниципальном районе – 59 семей).

В рамках реализации мероприятий по включению дополнительных объектов в проекты ликвидации организаций угольной промышленности в перечень проектов ликвидации организации угольной промышленности, сформированного Минэнерго России, в 2013 году были направлены приложения по включению 2 дополнительных объектов с общим объёмом финансирования порядка 642,7 млн. руб. («Реконструкция системы водоснабжения Кизеловского муниципального района», «Реконструкция участка автомобильной дороги по объекту «Кунгур – Соликамск – пос. Юбилейный»).

В рамках реализации мероприятий по завершению процесса ликвидации организаций угольной промышленности, в целях завершения процесса ликвидации трех шахт – «Шумихинская», «Скальная» и «им. Крупской» возобновлены работы по привлечению средств из федерального бюджета на выполнение работ, предписанных Западно-Уральским управлением Ростехнадзора и Министерством природных ресурсов, лесного хозяйства и экологии Пермского края.

В целях решения проблем, возникших в связи с ликвидацией предприятий угольной промышленности и стабилизации социально-экономического положения муниципальных образований КУБа, возобновлены заседания комиссии по решению вопросов социально-экономического развития муниципальных образований КУБа, итогом которых стало согласование перечня мероприятий подпрограммы развития территорий КУБа общим объемом финансирования 2 745,8 млн. руб.

Проведен мониторинг социально-экономического состояния территорий КУБа, в ходе которого сформированы паспорта муниципальных образований как в разрезе муниципальных районов и городского округа, так и в разрезе всех поселений.

Разработана и утверждена подпрограмма «Развитие территорий Кизеловского угольного бассейна Пермского края» государственной программы Пермского края «Региональная политика и развитие территорий» с общим объемом финансирования из краевого бюджета 47 029,7 тыс. руб.

Реализация мероприятий по повышению инвестиционной привлекательности территорий КУБа. В целях развития транспортной системы КУБа прорабатывался вопрос по строительству автомобильной дороги соединяющей автомобильные дороги «Кунгур – Соликамск» и «Пермь –

Березники» (протяженностью 64 км). Совместно с Министерством транспорта и связи Пермского края выполнен оценочный расчет стоимости строительства данной автомобильной дороги. Для принятия решения о целесообразности строительства и включения его в программу необходимо подготовить технико-экономическое обоснование.

С целью открытия на территории г. Кизела нового юридического лица – «Исправительного центра» проведена работа по передаче имущественного комплекса ранее ликвидированного Кизеловского специального профессионального училище закрытого типа на баланс одного из учреждений ГУФСИН.

Инициировано строительство физкультурно-оздоровительных комплексов в городах Кизеле и Гремячинске в период с 2014 по 2016 год за счет средств ОАО «Газпром» в рамках заключенного договора с Пермским краем.

Совместно с Министерством природных ресурсов, лесного хозяйства и экологии Пермского края и ГУФСИН России по Пермскому краю созданы условия для открытия нового юридического лица ГУФСИН в поселке Юбилейный Гремячинского муниципального района. С этой целью обеспечено предоставление в постоянное (бессрочное) пользование ГУФСИН лесосырьевой базы, необходимой для ведения хозяйственной деятельности.

В ходе проведения организационных мероприятий был решен вопрос о предоставлении необходимого лесного ресурса деревоперерабатывающему предприятию ООО «Гарант», расположенному в поселке Юбилейный. По итогам реализации всех мероприятий предполагается создание более 400 рабочих мест в системе внутренней службы ГУФСИН, из которых 20 % будут являться высокооплачиваемыми, и увеличение налоговой базы поселка Юбилейный более чем в 2,5 раза.

Передача военного имущества бывших военных городков края в краевую и муниципальную собственность

В краевую и муниципальную собственность переданы 432 объекта высвобождаемого военного недвижимого имущества военных городков: 202 квартиры (г. Пермь), 2 жилых дома (г. Пермь), 1 объект инженерных коммуникаций (ЗАТО Звёздный), 23 земельных участка общей площадью 19 494 131,2 м² (г. Кунгур и п. Марковский) и 204 иных зданий и сооружений (г. Кунгур, п. Марковский, г. Пермь, г. Кизел).

Реализация Комплексных инвестиционных планов моногородов

В рамках осуществления комплексного социально-экономического мониторинга положения моногородов Пермского края в 2013 году был продолжен анализ макроэкономических показателей финансово-экономического состояния градообразующих предприятий и бюджетно-финансовой сферы моногородов Пермского края. Данные ежеквартального мониторинга были направлены в Министерство территориального развития Российской Федерации.

Кроме того, указанный мониторинг позволил своевременно предпринять необходимые меры по недопущению роста социальной напряженности в моногородах Чусовом и Красновишерске, в связи с остановкой основных производств на градообразующих предприятиях ЗАО «Уралалмаз» и ООО «Чусовской металлургический завод».

В 2013 году была продолжена реализация долгосрочной целевой программы «Комплексный инвестиционный план модернизации г. Чусового на 2010-2015 годы», по итогам которой достигнуты следующие результаты.

Завершен капитальный ремонт автомобильной дороги «Чусовой-Калино-Верхнечусовские Городки», 11 сентября 2013 года объект сдан в эксплуатацию; завершено строительство автомобильной дороги к зданию бизнес-инкубатора, 1 ноября 2013 года объект сдан в эксплуатацию. Продолжена работа по строительству очистных сооружений, на конец 2013 года техническая готовность объекта составляет 60 %.

Началась реализации проекта «Строительство интегрированного Трубно-Сталеплавильного Комплекса» в г. Чусовом с общим объемом инвестиций 49,9 млрд. рублей. Завершение работ по проекту запланировано на 2018 год.

В связи с реорганизацией производства на заводе часть работников была высвобождена, в результате чего уровень зарегистрированной безработицы в г. Чусовом составил в 2013 году 1,6 %. С целью содействия трудоустройству высвобожденного персонала проведены мероприятия по созданию новых рабочих мест как в г. Чусовом, так и в близлежащих городах.

По итогам 2013 года в г. Чусовом доля продукции градообразующих предприятий в общегородском объеме отгруженных товаров, выполненных работ и услуг собственного производства составила 70 %, доля малых предприятий в общегородском объеме отгруженных товаров, выполненных работ и услуг собственного производства организаций составила 1,6 %.

5. Социально-экономическое развитие Коми-Пермяцкого округа

В 2013 году Коми-Пермяцкий округ участвовал в 6 федеральных целевых программах (в 2012 году – в 3-х федеральных целевых программах), 19 краевых целевых программах (2012 году – 17 краевых целевых программах), в 9 приоритетных региональных проектах (в 2012 – 8 приоритетных региональных проектах). На развитие округа в 2013 году за счет всех источников финансирования направлено около 1,8 млрд. рублей (в 2012 году – 1,5 млрд. рублей).

В отчетном году разработана подпрограмма «Социально-экономическое развитие Коми-Пермяцкого округа» государственной программы Пермского края «Региональная политика и развитие территорий».

Проработан вопрос включения мероприятий, направленных на социально-экономическое развитие территории Коми-Пермяцкого округа, в 15 государственных программ Пермского края, реализация которых начинается с 2014 года.

Повышение инвестиционной привлекательности

С целью повышения инвестиционной привлекательности Коми-Пермяцкого округа в 2013 году был сформирован реестр инвестиционных площадок (10 площадок), проведена рабочая встреча с представителями посольств Финляндской Республики, Эстонской Республики и Венгерской Республики в Российской Федерации. В реестр инвестиционных площадок вошли:

инвестиционная площадка ОАО «Пермская научно-производственная приборостроительная компания», г. Кудымкар;

незавершённое строительство, производственные корпуса кирпичного завода;

производственная база ликвидируемого предприятия ЗАО «Лесинвест»;
земельный участок (жилищная застройка), г. Кудымкар, площадью 52,0 га;

территория бывшего аэропорта, г. Кудымкар;
производственная база ликвидируемого ООО «Лесопильный завод»;
земельный участок в п. Пожва Юсьвинского района площадью 1000 га;
земельные участки сельхозпредприятий (6 инвестиционных площадок) в Юсьвинском районе общей площадью 5882,8 га;

здание молочно-товарной фермы, земельный участок, д. Носкова Юрлинского района;

здание молочно-товарной фермы, земельный участок, д. Березова Юрлинского района.

Сформирован реестр инвестиционных проектов, реализуемых бизнесом на территории Коми-Пермяцкого округа в 2013-2014 годах, в реестр включено 34 проекта.

Разработана подпрограмма «Социально-экономическое развитие Коми-Пермяцкого округа» государственной программы Пермского края «Региональная политика и развитие территорий».

Проработан вопрос включения мероприятий, направленных на социально-экономическое развитие территории Коми-Пермяцкого округа, в 10 государственных программ Пермского края, реализация которых начнется с 2014 года.

Развитие общественной инфраструктуры

По проектам развития общественной инфраструктуры в 2013 году получены следующие результаты:

Наименование проекта	Результат 2013 г.	Текущее состояние
1	2	3
Реконструкция национального Коми-Пермяцкого драматического театра им. М. Горького в г. Кудымкаре	введены в эксплуатацию первая и вторая очереди	
Строительство окружного кожно-венерологического диспансера в г. Кудымкаре	срок завершения перенесен на 2014-2015 годы, в связи с повторной корректировкой проектно-сметной документации по объекту. Готовность объекта составляет 70 %. С 2014 года строительство объекта будет осуществляться в рамках реализации государственной программы Пермского края «Развитие здравоохранения»	
Строительство хирургического корпуса ГБУЗ ПК «Коми-Пермяцкая окружная больница» на 100 коек в г. Кудымкаре	осуществлен подготовительный этап реализации мероприятия. Разрабатывалась проектно-сметная документация по объекту	завершающий этап разработки. Данное мероприятие включено государственную программу Пермского края «Развитие здравоохранения»
Строительство Юрлинского филиала ГБУЗ ПК «Коми-Пермяцкая окружная больница на 82 койки в с. Юрла	осуществлялась повторная корректировка проектно-сметной документации по объекту	плановый срок завершения разработки – август 2014 года. Данное мероприятие включено государственную программу Пермского края «Развитие здравоохранения»
Строительство реабилитационного центра для инвалидов и детей-инвалидов в с. Юсьва на 50 коек	получен акт отвода земельного участка под строительство. Министерством социального развития Пермского края и Министерством здравоохранения Пермского края выдано медико-техническое задание на проектирование объекта. Заключен государственный контракт на разработку проектно-сметной документации	осуществляются предпроектные работы. Начиная с 2014 года реализация мероприятия будет осуществляться в рамках государственной программы Пермского края «Развитие здравоохранения»
Строительство межмуниципального Центра материнства и детства	осуществлен подготовительный этап реализации	мероприятие включено в государственную программу Пермского края «Развитие

1	2	3
для г. Кудымкара и Кудымкарского муниципального района с размещением женской консультации и детской поликлиники		здравоохранения» на 2014-2016 гг. Строительство планируется с 2016 года за счет средств краевого бюджета
Строительство спальных корпусов муниципального автономного учреждения «Кувинский загородный лагерь» в с. Кува Кудымкарского муниципального района	разработка проектно-сметной документации и осуществление предпроектных работ	
Строительство спортивной площадки (стадиона) государственного образовательного учреждения среднего профессионального образования «Кудымкарское педагогическое училище» в г. Кудымкаре	осуществлен подготовительный этап реализации	начиная с 2014 года реализация мероприятия будет осуществляться в рамках государственной программы Пермского края «Развитие физической культуры и спорта»
Строительство физкультурно-оздоровительного комплекса в п. Гайны	проведен аукцион на выполнение строительно-монтажных работ на объекте, заключен муниципальный контракт на выполнение строительных работ с ООО «Прикамье-Ресурс». На строительство объекта направлено 5663,55 тыс. рублей, средства освоены в полном объеме. Готовность объекта – 20 %	
Формирование краевой площадки подготовки кадров для лесопромышленного комплекса Пермского края на базе федерального государственного учреждения среднего профессионального образования «Кудымкарский лесотехнический техникум» и Кудымкарского филиала Уральского государственного лесотехнического университета	организовано межведомственное взаимодействие по подготовке кадров, лесоустройству и созданию питомника для выращивания посадочного материала на базе ФГОУ СПО «Кудымкарский лесотехнический техникум» и Кудымкарского филиала Уральского государственного лесотехнического университета в г. Кудымкар с Министерством образования, Министерством природных	

1	2	3
в г. Кудымкаре	ресурсов, лесного хозяйства и экологии Пермского края	
Создание Центра развития предпринимательства г. Кудымкаре	30 мая 2013 года в г. Кудымкаре создан Центр поддержки предпринимательства. По итогам 2013 г. оказано 780 консультаций и проведено 14 мероприятий по ведению бизнеса для индивидуальных предпринимателей, оказанию консультативной и методической помощи	
Строительство крытого сельскохозяйственного рынка для нужд населения Коми-Пермяцкого округа в г. Кудымкаре	организовано и завершено строительство	
Строительство (реконструкция) автомобильной дороги регионального значения Пермь – Кудымкар – Сыктывкар (до границы с Республикой Коми)	осуществлен капитальный ремонт участок автомобильной дороги «Гайны-Кудымкар»	
Строительство межпоселкового газопровода газораспределительной станции «Купрос» – п. Майкор	мероприятие не выполнено в связи с отсутствием финансирования	рассматриваются возможные источники финансирования
Строительство межпоселкового газопровода п. Майкор – п. Пожва	реализация мероприятия запланирована на 2016-2017 годы, в соответствии с предложениями Министерства энергетики и жилищно-коммунального хозяйства Пермского края	
Строительство межпоселкового газопровода Белоево – Юрла	мероприятие не выполнено в связи с отсутствием финансирования	рассматриваются возможные источники финансирования
Строительство межпоселкового газопровода Кудымкар – Пешнигорт – Верх-Иньва	мероприятие не выполнено в связи с отсутствием финансирования	рассматриваются возможные источники финансирования
Газификация жилищного фонда г. Кудымкара, Кудымкарского, Юсьвинского, Юрлинского муниципальных районов	в стадии реализации (за 2013 год газифицировано 108 домовладений по КПО)	завершение планируется в 2020 году

1	2	3
Строительство объектов связи на территории Коми-Пермяцкого округа	в цифровом формате введена в эксплуатацию радиотелефонная станция в с. Юкеево Кочевского района	
Модернизация лесопожарной службы на территории Коми-Пермяцкого округа (создание пожаро-химических станций в г. Кудымкаре и п. Гайны)	лесопожарная служба на территории Коми-Пермяцкого округа создана и функционирует (приказ Министерства природных ресурсов, лесного хозяйства и экологии Пермского края от 24 января 2013 г. № СЭД-30-01-02-77)	

Кроме того, за счет средств краевого бюджета и местных бюджетов в Коми-Пермяцком округе в отчетном году построены 4 детских сада, учительский дом, пристрой к зданию школы в с. Юсьва, модульная котельная к школе в с. Белоево, 3 фельдшерско-акушерских пункта, пищеблок к участковой больнице в с. Ошиб, модульная котельная к больнице в с. Белоево, спортивный зал, 2 межшкольных стадиона, сельский клуб и досуговый центр для загородного детского лагеря.

Этнокультурное развитие и повышение информационной узнаваемости Пермского края в финно-угорском мире

Большое внимание в 2013 году уделялось этнокультурному развитию территории Коми-Пермяцкого округа. Благодаря языковым и культурным особенностям округ продолжает оставаться местом притяжения для соседних районов, регионов и даже зарубежных стран. За отчетный год здесь проведено 6 мероприятий краевого и межрегионального уровней и 14 праздников окружного значения. Начата реализация этнокультурных проектов «Петас» («Всход») и «Город-мастеров».

Праздник обрядовых культур «Чудный карнавал», фестиваль театральных капустников «Пелнянь», летняя творческая лаборатория финно-угорской молодежи «FU-горт» («Дом будущего») – эти и другие мероприятия стали узнаваемыми, притягивающими и активных участников и зрителей.

В 2013 году завершилась реализация проекта губернатора Пермского края «Новый коми-пермяцкий учебник», итогом этой работы стало 100-процентное обновление учебников по коми-пермяцкому языку и коми-пермяцкой литературы для школ округа.

Интегрированным результатом работы по поддержке языка и культуры является положительная динамика роста доли учеников, изучающих коми-пермяцкий язык, которая выросла с 21,9 % в 2012 году до 24,3 % в 2013 году.

Социологические опросы в Коми-Пермяцком округе показывают, что 86 % граждан удовлетворены имеющимися возможностями реализации своих этнокультурных потребностей. Эта цифра остается стабильной в течение последних лет.

Исполнение целевых показателей эффективности деятельности Правительства Пермского края и достижение показателей реализации Программы социально-экономического развития Пермского края на 2012-2016 годы

№ 140-ПК/2868	Целевой показатель	2012 (факт)	2013 (план)	2013 (факт)	отклонение, %	Причины отклонения
1	2	3	4	5	6	7
1/77	Индекс обеспеченности бюджетов муниципальных районов, городских округов (собственные доходы бюджетов муниципальных районов, городских округов / текущие расходы бюджетов)	1,44	1,26	1,42	+12,7	
2/76	Количество муниципальных районов, городских округов с индексом обеспеченности более 1	48	36	47	+30,6	
3/-	Количество муниципального служащих, прошедших программы повышения квалификации, чел.	1732	1893	2086	+10,19	
4/-	Доля налоговых, неналоговых доходов консолидированных бюджетов муниципальных районов и городских округов в общем объеме доходов консолидированных бюджетов муниципальных районов и городских округов (без учета субвенций), %	58,00	60,95	60,04	-1,5	
5/-	Доля текущих расходов в расходах консолидированных бюджетов муниципальных районов и городских округов, %	63,0	62,5	64,7	+3,5	

1	2	3	4	5	6	7
6/78	Доля расходов на содержание органов местного самоуправления края в общем объеме расходов, %, в том числе	7,1	6,7	7,8	-16,41	<p>Неисполнение показателя произошло по следующим причинам:</p> <ul style="list-style-type: none"> - низкий уровень освоения субсидий из краевого ФСР, а соответственно низкий уровень исполнения бюджетов муниципальных образований Пермского края (т.к. расходы на ОМСУ осуществляются за счет средств местного бюджета и исполнение составляет 96-99 %, а неисполнение расходов за счет субсидий ФСР сокращает объем расходной части бюджета муниципальных образований Пермского края и соответственно снижается уровень его исполнения); - рост расходов на содержание ОМСУ. Увеличение суммы расходов на содержание ОМСУ произошло за счет: <ul style="list-style-type: none"> - повышение заработной платы работников ОМСУ (в некоторых муниципальных образований Пермского края более чем на 8,7 %, т.е. проведено повышение, а не индексация заработной платы на индекс потребительских цен), - мероприятия, проводимые Правительством Пермского края (совместная работа Министерства финансов Пермского края и Министерства территориального развития Пермского края) по выявлению расходов на содержание ОМСУ, ранее неверно учитываемых в бюджетах муниципальных образований Пермского края. Данные мероприятия по выявлению нарушений бюджетного
6.1/79	муниципальных районов, %	5,6	5,5	6,4	-16,36	
6.2/80	городских округов, %	5,5	5,3	6,1	-15,1	
6.3/81	городских поселений, %	11,3	12,0	14,7	-22,5	
6.4/82	сельских поселений, %	20,2	22,4	29,6	-32,1	

1	2	3	4	5	6	7
						законодательства проводятся при проверке проектов бюджетов муниципальных образований Пермского края, при проверке отчетности, контрольных мероприятиях (Минфин Пк) и по итогам исполнения бюджета за квартал – в виде мониторинга соблюдения нормативов на содержание ОМСУ (Минтер Пк)
7/83	Освоение средств фонда софинансирования расходов (перечислено в муниципальные бюджеты от объемов субсидий, утвержденных постановлениями Правительства края), %	84,6	95,0	74,6	-21,47	Неисполнение условий договоров подрядчиками, длительные сроки проведения конкурсных процедур
8/-	Темп сокращения численности населения Коми-Пермяцкого округа, тыс. чел.	2,0	1,8	1,5	+1,2	
9/-	Миграционный прирост (убыль) населения в Коми-Пермяцком округе, чел.	-1 050	-700	-1408	+101,14	Увеличение процесса миграции с территории Коми-Пермяцкого округа связано с отсутствием востребованных вакантных должностей на рынке труда, а также, в связи с ликвидацией крупнейшего деревообрабатывающего предприятия г. Кудымкара ЗАО «Лесинвест»
10/-	Объем отгруженных товаров собственного производства, выполненных работ и услуг в Коми-Пермяцком округе, млн. руб.	1 654	1 737	1737	0	
11/-	Средняя заработная плата, начисленная на одного работающего в Коми-Пермяцком округе, руб.	15 780	17 516	19 933	+13,8	
12/-	Уровень регистрируемой безработицы на территории	3,5	3,2	3,7	+15,63	Уровень безработицы в 2013 году в КПО составил 3,7 % (в 2012 году –

1	2	3	4	5	6	7
	округа, %					3,5 %) при показателе по Пермскому краю – 1,48 %. Снижение численности занятых связано с невостребованностью молодежью вакантных рабочих профессий, удельный вес которых на рынке труда КПО составляет 78 %. По данным Агентства по занятости населения Пермского края с 1 января 2013 г. установлена новая численность экономически активного населения КПО – 58020 чел. (2012 г. – 66860 чел.). В связи с этим при расчете уровня регистрируемой безработицы в 2013 году зафиксировано незначительное увеличение показателя (на 0,5 %). Численность зарегистрированных безработных в КПО в 2013 году сохранилась на уровне 2012 года – 2,3 тыс. чел.
13/-	Инвестиции в социально-экономическое развитие округа, млрд. руб.	0,7	0,8	0,9	+12,5	
14/84	Доля граждан, удовлетворенных имеющимися возможностями реализации этнокультурных потребностей, %	86,6	86,0	86,0	0	

VII. РАЗВИТИЕ ИНФОРМАЦИОННЫХ И ТЕЛЕКОММУНИКАЦИОННЫХ СИСТЕМ И РЕСУРСОВ

1. Реализация краевой политики в сфере информатизации

Разработана и утверждена Государственная программа Пермского края «Развитие информационного общества» (постановление Правительства Пермского края от 25 сентября 2013 г. № 1270-п). Цель программы – развитие информационных и телекоммуникационных систем и ресурсов Пермского края, обеспечивающих повышение качества жизни и социальной защищенности населения, повышение эффективности государственного управления и местного самоуправления. Обеспечена своевременная разработка нормативно-правовой базы в сфере использования информационных и телекоммуникационных технологий.

Внедрены в практику новые механизмы участия гражданского общества в обсуждении и принятии управленческих решений. Созданы региональная и муниципальные экспертные рабочие группы по рассмотрению общественных инициатив, поступающих на портал «Российская общественная инициатива», с помощью которого любой житель может предложить решение проблемы или вопроса местного, краевого (федерального) значения.

Разработана и утверждена подпрограмма «Повышение открытости деятельности органов государственной власти, государственных органов Пермского края, органов местного самоуправления муниципальных образований Пермского края и создание условий для активного участия жителей Пермского края в реализации социально-экономической политики в Пермском крае» в рамках государственной программы «Развитие информационного общества».

2. Формирование «Электронного Правительства Пермского края»

Разработана нормативно-правовая база для предоставления государственных и муниципальных услуг по принципу «одного окна» в Пермском крае. На постоянной основе функционирует региональная комиссия по повышению качества государственных и муниципальных услуг с участием представителей федеральных органов исполнительной власти, исполнительных органов власти Пермского края, органов местного самоуправления муниципальных образований Пермского края, иных организаций.

С целью приведения в соответствие с Федеральным законом от 28 июля 2012 г. № 133-ФЗ «О внесении изменений в отдельные законодательные акты Российской Федерации в целях устранения ограничений для предоставления государственных и муниципальных услуг по принципу «одного окна» в исполнительных органах государственной власти была организована работа, направленная на снятие ограничений по предоставлению государственных и муниципальных услуг по принципу «одного окна».

С целью методологической поддержки в Пермском крае проводились семинары, консультации, совещания по реализации федеральных законов от 27 июля 2010 г. № 210-ФЗ «Об организации предоставления государственных и муниципальных услуг», от 9 февраля 2010 г. № 8-ФЗ «Об обеспечении доступа к информации о деятельности государственных органов и органов местного самоуправления». В семинарах-совещаниях принимали участие представители органов местного самоуправления, Совета муниципальных образований Пермского края и представительные органы власти местного самоуправления. Проведено 5 совещаний, 6 семинаров, консультативный совет при министре по делам Коми-Пермяцкого округа Пермского края.

Проведено обучение специалистов органов местного самоуправления на курсах повышения квалификации по теме «Организация предоставления муниципальных услуг (210-ФЗ)» Пермского института муниципального управления объемом 36 часов.

Заключено 11 соглашений о взаимодействии между уполномоченным многофункциональным центром (далее – МФЦ) и территориальными органами федеральных органов исполнительной власти в Пермском крае, 15 – с исполнительными органами государственной власти Пермского края, 58 – с органами местного самоуправления Пермского края.

В результате обеспечено предоставление 244 видов услуг по принципу «одного окна». Всего оказано за 2013 год – 650 000 услуг. Доля граждан, имеющих доступ к получению услуг по принципу «одного окна», в 2013 году – 32 % (при плане – 20 %).

Ведется постоянное анкетирование заявителей в филиалах МФЦ по осведомленности получения государственных и муниципальных услуг в МФЦ.

Обеспечено своевременное выполнение мероприятий в части организации МФЦ – Пермский край входит в число 9 субъектов Российской Федерации полностью и в срок выполнивших необходимые мероприятия.

В настоящее время в Пермском крае работают 18 МФЦ предоставления государственных и муниципальных услуг: 5 в г. Пермь, 2 в г. Добрянка, по 1 в г. Березники, г. Краснокамск, г. Кунгур и Кунгурском районе,

г. Кудымкар, г. Лысьва, г. Соликамск, г. Красновишерск, в Октябрьском, Пермском, Бардымском муниципальных районах.

Открыто 14 пунктов приема заявлений и выдачи универсальных электронных карт, принято более 2 300 заявлений на выпуск универсальных электронных карт, выпущено более 1 850 карт.

Обеспечена возможность получения в электронном виде государственных и муниципальных услуг. Доля государственных услуг, переведенных на предоставление в электронной форме (III-V этапы), от количества услуг, возможных к переводу в электронный вид на III-V этапы составила 71 %; доля муниципальных услуг, переведенных на предоставление в электронной форме (III-V этапы), от количества услуг, возможных к переводу в электронный вид на III-V этапы – 29 %; доля первоочередных государственных и муниципальных услуг, переведенных на предоставление в электронной форме (III-V этапы), от общего количества первоочередных услуг – 100 %. Объем оказанных в электронном виде услуг вырос более чем на 15 % по сравнению с 2012 годом, а доля граждан, использующих механизмы получения услуг в электронном виде составляет 31 %.

Проведено обследование территорий Пермского края на предмет доступности населению универсальных услуг связи и возможности размещения инженерных объектов. Результаты обследования учтены Минкомсвязи России при формировании требований к оператору универсальных услуг связи на 2014-2016 годы.

Обеспечено получение 78 видов документов и сведений от федеральных органов исполнительной власти. Обеспечено подключение к Государственной информационной системе о государственных и муниципальных платежах и работа в ней 682 учреждений – юридических лиц Пермского края (ИОГВ, ОМСУ, учреждения бюджетной сферы), являющихся администраторами доходов.

Обеспечено внутрирегиональное межведомственное электронное взаимодействие (далее – МЭВ), в части организации которого наблюдается существенная динамика количества обращений за документами и сведениями по каналам системы МЭВ. В количественных показателях это более 1 млн. запросов с начала года. В IV квартале 2013 года Пермский край занял 1 место в Приволжском федеральном округе и 19 место среди субъектов Российской Федерации по количеству запросов на 1 000 жителей Пермского края, направленных через систему МЭВ.

С целью реализации механизмов обмена сведениями и документами через систему МЭВ проведено 6 семинаров со специалистами органов местного самоуправления Пермского края, а также обучение специалистов органов государственной власти и органов местного самоуправления Пермского края

по работе в системе МЭВ и предоставления услуг в электронном виде. Для методической поддержки регионального МЭВ функционирует форум <http://gosuslugi.permkrai.ru/forum>.

3. Создание и сопровождение деятельности «Открытого Правительства Пермского края»

Обеспечена регулярная публикация всех проектов нормативных правовых актов на официальном сайте Правительства Пермского края (www.permkrai.ru).

Запущена стартовая страница портала «Открытый регион. Пермский край», обеспечена стабильная работа портала «Открытые данные» (opendata.permkrai.ru), на котором опубликованные актуальные данные о результатах деятельности органов государственной власти, органов местного самоуправления Пермского края в машиночитаемом формате с возможностью комментирования.

Разработан и запущен в эксплуатацию портал «Понятный бюджет» (<http://budget.permkrai.ru/>), наглядно демонстрирующий этапы бюджетного процесса и данные о краевых расходах и доходах.

Разработан портал «Проектная деятельность Правительства Пермского края», интернет-площадка «Открытый регион. Блоги», где руководство органов государственной власти и органов местного самоуправления края должно отчитываться непосредственно перед населением и отвечать на вопросы граждан через электронный дневник.

Все порталы в рамках проекта «Открытый регион. Пермский край» (<http://open.permkrai.ru>) имеют функцию обратной связи с жителями и оперативной реакции органов власти на оставленные комментарии.

Исполнение целевых показателей эффективности деятельности Правительства Пермского края и достижение показателей реализации Программы социально-экономического развития Пермского края на 2012-2016 годы

№ 140-ПК/2868	Наименование показателя, ед. изм.	2012 факт	2013 план	2013 факт	отклонение, %	Причины отклонения (если более 5 %)
1	2	3	4	5	6	7
1/-	Уровень удовлетворенности граждан Пермского края качеством предоставления государственных и муниципальных услуг, %	76	70	88	+18	Исполнение плана-графика организации предоставления государственных и муниципальных услуг по принципу «одного окна» в Пермском крае, утвержденного председателем Правительства Пермского края
2/-	Доля граждан Пермского края, имеющих доступ к получению государственных и муниципальных услуг по принципу «одного окна» по месту пребывания, в том числе в многофункциональных центрах предоставления государственных услуг, %	14	20	32	+12	Исполнение плана-графика организации предоставления государственных и муниципальных услуг по принципу «одного окна» в Пермском крае, утвержденного председателем Правительства Пермского края
3/-	Доля заявлений граждан Пермского края на получение государственных и муниципальных услуг в электронном виде (от общего количества заявлений граждан на получение государственных и муниципальных услуг), %	10,3	10	13,5	+3,5	
4/-	Доля государственных услуг, которые население может получить с использованием элементов информационных и телекоммуникационных технологий, в общем объеме государственных услуг, %	35	50	71	+21	Исполнение плана мероприятий, связанных с применением информационных технологий при создании, эксплуатации и модернизации автоматизированных информационных систем и их отдельных компонентов в исполнительных органах государственной власти Пермского края, Администрации губернатора Пермского края и Аппарате Правительства Пермского края, на 2013 год, утвержденного губернатором Пермского края

VIII. Управление государственными финансами и государственным долгом Пермского края

Созданы условия для повышения качества финансового менеджмента главных распорядителей бюджетных средств, произведены премиальные выплаты исполнительным органам государственной власти Пермского края, достигшим наилучших результатов по итогам формирования и исполнения бюджета

С целью оценки качества управления муниципальными финансами в Пермском крае за 2012 год в 2013 году было заключено 214 соглашений с высокодотационными муниципальными образованиями Пермского края (далее – МО ПК). Полностью выполнили условия соглашений 91,6 % высокодотационных МО ПК (196 МО ПК из 214).

По итогам 2013 года сокращен объем просроченной кредиторской задолженности, соблюдены ограничения, установленные бюджетным законодательством Российской Федерации для высокодотационных МО ПК.

Повышено качество судебной защиты интересов казны Пермского края: более чем на 40 % сокращены расходы по судебным искам (в 2012 году взыскано с бюджета 446 млн. рублей, в 2013 году – 276 млн. рублей, экономия составила 170 млн. рублей). Всего в 2014 году в производстве находилось 543 дела, окончено 496 дел (в том числе по искам перевозчиков – 235, окончено – 233).

Создан портал «Понятный бюджет» на специализированном сайте Министерства финансов Пермского края и размещен аналитический вариант бюджета Пермского края в виде, понятном для граждан.

Проведены Дни финансовой грамотности среди населения 6 сентября 2013 г. в 82 учебных заведениях: 41 школа, 23 учреждения начального и среднего профессионального образования, 18 лекций в вузах.

Создан совет по работе с общественностью – Координационный совет при Правительстве Пермского края по повышению финансовой грамотности населения Пермского края.

Исполнение целевых показателей в 2013 году

Целевой показатель	Основание	2012 (факт)	2013 (план)	2013 (факт)	Откло- нение, %	Причины отклонения (если более 5 %)
1	2	3	4	5	6	7
Доля потерь бюджета от предоставления налоговых льгот, установленных региональным законодательством, в общем объеме налоговых доходов бюджета, % (не более)	Проект изменений в ПСЭР	14,3	20	14,2	0,0	
Уровень исполнения плановых назначений налоговых и неналоговых доходов краевого бюджета, % (диапазон)	Проект изменений в ПСЭР	97	95-105	99,6	0,0	
Доля расходов бюджета, распределенных по государственным программам, % (не менее)	Проект изменений в ПСЭР	0	0	0	0,0	
Отношение объема государственного долга к объему собственных доходов бюджета Пермского края, % (не более)	Проект изменений в ПСЭР	0,7	10	0,7	0,0	
Уровень привлеченных в краевой бюджет средств кредитных организаций и размещенных ценных бумаг для погашения дефицита бюджета, % к объему собственных доходов (не более)	Проект изменений в ПСЭР	0	15	0,0	0,0	
Среднее отношение дефицита местных бюджетов к объему доходов бюджета без учета безвозмездных поступлений, % (не более)	Проект изменений в ПСЭР	0,0	5,0	0,0	0,0	
Уровень дифференциации бюджетной обеспеченности 5 максимально обеспеченных и 5 минимально обеспеченных муниципальных районов (городских округов) Пермского края (не более раз)	Проект изменений в ПСЭР	в 1,2 раза	в 1,2 раза	в 1,2 раза	0,0	
Доля дотаций в собственных доходах	Проект изменений	28,4	28,0	25,9	0,0	

1	2	3	4	5	6	7
муниципальных районов (городских округов) (без учета целевых межбюджетных трансфертов), % (менее)	в ПСЭР					
Увеличение собственных доходов местных бюджетов на душу населения (без учета целевых межбюджетных трансфертов, в сопоставимых условиях), % к предыдущему периоду (не менее)	Проект изменений в ПСЭР	113,4	100,0	105,7	0,0	
Доля муниципальных образований, соблюдающих условия Соглашений о мерах по повышению эффективности использования бюджетных средств и увеличению налоговых и неналоговых доходов бюджетов, % (не менее)	Проект изменений в ПСЭР	99,5	90,0	91,6	0,0	

ИСПОЛНЕНИЕ БЮДЖЕТА ПЕРМСКОГО КРАЯ ЗА 2013 ГОД

Фактическое поступление доходов краевого бюджета за 2013 год составило 88 896,5 млн. рублей, или 98,9 % к плановым значениям.

Исполнение краевого бюджета по доходам

млн. рублей

Виды доходов	План на 2013 год	Фактически поступило	% исполнения к году	Рост/снижение к 2012 году
1	2	3	4	5
Всего доходов, в том числе	89 896,4	88 896,5	98,9 %	98,5 %
Налоговые и неналоговые доходы	76 711,0	76 384,0	99,6 %	99,7 %
налог на прибыль организаций	34 287,7	33 058,0	96,4 %	93,2 %
налог на доходы физических лиц	18 837,2	19 167,5	101,8 %	98,3 %
акцизы	9 023,4	8 982,9	99,6 %	103,1 %
налог, взимаемый в связи с применением упрощенной системы налогообложения	3 376,5	3 356,7	99,4 %	113,5 %
налог на имущество организаций	9 460,8	9 249,1	97,8 %	120,9 %
доходы от использования имущества	349,2	490,2	140,4 %	59,8 %

Основная доля поступлений за 2013 год в краевой бюджет обеспечена поступлениями налога на прибыль организаций (37,2 %), налога на доходы физических лиц (21,5 %), налога на имущество организаций (10,4 %), акцизов (10,1 %). Исполнение плановых назначений в 2013 году по видам доходов приведена в таблице. Плановые назначения 2013 года по основным доходным источникам краевого бюджета исполнены в процентах, близким к 100 или выше. В целом налоговые и неналоговые доходы исполнены на 99,6 %, получено в бюджет более 76 млрд. рублей.

В 2013 году бюджет Пермского края столкнулся с рисками неисполнения плановых назначений по налоговым доходам. В первую очередь, это коснулось доходов по налогу на прибыль организаций. Снижение финансовых результатов предприятий и организаций, рост числа убыточных предприятий, заявленные налогоплательщиками суммы возвратов из бюджета за прошлые налоговые периоды послужили факторами снижения поступлений в краевой бюджет налога на прибыль организаций.

В отраслевой структуре поступлений основного источника бюджета Пермского края – налога на прибыль организаций основную долю составляют поступления от налогоплательщиков обрабатывающих производств (31,3 % от поступлений налога в целом по Пермскому краю), осуществляющих добычу полезных ископаемых (24,2 %), осуществляющих операции с недвижимым

имуществом (14,1 %), оптовую торговлю (9,8 %), финансовую деятельность (8,4 %).

Сравнительный анализ поступлений в бюджет основных налогов в 2013 году относительно платежей в бюджет в 2012 году показал следующее.

Снижение налога на прибыль организаций в 2013 году по отношению к 2012 году составило 6,8 % (или на 2 422, 3 млн. рублей). Основной причиной уменьшения поступлений налога является снижение финансовых результатов деятельности предприятий и организаций, по статистическим данным изменение за январь-декабрь 2013 года к уровню прошлого года составило 87 %, в том числе по бюджетообразующим отраслям: добыче полезных ископаемых – 97,5 %, производству нефтепродуктов – 91 %, химическому производству – 68,5 %. Возросла доля убыточных предприятий: в 2012 году – 20,7 % к общему числу предприятий и организаций, в 2013 году – 26,3 %.

Указанные причины неисполнения краевого бюджета по налогу на прибыль организаций характерны в целом для всех субъектов Российской Федерации и, в большей части, не зависят от результатов деятельности исполнительных органов государственной власти Пермского края.

По налогу на доходы физических лиц поступление налога в бюджет края в абсолютных значениях снизилось на 1,7 % по сравнению с фактом 2012 года, но в сопоставимых условиях (по нормативам отчисления) увеличение составило 113,5 % (или 2 273,2 млн. рублей). На увеличение поступлений по данному источнику повлиял рост среднемесячной заработной платы работников края, который составил 11,9 % за период январь-декабрь 2013 года к аналогичному периоду 2012 года. В отраслевой структуре поступлений налога на доходы физических лиц наибольшее увеличение поступлений обеспечено по виду экономической деятельности «здравоохранение» (на 23,7 %), «образование» (на 22,7 %), «добыча полезных ископаемых» (на 18,8 %), «строительство» (на 14,3 %), «операции с недвижимым имуществом, аренда и предоставление услуг» (на 12,8 %).

Значительный рост поступлений в бюджет края относительно платежей 2012 года сложилось по налогу на имущество организаций (120,9 %).

На увеличение поступлений налога на имущество организаций оказали влияние ряд факторов, в числе которых отмена с 1 января 2013 г. льготы организациям «в отношении железнодорожных путей общего пользования, магистральных трубопроводов, линий энергопередачи», кроме того увеличение среднегодовой стоимости имущества и уплата предприятиями налога по уточненным налоговым декларациям.

В течение 2013 года продолжена работа по размещению временно свободных средств бюджета Пермского края на банковские депозиты коммерческих организаций.

Размещение средств на банковские депозиты производилось в уполномоченных организациях по результатам проведенного в установленном порядке отбора кредитных организаций, имеющих высокую степень финансово-кредитной стабильности, на право размещения временно свободных денежных средств бюджета Пермского края на банковские депозиты: ОАО «Сбербанк России», ОАО «Банк ВТБ», ОАО «Газпромбанк».

Размещение средств бюджета Пермского края в 2013 году осуществлялось по ставкам от 6,10 % до 7,61 % годовых при среднегодовой ставке размещения денежных средств на банковские депозиты – 7,07 %.

По состоянию на 1 января 2014 г. средства бюджета Пермского края на депозитных счетах отсутствуют.

В результате проведения в 2013 году работы по размещению средств бюджета края дополнительно привлечено в доход бюджета Пермского края 188,3 млн. рублей, что ниже уровня 2012 года (34,6 %).

По данным УФНС по Пермскому краю задолженность во все уровни бюджетов по налогам и сборам, пени и налоговым санкциям на 1 января 2014 года составила 13628,6 млн. рублей, и снизилась за 2013 год на 222,4 млн. рублей, или на 1,6 %. Задолженность по уплате налогов и сборов (без пени и налоговых санкций) на 1 января 2014 года составила 9428,7 млн. рублей, и снизилась за 2013 год на 115,9 млн. рублей (или на 1,2 %). Основная часть задолженности по налоговым платежам приходится на задолженность по НДС (половина задолженности, или 4392,1 млн. рублей), налогу на прибыль организаций (12 %, или 1108 млн. рублей), налогу на доходы физических лиц (14 %, или 1308,2 млн. рублей). Доля указанных платежей составляет 73 % в общей сумме задолженности.

Наиболее значительные суммы задолженности (включая налоговые санкции и пени) числятся за предприятиями оптовой и розничной торговли – 3184,5 млн. рублей (или 23,4 % к сумме общей задолженности), обрабатывающего производства – 2 662 млн. рублей (19,5 %), строительства – 1944,3 млн. рублей (14,3 %), осуществляющими операции с недвижимым имуществом, арендой и предоставлением услуг – 1424,5 млн. рублей (10,5 %).

Краевой бюджет по расходам за 2013 год исполнен на 91,0 % к плану отчетного периода (план на 2013 год – 105 574,2 млн. рублей, факт – 96 049,8 млн. рублей).

Исполнение расходов краевого бюджета производилось в соответствии с лимитами бюджетных обязательств и на основании заявок бюджетополучателей. При этом в полном объеме и в установленные сроки обеспечены первоочередные расходы, включая расходы по выплате заработной платы, социальные выплаты населению. Своевременно предоставлялась финансовая помощь органам местного самоуправления.

На социальную сферу из бюджета края за 2013 год направлено 66 млрд. рублей, или 68,6 % от общего объема расходов, по сравнению с 2012 годом расходы выросли на 3,9 %. Наибольший удельный вес составляют расходы на здравоохранение (23,5 %), образование (22,3 %), социальную политику (18,4 %).

Исполнение краевого бюджета по расходам

млн. рублей

Направления расходов	План на 2013 год	Исполнено	% исполнено	Рост/снижение к 2012 году, %	Доля, %
1	2	3	4	5	6
Всего расходов	105 574,2	96 049,8	91,0	103,2	100,0
Общегосударственные вопросы	3 610,9	3 233,3	89,5	94,0	3,4
Национальная оборона	97,6	97,2	99,6	88,4	0,1
Национальная безопасность и правоохранительная деятельность	1 050,6	915,3	87,1	97,5	1,0
Национальная экономика	14 654,6	12 949,2	88,4	111,2	13,5
Жилищно-коммунальное хозяйство	3 680,7	2 343,5	63,7	76,7	2,4
Охрана окружающей среды	117,9	111,7	94,7	129,9	0,1
Образование	22 281,5	21 383,5	96,0	111,0	22,3
Культура и кинематография	2 666,4	2 390,6	89,7	107,4	2,5
Здравоохранение	23 566,9	22 567,0	95,8	106,4	23,5
Социальная политика	20 209,4	17 717,3	87,7	92,8	18,4
Физическая культура и спорт	2 063,2	1 867,3	90,5	112,7	1,9
Межбюджетные трансферты общего характера бюджетам субъектов Российской Федерации и муниципальных образований	11 568,6	10 467,8	90,5	101,0	10,9

За 2013 год краевой бюджет исполнен с дефицитом в размере 7 153,1 млн. рублей, источником погашения которого послужили остатки средств краевого бюджета, сложившиеся на начало года. Несмотря на сложную ситуацию с наполнением доходной части бюджета прошлого года, необходимость изыскания немалых для бюджета средств на реализацию «майских» указов Президента Российской Федерации, удалось завершить год без привлечения кредитных средств. По состоянию на 1 января 2014 г. на счетах краевого бюджета осталось 253,7 млн. рублей. Безусловно, для этого исполнительными органами власти края были предприняты серьезные меры, направленные на оптимизацию расходов, перераспределение отдельных расходов по времени их осуществления в рамках планового периода.

Необходимость обеспечения сбалансированности бюджета текущего года в условиях экономической нестабильности в стране, продолжение реализации

«социально-направленных» решений, принятых на федеральном уровне, на фоне максимального дефицита краевого бюджета потребуют совместных действий как со стороны исполнительных органов власти края, так и депутатского корпуса и в текущем году.