

ЕЖЕГОДНЫЙ ОТЧЕТ
губернатора Пермского края о результатах
деятельности Правительства Пермского края
за 2014 год

Содержание

I. СОЦИАЛЬНАЯ ПОЛИТИКА	7
1. Стабилизация численности населения	7
Сохранение уровня рождаемости	7
Снижение смертности населения	7
Повышение уровня здоровья населения	9
Популяризация физической культуры и спорта среди населения и пропаганда здорового образа жизни	9
Повышение доступности и качества медицинской помощи	11
Снижение младенческой и детской смертности	13
Снижение смертности в трудоспособном возрасте	14
Обеспечение миграционной привлекательности края через повышение качества жизни населения	14
Повышение доступности общего образования	16
Повышение качества общего образования	17
Повышение качества среднего профессионального образования в соответствии с потребностями экономики	20
Повышение качества высшего образования	21
Расширение культурных, творческих, досуговых и духовно-патриотических возможностей самореализации жителей Пермского края	22
Вовлечение молодежи Пермского края в социально-экономические процессы	30
Повышение социального благополучия семей с детьми	32
Поддержка материнства и детства. Формирование среды, дружественной к семье и детям	34
Семейные клубы и консультационные центры	37
Обеспечение доступности социально-психологических услуг для семей с детьми	38
Оказание психологической помощи семьям, в которых ребенок подвергся насилию	40
Профилактика подростковой преступности и социализация несовершеннолетних, совершивших правонарушения	41
2. Формирование социально безопасной среды	42
Социальное обслуживание	44
«Доступная среда» и реабилитация инвалидов	46
Снижение уровня бедности и повышение социальной защищенности населения	48

3. Развитие сектора негосударственных некоммерческих организаций в сфере оказания социальных услуг	49
Целевые показатели результативности деятельности Правительства Пермского края	51
II. ОБЩЕСТВЕННАЯ БЕЗОПАСНОСТЬ	61
1. Деятельность по обеспечению правопорядка	61
Противодействие терроризму	64
Противодействие незаконному обороту наркотиков на территории Пермского края	65
Миграционная ситуация	67
2. Деятельность в области гражданской обороны, чрезвычайных ситуаций и обеспечение пожарной безопасности	68
Повышение культуры безопасности жизнедеятельности населения	69
3. Обеспечение призыва граждан на военную службу	72
Целевые показатели результативности деятельности Правительства Пермского края	73
III. ЭКОНОМИЧЕСКАЯ ПОЛИТИКА	76
1. Привлечение инвестиций и улучшение инвестиционного климата	76
2. Повышение эффективности бизнеса, осуществляющего деятельность на территории Пермского края	84
Развитие промышленного комплекса	84
Содействие повышению качества трудового ресурса, условий труда и производительности труда на предприятиях	86
Развитие внутреннего потребительского рынка	87
Развитие агропромышленного комплекса	88
Развитие малого и среднего предпринимательства	97
Развитие прикладной науки и инновационной экономики	107
3. Увеличение доходов населения	109
Содействие занятости населения	109
4. Увеличение доходов бюджета	120
Целевые показатели результативности деятельности Правительства Пермского края	122
IV. ПРИРОДОПОЛЬЗОВАНИЕ И ИНФРАСТРУКТУРА	128
1. Создание доступного и комфортного жилья	128
2. Повышение качества инфраструктуры регионального значения	131
Непроектное мероприятие «Взаимодействие с регионами – участниками проекта строительства железнодорожной магистрали «Белкомур»	134

Развитие межрегиональных и международных транспортных связей	134
3. Повышение эффективности использования природных ресурсов	135
Обеспечение поступления доходов бюджета от использования лесных ресурсов	136
4. Обеспечение безопасной экологической среды	137
Совершенствование системы управления в области охраны окружающей среды и обеспечения экологической безопасности	137
Сохранение и восстановление естественных экологических систем	139
Организация и развитие системы экологического образования и формирования экологической культуры	140
Обеспечение сохранения, воспроизводства и устойчивого рационального использования охотничьих ресурсов	140
Целевые показатели результативности деятельности Правительства Пермского края	142
V. УПРАВЛЕНИЕ ЗЕМЕЛЬНЫМИ РЕСУРСАМИ И ИМУЩЕСТВОМ	146
1. Обеспечение земельными участками для целей жилищного строительства и для строительства промышленных предприятий и промышленных парков	146
2. Обеспечение эффективности управления земельными ресурсами Пермского края	147
2.1. Поступление земельного налога, арендной платы за землю и доходов от продажи земельных участков в консолидированный бюджет края	147
2.2. Актуализация государственного кадастра недвижимости	148
3. Обеспечение эффективности управления государственным имуществом Пермского края	149
Целевые показатели результативности деятельности Правительства Пермского края	151
VI. ТЕРРИТОРИАЛЬНОЕ РАЗВИТИЕ	152
1. Создание эффективного муниципального управления	152
Формирование эффективной кадровой муниципальной политики	152
Развитие общественного самоуправления	153
2. Повышение уровня социально-экономического развития муниципальных образований	154
Создание и внедрение системы общественного контроля качества предоставления государственных и муниципальных услуг	155
3. Повышение финансовой обеспеченности муниципальных образований	155
Предоставление субсидий бюджетам муниципальных образований Пермского края из бюджета Пермского края на реализацию инвестиционных и приоритетных региональных проектов	157

4.	Снижение социально-экономических рисков муниципальных образований Пермского края	158
	Реализация антикризисных мероприятий по стабилизации социально-экономического положения в отдельных муниципальных образованиях	158
	Реализация комплексных инвестиционных планов моногородов	159
5.	Социально-экономическое развитие Коми-Пермяцкого округа	161
	Повышение инвестиционной привлекательности	163
	Целевые показатели результативности деятельности Правительства Пермского края	164
VII. РАЗВИТИЕ ИНФОРМАЦИОННЫХ И ТЕЛЕКОММУНИКАЦИОННЫХ СИСТЕМ И РЕСУРСОВ		167
1.	Реализация краевой политики в сфере информатизации	167
	Целевые показатели результативности деятельности Правительства Пермского края	170
VIII. УПРАВЛЕНИЕ ГОСУДАРСТВЕННЫМИ ФИНАНСАМИ И ГОСУДАРСТВЕННЫМ ДОЛГОМ ПЕРМСКОГО КРАЯ		171
1.	Исполнение бюджета Пермского края за 2014 год	172
	Исполнение краевого бюджета по доходам	173
	Исполнение краевого бюджета по расходам в разрезе государственных программ	174
	Целевые показатели результативности деятельности Правительства Пермского края	176

Основополагающим документом, закрепляющим цели, задачи и ожидаемые результаты развития региона на ближайшие годы, является Программа социально-экономического развития Пермского края на 2012-2016 годы (далее – Программа), утвержденная Законом Пермского края от 20 декабря 2012 г. № 140-ПК, разработанная на основе Стратегии социально-экономического развития до 2026 года, утвержденной постановлением Законодательного Собрания Пермского края от 1 декабря 2011 г. № 3046.

В результате выполнения поставленных целей и задач степень решенности основных проблем и устранения ключевых рисков социально-экономического развития Пермского края должна заметно и ощутимо повыситься, о чем будет свидетельствовать достижение определенного уровня качественных и количественных показателей.

Итоги деятельности Правительства Пермского края в 2014 году представлены в структуре отраслевых направлений, основных целей и задач.

Для объективной оценки достижения поставленных целей применяется перечень показателей результативности деятельности Правительства Пермского края, утвержденный постановлением Законодательного Собрания Пермского края от 22 сентября 2011 г. № 2868.

Эффективность деятельности Правительства Пермского края оценивается по степени достижения плановых значений целевых показателей и по объективному состоянию в целом отрасли экономики или сферы жизни населения края с учетом потенциала и перспектив дальнейшего развития региона.

Механизмами реализации мероприятий, необходимых для постоянного и стабильного развития Пермского края, являются программы, проекты, непроектные мероприятия и текущая деятельность. С 1 января 2014 года основными документами, определяющими реализуемый Правительством Пермского края комплекс мероприятий, направленных на социально-экономическое развитие края, а также их ресурсное обеспечение и распределение ответственности за достижение установленных значений целевых показателей, стали государственные программы Пермского края.

I. СОЦИАЛЬНАЯ ПОЛИТИКА

1. Стабилизация численности населения

Демографическая ситуация в Пермском крае с 2012 года характеризуется ростом населения.

Сохранение уровня рождаемости

За 2014 год в Пермском крае родилось 38 837 человек, что на 200 человек больше, чем за предыдущий год. Коэффициент рождаемости составил 14,7 промилле. По данному показателю край занимает первое место среди регионов Приволжского федерального округа.

Для решения вопросов повышения уровня рождаемости в крае разработан и реализуется план по улучшению демографической ситуации, основными направлениями которого стали такие, как: сохранение и укрепление репродуктивного здоровья населения, профилактика и снижение числа абортов, поддержка молодых и студенческих семей, создание благоприятных условий для совмещения семейных обязанностей с профессиональной деятельностью, содействие семьям в улучшении жилищных условий, обеспечение услуг дошкольного образования, укрепление института семьи, пропаганда семейных ценностей.

Снижение смертности населения

По сравнению с 2013 годом в 2014 годом достигнуто снижение уровня смертности на 0,2 промилле. За 12 мес. 2014 года показатель смертности составил 13,9 промилле.

В 2014 году Министерством здравоохранения Пермского края был разработан и реализовывался план мероприятий, направленных на снижение смертности.

В рамках реализации данного плана с целью снижения смертности от болезней системы кровообращения налажена работа 14 первичных сосудистых отделений, 4 региональных сосудистых центров. Внедрена система теле-ЭКГ на бригадах скорой медицинской помощи, обеспечено проведение телеконсультаций для пациентов с болезнями системы кровообращения. Дополнительно введены в эксплуатацию в Пермском крае 14 компьютерных томографов, 2 аппарата МРТ, 3 ангиографа, что позволило увеличить доступность высокоточных исследований населению. Разработан алгоритм взаимодействия лечебных учреждений региона и Федерального центра

сердечно-сосудистой хирургии. Организована выездная консультативная хирургическая бригада в структуре санавиации.

Результатом проведенной работы можно считать уменьшение числа умерших от болезней системы кровообращения в сравнении с аналогичным периодом 2013 года на 9,5 % (на 1743 человек).

С целью снижения смертности от новообразований (в том числе злокачественных) запущено в эксплуатацию новое оборудование для оказания радиологической помощи онкологическим больным. Внедрены методы высокоточного радиологического лечения онкологических больных, такие, как дистанционная гамма-терапия, ускорительные комплексы максимальной энергии.

Смертность по данной нозологии в сравнении с 2013 годом снизилась на 3 % (на 156 человека).

Для профилактики туберкулеза в 2014 году организовано проведение химиопрофилактики туберкулеза ВИЧ-инфицированным больным, усовершенствована бактериологическая диагностика туберкулеза, организована референс-лаборатория. Охват флюорографическими осмотрами населения составил 85 %.

Показатель смертности от туберкулеза в 2014 году составил 13,5, что на 16,9 % (72 человека) лучше показателя 2013 года.

В системе ведется работа по снижению смертности в дорожно-транспортных происшествиях. Вдоль дорог федерального значения и крупных трасс на территории Пермского края созданы травматологические центры. На базе данных центров отработаны алгоритмы оказания неотложной медицинской помощи пациентам с множественной и сочетанной травмой, в том числе в сочетании с шоком.

Укреплена материально-техническая база медицинских учреждений, позволяющая улучшить качество оказываемой медицинской помощи пострадавшим. Продолжено совершенствование работы краевой службы скорой медицинской помощи: среднее время доезда бригад до места дорожно-транспортного происшествия (далее – ДТП) снизилось с 12.38 мин. до 12.05 мин. Увеличилась доля выездов бригад скорой медицинской помощи со временем доезда до больного менее 20 мин. с 79,10 % до 82,2 %.

Организовано межведомственное взаимодействие служб экстренного реагирования. Внедрена информационная система «АДИС», позволяющая создать единое информационное пространство для управления службой скорой медицинской помощи при ДТП.

Показатель смертности от дорожно-транспортных происшествий в 2014 году снизился до 17,8 промилле.

Повышение уровня здоровья населения

В Пермском крае остается недостаточным уровень мотивации населения к здоровому образу жизни: 25 % населения страдают избыточным весом, у 38 % диагностирована артериальная гипертензия, более 40 % населения обнаруживают низкую физическую активность.

Для решения вопросов актуализации здорового образа жизни на территории Пермского края функционируют 14 центров здоровья: 10 взрослых и 4 детских. В течение 2014 года проведено 117 мероприятий по внедрению здорового образа жизни с охватом населения более 6 тыс. человек. Медицинскими работниками центров медицинской профилактики Пермского края проведено более 2000 занятий по здоровому образу жизни.

В школах здоровья обучено более 31 тыс. человек: 39 % от прошедших обследование взрослых и 60 % детей.

Диспансеризацию в 2014 году прошли 417 463 человека, что составляет 86,15 % от числа подлежащих диспансеризации в 2014 году. Для проведения диспансеризации в отдаленных районах Пермского края использовались 3 передвижных диагностических комплекса.

От числа прошедших диспансеризацию в Пермском крае 38 % признаны практически здоровыми (I группа здоровья), 20 % – лица с факторами риска развития заболеваний (II группа здоровья), а 44 % осмотренных нуждаются в дальнейшем обследовании и лечении (III группа здоровья). На второй этап диспансеризации направлено 25 % граждан, прошедших первый этап. Полностью завершена диспансеризация пребывающих в стационарных учреждениях детей-сирот и детей, находящихся в трудной жизненной ситуации: осмотрено 4 618 человек.

По итогам диспансеризации для получения специализированной, в том числе высокотехнологичной медицинской помощи направлено 412 человек. На санаторно-курортное лечение отправлено 29 569 человек.

Популяризация физической культуры и спорта среди населения и пропаганда здорового образа жизни

В результате реализации мероприятий проекта «Школьный спортивный клуб», предусмотренного государственной программой «Развитие физической культуры и спорта», утвержденной постановлением Правительства Пермского края от 3 октября 2013 г. № 1324-п, в 2014 году подписаны соглашения с 28 муниципальными образованиями, в которых на базе спортивных сооружений создано 153 спортивных клуба в образовательных учреждениях по месту жительства. Численность занимающихся по проекту составила 53 650 человек.

В рамках указанного проекта в 2014 году заключены государственные контракты с 14 бассейнами, всего обучено плаванию 3050 детей.

В 2014 году введены в эксплуатацию 4 крупных спортивных объекта:
крытый ледовый каток с искусственным льдом в г. Краснокамске;
крытый ледовый каток с искусственным льдом в г. Александровске;
физкультурно-оздоровительный комплекс в д. Кондратово Пермского муниципального района;

физкультурно-оздоровительный комплекс с бассейном в г. Кунгуре.

Продолжается реализация проекта по строительству санно-бобслейной трассы в г. Чусовом, строительству крытого футбольного манежа в г. Перми.

В рамках государственной программы «Развитие физической культуры и спорта» на территории Пермского края построено 8 универсальных спортивных площадок с искусственным покрытием (межшкольных стадионов):

в Пермском муниципальном районе (с. Гамово, пос. Юго-Камский);

в Ильинском муниципальном районе;

в Соликамском муниципальном районе (с. Тахтуево);

в Краснокамском муниципальном районе;

в Чайковском муниципальном районе;

в Юсьвинском муниципальном районе;

в Усольском муниципальном районе.

Также на территории Пермского края продолжается строительство спортивных объектов:

крытый каток с ледовым покрытием в г. Чайковский;

физкультурно-оздоровительный комплекс с бассейном в с. Барда;

физкультурно-оздоровительный комплекс с бассейном в г. Чернушка;

физкультурно-оздоровительный комплекс в пос. Гайны;

спортивный комплекс с плавательным бассейном и универсальным игровым залом в г. Лысьва;

физкультурно-оздоровительный комплекс на ул. Обвинской, д. 9 в Свердловском районе г. Перми.

Всего в 2014 году приведено в нормативное состояние 12 спортивных объектов в 10 муниципальных образованиях Пермского края (Добрянском, Кизеловском, Краснокамском, Чайковском, Нытвенском, Сивинском муниципальных районах и городах Губаха, Кунгур, Лысьва, Соликамск).

В рамках реализации государственной программы «Семья и дети Пермского края» в 2014 году проведено 6 мероприятий для детей с целью популяризации физической культуры и здорового образа жизни.

В мероприятиях приняло участие 1568 человек, количество зрителей – 1015 человек.

В рамках реализации государственной программы «Обеспечение взаимодействия общества и власти» в 2014 году проведено 9 спортивных мероприятий, в которых приняли участие 21 703 человек.

В рамках реализации государственной программы «Обеспечение общественной безопасности Пермского края» в 2014 году проведено 3 мероприятия, где приняли участие 420 человек, количество зрителей составило 200 человек

3-4 января 2014 года Пермский край принимал Эстафету Олимпийского огня, которая прошла в двух городах Пермского края: в г. Перми и в г. Кунгуре. Общее количество факелоносцев, которые пронесли Олимпийский огонь в г. Перми – 233 человека, в г. Кунгуре – 25 человек. Для организации и проведения Эстафеты Олимпийского огня было задействовано 550 волонтеров, для обеспечения безопасности было привлечено 5 985 сотрудников силовых ведомств. Несмотря на неблагоприятные погодные условия встречать главный символ Олимпийских игр вышли более 100 тыс. жителей Пермского края.

Стоит отметить блестящие результаты выступлений Пермских спортсменов на XXII зимних Олимпийских играх и XI зимних Паралимпийских играх в г. Сочи:

Смышляев Александр – бронзовая медаль на Олимпийских играх в г. Сочи в дисциплине могул (фристайл);

Иванова Татьяна – 2 место (эстафета) на XXII зимних Олимпийских играх в г. Сочи (санный спорт);

Пономарев Олег – 3 место на XI зимних Паралимпийских играх в г. Сочи (лыжные гонки и биатлон по спорту слепых);

Романов Андрей (лидер) – 3 место на XI зимних Паралимпийских играх в г. Сочи (лыжные гонки и биатлон по спорту слепых).

Указанным спортсменам в 2014 году приобретены квартиры за счет средств бюджета Пермского края.

Всего за 2014 год на территории края проведено 1220 краевых, 238 всероссийских соревнований и 13 соревнований международного уровня с общим количеством участников 239 000 человек и зрителей 900 000 человек.

Повышение доступности и качества медицинской помощи

Для укрепления сельского здравоохранения, организации доступной первичной медико-санитарной помощи в отдаленных территориях Пермского края приобретены 162 машины скорой медицинской помощи. В результате службы скорой помощи на 100 % обеспечены автомобилями со сроком эксплуатации до 5 лет. Все автомобили оснащены медицинским оборудованием в соответствии с табелем оснащения. Отработан алгоритм движения пациентов

из удаленных от краевого центра территории в соответствии с маршрутизацией. В рамках реализации 3-х уровневой системы организации медицинской помощи работают 12 межмуниципальных центров по таким профилям, как кардиология, неврология, пульмонология, онкология, педиатрия, акушерство-гинекология, травматология.

В 2014 году начали работу 2 центра амбулаторного гемодиализа в г. Краснокамске и г. Лысьве, что позволило значительно сократить потребность в заместительной почечной терапии.

Для решения вопроса доступности и открытости регистратуры в работу поликлинической службы г. Перми внедрен проект клиентоориентированной технологии.

Для повышения эффективности отрасли в полном объеме выполнены плановые показатели «дорожной карты» повышения заработной платы медицинским работникам. С главными врачами учреждений здравоохранения края заключено 196 «эффективных контрактов» с определением показателей эффективности деятельности с учетом специфики учреждения и влияния на повышение эффективности отрасли.

Для решения проблемы кадрового обеспечения отрасли реализуется подпрограмма «Кадровое обеспечение системы здравоохранения Пермского края» государственной программы Пермского края «Развитие здравоохранения». В 2014 году в программе приняли участие 200 специалистов медицинской отрасли, из них: 10 специалистов в мероприятии по оплате прохождения подготовки в интернатуре; 19 специалиста в мероприятии по оплате прохождения подготовки в ординатуре; 50 медицинских работников в мероприятии по оплате прохождения профессиональной переподготовки или повышения квалификации; 59 медицинских работников в мероприятии по частичной компенсации затрат на приобретение (строительство) жилья; 62 медицинских работников в мероприятии по частичной компенсации арендной платы по договору аренды (найма) жилья.

В рамках целевого приема в Пермскую государственную медицинскую академию имени академика Е.А. Вагнера (далее – академия) зачислено 205 человек по программам специалитета, 98 человек – по программам интернатуры, 24 человека – по программам ординатуры. Количество желающих обучаться в академии в рамках целевого набора составило 545 человек при установленной квоте 208 мест. Конкурс при поступлении на целевые места составил 2,6 человека на место.

Ведется работа по укреплению партнерства с медицинскими образовательными организациями, в том числе организация стажировок в ведущих российских и зарубежных клиниках. Осуществляются: разработка программного продукта, позволяющего проводить интегрированную оценку

кадровой работы; мониторинг кадрового состава учреждений здравоохранения; формирование кадрового резерва на должности руководящего состава учреждений здравоохранения края; ведение регионального сегмента Федерального регистра медицинских и фармацевтических работников; ведение электронной базы вакансий.

С 50 медицинским работником, которые в 2013-2014 годах прибыли на работу в сельские учреждения здравоохранения, заключены договоры о предоставлении им компенсационной выплаты в размере 1 млн. руб.

Об эффективности системы кадровой работы свидетельствуют достигнутые результаты: укомплектованность врачами по особо востребованным специальностям увеличена с 70,7 % до 75,7 %.

В 2014 году произошло увеличение числа врачей на 78 человек. Обеспеченность врачами увеличилась с 38,4 до 38,7 на 10 тыс. населения.

Соотношение врач / средний медработник составляет 1 : 2,2.

В 2014 году увеличилось количество медицинских работников, обслуживающих сельское население: врачей – на 57 человек (на 5,2 %), среднего медицинского персонала – на 37 человек (на 0,9 %).

В 2014 году открыты 20 фельдшерско-акушерских пунктов (ФАП). Закончено строительство пристроя к радиологическому корпусу ГБУЗ ПК «Пермский краевой онкологический диспансер», завершена реконструкция корпуса детской поликлиники в Дзержинском районе г. Перми. Закончено строительство педиатрического комплекса ГБУЗ ПК «Верещагинская районная больница», в стадии завершения строительство здания скорой медицинской помощи в г. Чайковском, открыт реабилитационный наркологический центр в г. Краснокамске.

Снижение младенческой и детской смертности

В 2014 году наметилась позитивная динамика снижения младенческой смертности. Изменена маршрутизация медицинской помощи женщинам с преждевременными родами. Осуществляется долечивание (реабилитация) беременных женщин «группы риска» непосредственно после стационарного лечения. Изменен состав пренатального консилиума: в его состав включены юрист, детский хирург, детский кардиолог, детский кардиохирург, генетик. С сентября 2014 года организована акушерского дистанционного консультационного центра с использованием телемедицинских технологий. Приобретен новый реанимобиль для транспортировки детей с низкой и экстремально низкой массой тела.

Младенческая смертность за 2014 год в сравнении с 2013 годом снизилась на 8,5 % и составила 7,5 промилле.

Снижение смертности в трудоспособном возрасте

В 2014 году произошло снижение смертности в трудоспособном возрасте на 1,0 %, в том числе:

снижение смертности в трудоспособном возрасте от заболеваний органов кровообращения на 2,0 %.

снижение смертности в трудоспособном возрасте от новообразований на 3 %. Снижение смертности от суицидов – на 5,0 %.

Обеспечение миграционной привлекательности Пермского края через повышение качества жизни населения

Одним из направлений деятельности по повышению миграционной привлекательности на территории Пермского края является оказание содействия добровольному переселению в Российскую Федерацию соотечественников, проживающих за рубежом. С 1 августа 2014 года на территории Пермского края в соответствии с Государственной программой по оказанию содействия добровольному переселению в Российскую Федерацию соотечественников, проживающих за рубежом, утвержденной Указов Президента Российской Федерации от 22 июня 2006 г. № 637 «О мерах по оказанию содействия добровольному переселению в Российскую Федерацию соотечественников, проживающих за рубежом» (далее – Государственная программа), реализуется подпрограмма 5 «Оказание содействия добровольному переселению в Пермский край соотечественников, проживающих за рубежом» государственной программы Пермского края «Содействие занятости населения», утвержденной постановлением Правительства Пермского края от 3 октября 2013 г. № 1315-п.

Изначально территорией вселения были определены три территории – г. Березники, г. Соликамск и Пермский муниципальный район, плановый показатель на 2014 год составлял 133 человека. В связи с увеличением числа соотечественников, желающих принять участие в Государственной программе, в два раза за счет лиц, вынужденно покинувших территорию Украины, принято постановление Правительства Пермского края от 10 апреля 2015 г. № 204-п «О внесении изменений в постановление Правительства Пермского края от 3 октября 2013 г. № 1315-п «Об утверждении государственной программы Пермского края «Содействие занятости населения», предусматривающее увеличение планового количества участников Государственной программы до 400 в 2015 году и определение всей территории Пермского края в качестве территории вселения.

В 2014 году в рамках указанной подпрограммы реализовывались 3 основных мероприятия.

1. «Организация правового и информационного обеспечения, способствующего переезду соотечественников в Пермский край на постоянное место жительства». В рамках данного мероприятия в 2014 году проведена следующая работа:

УФМС России по Пермскому краю и департаментом социальной политики Аппарата Правительства Пермского края как уполномоченным органом по реализации Государственной программы проведено 947 консультаций по вопросам переселения соотечественников в Россию;

размещено 8 публикаций в СМИ, освещающих возможности, предоставляемые соотечественникам в рамках Государственной программы;

принято 562 заявления от соотечественников об участии в Государственной программе (1126 участников с членами семей), в том числе от граждан Украины – 545, Узбекистана – 8, Казахстана – 5, Молдовы – 2, Армении и Киргизии – по 1;

принято 447 положительных решений об участии в Государственной программе, из них принято решений о выдаче свидетельства участника Государственной программы по 414 заявлениям.

Таким образом, численность участников Государственной программы и членов их семей, переселившихся в Пермский край и поставленных на учет в УФМС России по Пермскому краю, составила 849 человек, в том числе 670 человек трудоспособного возраста.

2. «Содействие обеспечению потребности экономики Пермского края в квалифицированных кадрах». В рамках данного мероприятия в 2014 году трудоустроены 414 человек (62 % от численности участников Государственной программы трудоспособного возраста), из них 31 человек при посредничестве службы занятости населения (86 % от числа обратившихся).

3. «Предоставление мер поддержки, направленных на обустройство и обеспечение жизнедеятельности участников Государственной программы и членов их семей на территории Пермского края». В рамках данного мероприятия в 2014 году оказано необходимое содействие всем участникам Государственной программы и членам их семей, в том числе:

содействие в получении образовательных услуг всех видов;

предоставление мест в учреждениях социального обслуживания населения;

содействие в получении медицинской помощи в рамках программ государственных гарантий бесплатного оказания гражданам медицинской помощи в соответствии с законодательством Российской Федерации;

проведение первичного медицинского освидетельствования на наличие отдельных социально значимых заболеваний за счет средств краевого бюджета для получения правового статуса.

Повышение доступности общего образования

В 2014 году при плане 6 032 дополнительных мест фактически создано 6 881 дополнительное место для детей дошкольного возраста (114,1 %) за счет: строительства и приобретения 18 зданий детских садов на 2 234 мест; реконструкции 18 зданий детских садов на 2 270 мест; открытия групп в действующих дошкольных образовательных учреждениях на 2 377 мест.

В 27 муниципальных районах (городских округах) Пермского края очередь в дошкольные образовательные организации (далее – ДОО) детей в возрасте от 3 лет до 7 лет в 2014 году отсутствовала.

Доступность дошкольного образования детей в возрасте с 2 месяцев до 3 лет составила – 29,4 %, в возрасте от 3 лет до 7 лет – 95,9 %.

В 2014 году стартовал краевой проект «Выездной воспитатель», в рамках которого услугу дошкольного образования получают 413 детей в возрасте от 1,5 до 7 лет (134 ребенка – от 1,5 до 3 лет и 279 детей в возрасте от 3 до 7 лет).

Услуги дошкольного образования оказывают 211 негосударственных поставщиков услуг, их получают более 10 000 детей.

Проведены 7 мероприятий для руководителей негосударственных образовательных организаций и индивидуальных предпринимателей, в которых приняли участие более 250 человек.

Издан сборник материалов из опыта работы по развитию вариативных форм дошкольного образования в Пермском крае.

Согласно результатам опроса общественного мнения удовлетворенность качеством дошкольного образования в Пермском крае составило 74,4 % от общего количества опрошенных.

Услуга для населения «Прием заявлений, постановка на учет и зачисление детей в ДОО» по месту жительства предоставляется в электронном виде на Дошкольном портале «Образование Web 2.0».

В 2014 году доля лицензированных образовательных учреждений составила 97,4 % от общего числа, что значительно выше аналогичного показателя за 2013 год. За последние три года удалось на 10 % увеличить долю школ с лицензией и на 25 % – долю лицензированных детских садов.

В системе общего образования края (начальный, основной, средний уровень) обучается 272 762 детей в 752 общеобразовательных организациях.

В Пермском крае обеспечен выбор получения образования в различных формах, в том числе в семейной форме – 105 человек, по очно-заочной форме – 6676 человек и дистанционной форме обучения – 245 человек.

Нормативно отрегулировано обучение детей, нуждающихся в длительном лечении, а также детей-инвалидов в части организации обучения по основным общеобразовательным программам на дому.

В системе школьного образования края обучается 17 049 детей с ограниченными возможностями здоровья. Функционируют 62 специальных (коррекционных) образовательных организаций, расположенных в 35 территориях Пермского края. Их количество остается неизменным с 2012 года, практика закрытия специальных (коррекционных) образовательных организаций не имеет места.

Количество общеобразовательных школ, в которых создана «доступная среда» для обучения детей-инвалидов, доведено до 193, что составляет 24,2 % от общего количества школ Пермского края. На данные цели в 2014 году привлечено 17,1 млн. руб. из федерального бюджета, а также израсходовано 7,3 млн. руб. из консолидированного бюджета края и бюджетов муниципальных образований.

Комплексное психолого-медико-педагогическое обследование детей, испытывающих трудности в процессе обучения, осуществляют 11 постоянно действующих и 22 временных территориальных психолого-медико-педагогических комиссии (далее – ПМПК). Деятельность территориальных ПМПК координируется государственным казенным учреждением Пермского края «Центральная психолого-медико-педагогическая комиссия».

Идет развитие инклюзивных процессов в системе общего, специального высшего образования. Продолжается внедрение новых информационных технологий в качестве средств коррекционного обучения разных категорий детей с ограниченными возможностями здоровья (далее – ОВЗ), детей-инвалидов, внедрение и развитие дистанционных форм образования детей-инвалидов. Оборудуются здания учебных корпусов и общежитий для организации обучения и проживания лиц с ОВЗ.

Повышение качества общего образования

Доля учащихся организаций общего образования, обучающихся в соответствии с новыми федеральными государственными образовательными стандартами (далее – ФГОС), составляет 47 % от общей численности обучающихся.

Действуют 25 апробационных площадок Пермского края по введению ФГОС начального общего образования, 145 – по введению ФГОС основного общего образования, ведется подготовка 17 институциональных проектов апробационной деятельности по освоению ФГОС среднего общего образования.

Функционирует краевой портал ФГОС <http://www.fgos.iro.perm.ru/>.

Средний балл ЕГЭ по всем предметам в Пермском крае в 2014 году превысил показатель по Российской Федерации на 3,9 единицы.

Доля детей и молодежи, ставших победителями и призерами краевых, всероссийских, международных мероприятий (от общего количества участников), по итогам 2014 года составила 40,1 %. В 2014 году 584 школьника приняли участие в 47 мероприятиях и конкурсах Всероссийского и международного уровней. Осуществляется выявление и поддержка талантливых детей, реализуется проект «Олимпийская сборная сельских территорий». Пермский край входит в десятку субъектов Российской Федерации по результативности участия во всероссийской олимпиаде.

Действуют 5 заочных школ для одаренных детей при трех национальных исследовательских университетах по 3 предметам естественно-математического цикла (2500 учащихся). Для студентов и школьников прочитано более 20 лекций иностранными учеными, слушателями стали 1940 человек; 16 школ Пермского края защитили на заседании экспертного совета инновационные образовательные программы и получили дополнительное финансирование, их опыт уже транслируется. Организована поддержка и трансляция инновационного опыта уникальных школ Пермского края – IT-школа, «Инженерная школа», Спортивно-образовательный центр «Киокусинкай», «Академия футбола», «Техно-школа», Пермский кадетский корпус Приволжского федерального округа имени Героя России Ф. Кузьмина.

За 2011-2014 годы 263 педагога Пермского края прошли стажировку, получили сертификаты учителей английского языка по программе English for teacher, CELTA или ТКТ. Ежегодно более 150 старшеклассников углубленных языковых школ сдают экзамены на международные сертификаты английского, французского и немецкого языков.

Эффективно функционирует краевая система электронных дневников и журналов, позволяющая информировать родителей о качестве образования и успеваемости учащихся. Доля учащихся, охваченных услугой «Электронный дневник», составляет – 89 %, в сельских территориях – 69 %.

Реализуются дистанционные технологии обучения через проект «Электронная школа». Осуществляется мониторинг подключения школ к сети «Интернет» для эффективного использования электронных образовательных ресурсов, средняя скорость подключения к интернету в образовательных организациях Пермского края составляет 7.84 Mbit/s. Обеспечена информационная открытость деятельности образовательных организаций через создание официальных сайтов.

Организована деятельность 4 инновационных площадок по развитию инклюзивного образования детей с ОВЗ, детей-инвалидов на территории Пермского края.

Реализуются мероприятия по дистанционному образованию детей-инвалидов: в 2014 году созданы условия для дистанционного обучения 18 детей-инвалидов.

Средняя заработная плата педагогических работников в дошкольных образовательных организациях за 2014 год составила 25 330 руб., что на 1,5 % выше средней заработной платы в сфере общего образования в регионе. По абсолютному значению средней заработной платы педагогических работников в дошкольных образовательных организациях Пермский край находится на 2-м месте среди субъектов Приволжского федерального округа.

Средняя заработная плата педагогических работников в школах за 2014 год составила 28 123 руб.

Для недопущения снижения финансирования школ, имеющих фактическую наполняемость классов ниже нормативной, в целях обеспечения конституционных гарантий в предоставлении равного объема образовательной услуги в 2014 году 189 малокомплектных сельских школ получили дополнительное финансирование в объеме 361,8 млн. руб.

Внедрен расчетный подушевой норматив финансирования, направленный на обеспечение доплат педагогическим работникам за работу с детьми с ОВЗ в условиях инклюзивного образования.

На стимулирование педагогических работников по результатам обучения школьников в 2014 году направлено 40 млн. руб. (проект «Ступени»).

В рамках приоритетного национального проекта «Образование» по направлению «Лучшие учителя» 20 учителей Пермского края получили денежные поощрения в размере 200 000 руб. за счет средств федерального бюджета, 50 учителей – в размере 20 тыс. руб. за счет средств краевого бюджета.

Продолжается реализация проекта «Мобильный учитель», в рамках которого обеспечивается выезд учителей на автомобилях для преподавания в 32 сельских школах 14 муниципальных районов Пермского края. В целях развития данного проекта дополнительно закуплено 9 автомобилей. На 19 % снижена доля вакансий педагогических кадров в школах отдаленных сельских территорий.

72 учителя в 2014 году приобрели жилье в рамках программы «Улучшение жилищных условий молодых учителей».

Дополнительные меры социальной поддержки получили 227 кандидатов и докторов наук, работающих в учреждениях общего и профессионального образования.

109 педагогов дополнительного образования получили премии на общую сумму 1 500,0 тыс. руб. Из них 83 педагога – за подготовку победителей

и призеров международных и всероссийских мероприятий, 26 человек – за присвоение детскому коллективу звания «Образцовый детский коллектив».

В рамках акции «Ноутбук – молодому специалисту» 52 молодых специалиста получили ноутбуки.

Общественный совет при Министерстве образования и науки Пермского края обладает функциями по организации и проведению независимой оценки качества оказания услуг в сфере образования. В 2014 году через независимую оценку качества образования в образовательных организациях Пермского края прошли 100 % образовательных организаций общего образования.

Повышение качества среднего профессионального образования в соответствии с потребностями экономики

В целях формирования профессионально-общественной аккредитации профессиональных образовательных организаций края при Пермской торгово-промышленной палате создана автономная некоммерческая организация «Пермское региональное агентство развития квалификаций».

Реализуется проект по координации подготовки квалифицированных кадров «Рабочие кадры «под ключ», предусматривающий внедрение схемы «заказчик – подрядчик» между работодателями и системой профессионального образования. Реализуется проект системы дуального обучения.

Заказ бизнеса на подготовку кадров консолидируется Пермской торгово-промышленной палатой и передается уполномоченным органам государственной власти, далее контролируется размещение переданного заказа в профессиональных образовательных организациях. Заказ на подготовку кадров сделали 814 предприятий, заключено 6992 трехсторонних соглашения. Создана нормативная база, регулирующая распределение контрольных цифр приема граждан по профессиям и специальностям для обучения в профессиональных образовательных организациях Пермского края.

С целью повышения качества обучения в профессиональных образовательных учреждениях для обучающихся на I курсе проводится «входной» контроль знаний. Разработаны основные профессиональные образовательные программы в соответствии с федеральным государственным образовательным стандартом нового поколения. Численность педагогов, обученных по реализации ФГОС профессионального образования за счет средств краевого бюджета, – 250 человек.

Открыто 6 многофункциональных центров прикладных квалификаций (далее – МФЦ ПК) для обучения по профессиям нефтяной, строительной, автотранспортной, лесной, машиностроительной отраслей. В 2014 году прошли обучение 2450 человек. 75,8 % программ профессионального обучения прошли в аттестацию у работодателей. Закуплено оборудование для МФЦ ПК на сумму

57 181 266 руб., в том числе 4 197 526 руб. – федеральные средства, 16 400 000 руб. – краевой бюджет. Привлечены средства работодателей в размере 31 980 000 руб., средства образовательных учреждений в размере 4 603 740 руб. Проведен конкурс среди профессиональных образовательных организаций на присвоение статуса МФЦ ПК в 2015-2017 годах, по результатам которого лучшими определены 7 образовательных учреждений. В 2015 году МФЦ ПК запланировано открыть на базе двух образовательных учреждений среднего профессионального образования. Средства краевого бюджета, направляемые на закупку оборудования, определены в размере 11 300 000 руб.

В 2014 году 14 студентов профессиональных образовательных учреждений Пермского края стали участниками Всероссийских олимпиад профессионального мастерства по 7 специальностям и 7 профессиям, заняв призовые места в трех олимпиадах: 2-е место во Всероссийской олимпиаде по профессии «Портной», 2-е место во Всероссийской олимпиаде по специальности «Строительство и эксплуатация зданий и сооружений», 3-е место во Всероссийской олимпиаде по специальности «Пожарная безопасность».

Команда краевого государственного автономного образовательного учреждения среднего профессионального образования «Краевой колледж предпринимательства» стала абсолютным Чемпионом V Открытого финала Национального Чемпионата профессий и предпринимательских идей «Карьера в России».

Краевое государственное автономное образовательное учреждение среднего профессионального образования «Пермский базовый медицинский колледж» стало бронзовым призером Всероссийского конкурса лучших практик подготовки высококвалифицированных рабочих и специалистов среднего звена для экономики региона.

Команда Пермского края завоевала 3 медали на Национальном чемпионате профессионального мастерства по стандартам WorldSkills в Приволжском федеральном округе.

Получателями академической и социальной стипендий из средств бюджета Пермского края и стипендий Правительства Российской Федерации являются соответственно 16 896 обучающихся и 90 обучающихся профессиональных образовательных организаций края.

Средняя заработная плата педагогов и мастеров производственного обучения в 2014 году составила 28 402 руб.

Повышение качества высшего образования

Вопросы повышения качества высшего образования решаются посредством привлечения талантливой молодежи в пермские вузы.

Количество талантливых студентов, остающихся в Пермском крае, увеличивается ежегодно. В настоящее время 2677 студента пермских вузов («225-бальники») получают дополнительную стипендию губернатора. Сократилась до 15 % (в 2013 году – 20 %) доля «лучших» студентов (средний балл по ЕГЭ – от 75 баллов), уехавших из края.

Внесены изменения в законы, регулирующие выплаты дополнительных и именных стипендий студентам. С 1 сентября 2014 г. увеличен размер именной стипендии с 4715 до 5750 руб. и изменен период ее выплаты: ранее назначалась на календарный год, теперь – на учебный.

В 2014 году в крае работают 39 малых инновационных групп (МИГ), 23 малых инновационных предприятия, в работу которых вовлечены студенты, аспиранты, ученые.

Общие расходы на софинансирование программ развития Пермского национального исследовательского политехнического университета, Пермского государственного национального исследовательского университета и Пермского государственного гуманитарно-педагогического университета составили 220 млн. руб., средства направлены в том числе на развитие материально-технической базы.

В 2014 году показатели по выделению бюджетных мест остаются на уровне предыдущих лет (в 2012 году – 6802 места, в 2014 году – 7067).

Расширение культурных, творческих, досуговых и духовно-патриотических возможностей самореализации жителей Пермского края

С целью развития туристского потенциала Пермского края в 2014 году проведен конкурс инвестиционных проектов Пермского края в сфере туризма, создан укрупненный инвестиционный проект «Пермь Великая» (бюджет – 2,9 млрд. руб.), который по итогам федерального конкурса вошел в Реестр инвестиционных проектов субъектов Российской Федерации, включенных в состав мероприятий федеральной целевой программы «Развитие внутреннего и въездного туризма в Российской Федерации (2011-2018 годы)».

С целью улучшения туристской привлекательности Пермского края в 2014 году проведен комплекс мероприятий по продвижению Пермского края:

разработан официальный туристический логотип и брендбук Пермского края;

разработан туристический портал Пермского края www.visitperm.ru;

издана имиджевая полиграфическая продукция (туристские каталоги «Пермь Великая – край легенд» и «Пермь великая – край приключений», тираж 1400 штук; туристские карты городов Перми, Кунгура, Соликамска и Чердыни, тираж 600 штук);

организовано продвижение в средствах массовой информации – изготовлено и транслировано по телевидению 8 видеороликов о туризме в Пермском крае;

организовано участие делегации Пермского края (в том числе 20 туроператоров) в международной туристической выставке Exprotravel-2014 в г. Екатеринбурге;

начато издание журнала о туризме в Пермском крае Welcome to Perm на русском и английском языках (тираж 2000 экземпляров). Журнал распространяется бесплатно;

создано государственное автономное учреждение Пермского края «Туристский информационный центр».

В рамках приведения в нормативное состояние и устранения предписаний надзорных органов в 2014 году государственными учреждениями культуры и образовательными организациями в сфере культуры Пермского края проведены следующие мероприятия:

государственным краевым бюджетным учреждением культуры (далее – ГКБУК) «Пермская государственная ордена «Знак Почета» краевая универсальная библиотека им. А.М. Горького» проведены работы по сохранению объекта культурного наследия «Здание областной библиотеки им. А.М. Горького» 1966 г., расположенного по адресу: г. Пермь, ул. Ленина, д. 70, выполнен ремонт холла 4 этажа, разработана научно-проектная документация на установку лифтов и замены технологических подъемников, разработана проектная документация на установку автоматической системы пожаротушения;

Государственным бюджетным учреждением культуры «Пермская краевая детская библиотека им. Л.И. Кузьмина» проведены ремонтные работы системы отопления, кровли, помещений в здании памятника архитектуры и градостроительства «Дума городская» (1799-1842 гг.), расположенного по адресу: г. Пермь, ул. Сибирская, 11, заменены оконные блоки в здании книгохранения;

ГКБУК «Коми-Пермяцкая центральная национальная библиотека им. М.П. Лихачева» (филиал Коми-Пермяцкая детская библиотека им. А.Н. Зубова) проведен капитальный ремонт кровли, окон и отмостки;

красным государственным автономным учреждением культуры (далее – КГАУК) «Пермский академический Театр-Театр» проведен частичный ремонт кровли здания, расположенного по адресу: г. Пермь, ул. Ленина, 53, работы по автоматизации станции пожаротушения здания, капитальный ремонт коридоров 1-го и цокольного этажей, лестничных клеток;

КГБУК «Пермский государственный ордена Трудового Красного Знамени академический театр оперы и балета им. П.И. Чайковского»

проведены ремонтные работы по устранению предписаний органов Госпожнадзора в зданиях по адресам: г. Пермь, ул. Пушкина, 9, ул. Петропавловская, 25а;

КГАУК «Пермский государственный краевой киноцентр «Пермкино» выполнены работы по ремонту системы отопления производственного здания кинопроката (корпуса 1, 2, 3), расположенного по адресу: г. Пермь, ул. Пионерская, 17;

КГАУК «Пермский дом народного творчества» выполнен капитальный ремонт в здании, расположенном по адресу: г. Пермь, ул. Советской Армии, 4;

ГАУК «Пермская краевая филармония» выполнен ремонт кровли над фойе в большом зале филармонии по адресу: г. Пермь, ул. Куйбышева, 14; проведена огнезащитная обработка деревянных конструкций кровли памятника истории и культуры «Доходный дом Т.И. Белова», расположенного по адресу: г. Пермь, ул. Советская, 69;

государственным бюджетным учреждением культуры (далее – ГБУК) «Коми-Пермяцкий этнокультурный центр» проведены работы по замене оконных блоков в здании, расположенном по адресу: г. Кудымкар, ул. Студенческая, 9; а также работы по капитальному ремонту туалетных комнат;

государственным бюджетным профессиональным образовательным учреждением «Березниковское музыкальное училище» (колледж) произведена замена существующих деревянных оконных блоков на оконные блоки из ПВХ профилей в здании, расположенном по адресу: г. Березники, ул. Льва Толстого, 78; проведены работы по ремонту системы водоснабжения и водоотведения здания; выполнен капитальный ремонт учебных классов;

государственным бюджетным образовательным учреждением среднего профессионального образования «Чайковское музыкальное училище» выполнен капитальный ремонт системы водоснабжения и водоотведения, приточной системы вентиляции концертного зала в здании, расположенном по адресу: г. Чайковский, ул. Ленина, 63; выполнен капитальный ремонт учебных классов 4 этажа.

В рамках мероприятий по оснащению государственных учреждений культуры и образовательными организациями в сфере культуры Пермского края оборудованием и инвентарем приобретены для:

ГКБУК «Коми-Пермяцкий национальный ордена «Знак Почета» драматический театр им. М. Горького», КГАУ «Центр по реализации проектов в сфере культуры и молодежной политики», ГБУК «Коми-Пермяцкий этнокультурный центр» и ГАУК ПК «Мемориальный комплекс политических репрессий» – транспортные средства;

ГБУК «Пермская краевая специальная библиотека для слепых» – малотиражный издательский комплекс;

ГКБУК «Коми-Пермяцкий национальный ордена «Знак Почета» драматический театр им. М. Горького» – рояль;

КГАУК «Пермский дом народного творчества» – кресла для зрительного зала;

ГАУК «Пермская краевая филармония» – специальное оборудование для виртуального зала;

ГКБУК «Пермский краеведческий музей» – выделены средства на создание селенитовой комнаты.

Ведется реализация следующих инвестиционных проектов:

строительство новой сцены Пермского академического театра оперы и балета им. П.И. Чайковского и приспособление существующего здания для современного использования;

здание Пермской государственной художественной галереи;

приспособление здания Речного вокзала для современного использования;

реконструкция сценического комплекса большого зрительного зала и реставрация здания государственного краевого учреждения культуры «Пермский академический Театр-Театр», г. Пермь;

зоопарк в г. Перми;

реконструкция Пермского музыкального колледжа.

С целью укрепления материальной базы учреждений культуры на местах и восстановления инфраструктуры учреждений культуры сельских районов и малых городов в 2014 году краевыми учреждениями культуры для ведения уставной деятельности муниципальных учреждений культуры передано в муниципальную собственность 10 баянов и 1 рояль.

В рамках соглашения об экономическом и социальном сотрудничестве между Правительством Пермского края и ОАО «ЛУКОЙЛ» в 2014 году были построены и введены в эксплуатацию культурно-досуговые учреждения в следующих муниципальных районах Пермского края: Куединском (с. Ошья) – 10 сентября 2014 г., Октябрьском (с. Ишимово) – 8 октября 2014 г., Уинском (с. Барсай) – 16 августа 2014 г., Чернушинском (с. Бедряж) – 10 сентября 2014 г.

В 2014 году введен в эксплуатацию Коми-Пермяцкий драматический театр им. М. Горького, г. Кудымкар Коми-Пермяцкого округа.

Министерством культуры, молодежной политики и массовых коммуникаций Пермского края в 2014 году был направлен в Министерство культуры Российской Федерации большой объем документации для регистрации объектов культурного наследия в Едином государственном реестре объектов культурного наследия (памятников истории и культуры)

народов Российской Федерации (2012 год – 0, 2013 год – 360, 2014 год – 561). Так, в Едином государственном реестре объектов культурного наследия (памятников истории и культуры) народов Российской Федерации по итогам года зарегистрировано 270 объектов культурного наследия, расположенных на территории Пермского края.

Также, в 2014 году Министерством культуры, молодежной политики и массовых коммуникаций Пермского края проведена самая большая по сравнению с предыдущими годами работа по подготовке землеустроительной документации (2012 год – 247 пакетов документов, 2013 год – 98, 2014 год – 741), при этом сохранились общие темпы работ по разработке проектов границ территорий объектов культурного наследия и их утверждению.

Кроме того, проведена большая работа по установлению зон охраны объектов культурного наследия. Так, если в 2013 году зоны охраны были установлены в отношении 1 объекта культурного наследия, в 2014 году их было уже 109.

В 2014 году вновь возобновлены работы по сохранению объектов культурного наследия (в 2013 году их финансирование за счет средств бюджета Пермского края не осуществлялось), проведены работы в отношении 12 памятников.

Впервые за весь период работы государственного органа по охране объектов культурного наследия в 2013-2014 годах проведены работы по выявлению объектов культурного наследия. Так, в 2013 году выявлено 4 объекта культурного наследия, в 2014 году – 3.

С целью поддержки социокультурных инициатив населения Пермского края Министерством культуры, молодежной политики и массовых коммуникаций Пермского края начиная с 2010 года проводятся отборочные конкурсы, по итогам которых проекты-победители получают финансовую поддержку из бюджета региона. Данная форма работы позволяет осуществлять финансирование профессиональных и любительских творческих коллективов на создание инновационных проектов, направленных на повышение качества работы учреждений культуры и расширения перечня услуг, предоставляемых ими. На сегодняшний день организуются и ежегодно проводятся конкурсы, направленные на:

- развитие культурно-досуговой сферы;
- модернизацию музейного дела;
- развитие библиотечного дела;
- развитие театрального искусства;
- развитие художественного образования;

развитие гастрольной деятельности профессиональных коллективов на региональном, российском и международном уровне;

развитие гастрольной деятельности любительских коллективов на региональном, российском и международном уровне.

Поддержка культурных инициатив юридических лиц любой организационно-правовой формы, а также поддержка физических лиц осуществляется на конкурсной основе с использованием механизмов привлечения экспертного сообщества, определяющего целесообразность организационной и финансовой поддержки предлагаемых творческих проектов. На сегодняшний день при Министерстве культуры, молодежной политики и массовых коммуникаций Пермского края функционируют три экспертных совета: «Пермская библиотека», «Возрождение исторической памяти Пермского края» и «Арт-резиденция».

С 2007 года реализуется проект «Пермский край – территория культуры», который стимулирует создание в муниципальных образованиях Пермского края инновационных социокультурных проектов, развитие современного менеджмента в сфере культуры, поддержку инициатив на конкурсной основе.

Осуществляется поддержка творческих союзов Пермского края.

На территории Пермского края ежегодно реализуется ряд фестивальных мероприятий краевого и муниципального уровня, основной концептуальной задачей которых является поддержка творческих инициатив. В основу работы педагогических коллективов детских музыкальных, художественных школ и детских школ искусств города Перми и Пермского края в работе с детьми положены следующие направления деятельности:

1. Диагностика художественной одаренности ребенка;
2. Создание условий для максимального развития личности ребенка, его самореализации, ориентации на нравственные ценности, профессионализм, творческую направленность, здоровьесбережение (модернизация образовательных программ, создание насыщенной творческой среды, создание новых образовательных структур, организация персональных выставок и концертов одаренных учащихся, создание комплексных творческих проектов, создание и развитие постоянно действующих творческих коллективов);
3. Использование индивидуальных форм дополнительной работы с одаренными детьми как реализация принципа индивидуализации образовательного процесса, направленного на развитие ребенка в соответствии с его задатками, возможностями, работоспособностью;
4. Повышение квалификации педагогов как фактор повышения качества образовательного процесса по работе с одаренными детьми;

5. Работа с родителями, направленная на формирование правильного отношения к способностям ребенка, оказание помощи и поддержки ребенка в раскрытии его одаренности (беседы, консультации, показы);

6. Развитие материальной базы (обновление фондов библиотек, развитие медиатек, приобретение новых музыкальных инструментов, оборудования для различных видов прикладного творчества, интерактивных досок, компьютерных музыкальных систем, электронных инструментов и т.д.).

Основные направления работы по поддержке одаренных детей на уровне муниципалитетов в 2014 году:

проведение муниципальных конкурсных мероприятий, выставок, отчетных и «афишных» концертов;

финансовое и организационное обеспечение участия детей в региональных, всероссийских и международных конкурсах;

назначение муниципальных стипендий для одаренных детей;

выезды в краевой центр для посещения концертов профессиональных исполнителей, театральных спектаклей;

предоставление путевок одаренным детям для летнего отдыха в качестве поощрения за достигнутые результаты. В рамках конкурса, направленного на развитие гастрольной деятельности профессиональных коллективов на региональном, российском и международном уровне, приоритетными проектами стали следующие:

- участие Пермского академического Театра-Театра и Пермского академического театра оперы и балета на фестивале «Золотая маска»;

- участие Коми-Пермяцкого театра в XII фестивале театров малых городов России, г. Коломна Московской области, в X Международном фестивале финно-угорских народов «Майатул», г. Йошкар-Ола, в первом фестивале театров Приволжского федерального округа, г. Оренбург;

- участие муниципального бюджетного учреждения искусства «Чайковский театр драмы и комедии» на международном фестивале «Славянские встречи», г. Брянск;

- участие муниципального бюджетного учреждения культуры (далее – МБУК) «Молодежная студия-театр «Доминанта», в XI фестивале-семинаре детской театральной педагогики «Пролог-Весна 2014» г. Москва, в международном фестивале любительских театров «Вильнюсская рампа»;

- участие муниципального автономного учреждения культуры «Балет Евгения Панфилова» в международном фестивале современной хореографии г. Витебск (Белоруссия);

- участие муниципального бюджетного учреждения культуры «Театр «У Моста» в ежегодном всероссийском театральном фестивале «Золотая

провинция» (г. Кузнецк) и Международном фестивале «Молодые театры России» (г. Омск).

Благодаря целенаправленной деятельности культурно-досуговых учреждений по развитию всех видов, жанров и форм любительского художественного творчества, сохранению нематериального культурного наследия на 1 января 2015 года в Пермском крае работают 6179 формирований самодеятельного народного творчества с числом участников 87717 человек. 72,9 % от общего числа коллективов любительского творчества действуют в сельской местности, число участников в них составляет 63,2 % от общего числа участников самодеятельного творчества. Сегодня существуют творческие объединения всех жанров и видов любительского (самодеятельного) творчества. Число зрителей, побывавших на культурно-досуговых мероприятиях, составило 9 730 076 человек, в том числе на платной основе 1 584 078 человек.

12 творческих коллективов муниципальных и краевых учреждений культуры профинансированы в рамках конкурса, направленного на развитие гастрольной деятельности любительских коллективов на региональном, российском и международном уровне.

Кроме того, в рамках проекта «Доброволец Прикамья» созданы добровольческие центры в 5 муниципальных образованиях (г. Лысьва, Кишертском муниципальном районе, г. Краснокамск, г. Березники, г. Чайковский, г. Пермь). Муниципальные образования были выбраны по результатам конкурса.

В 2014 году в рамках мероприятия «Дни культуры Пермского края» творческие коллективы Пермского края приняли участие в международных культурных мероприятиях:

участие ансамбля «Шондїбан» в X Международном фестивале народной музыки «Кантеле», Республика Карелия;

Джем-сейшн Россия – Германия (совместно с немецким культурным центром им. Гете);

участие солистки-органистки Пермской краевой филармонии Е. Камянской в концерте органной музыки в Церкви Святого Карла (Швейцария, Ленцерхайде) в рамках международного музыкального фестиваля «MITTWOCH ABENDS»;

показ артистами балета и оркестра Пермского театра оперы и балета 31 спектакля в 18 городах Франции;

выездные гастролы солистов оперы, хора Musicaeterna Пермского театра оперы и балета на территории Германии, Греции, Португалии, Франции.

Общее количество музейных предметов основного фонда на конец 2014 года – 1 163 301 единиц (в начале 2014 г. составляло 1 151 170 единиц,

увеличение музейных предметов составило – 12 131 ед.), из них 411 916 единиц представлены зрителю через выставки, экспозиции в музеях, выставки, экспозиции вне музеев, виртуальные экспозиции, сайты.

Увеличен объем передвижного фонда ведущих российских музеев для экспонирования произведений искусства в музеях и галереях малых и средних городов России, в 2014 году количество предметов основного и научно-вспомогательного фондов, которые экспонировались, составило 995 единиц.

Отмечается ежегодное увеличение количества проведенных выставочных проектов: 2012 год – 861, 2013 год – 885, 2014 год – 1207.

Число посещений музейных учреждений (посетители музеев по билетам платным и бесплатным, в том числе массовых мероприятий, посетители официальных сайтов и страниц музеев в сети Интернет, посетители фондов, архивов, библиотек музеев) за 2014 года – 2 350 625 человек (средняя численность населения Пермского края в 2014 году по данным Пермьстата 2 634 500 тыс. человек), что составляет 0,8 % на одного жителя в год.

В целях надлежащего содержания имущественного комплекса музея «Пермь-36», контроля за расходованием средств бюджета Пермского края, выделяемых на функционирование учреждения, распоряжением Правительства Пермского края от 25 марта 2014 г. № 60-рп создано государственное автономное учреждение культуры Пермского края «Мемориальный комплекс политических репрессий», которое осуществляет свою деятельность на основании государственного задания, утверждаемого Министерством культуры, молодежной политики и массовых коммуникаций Пермского края.

Вовлечение молодежи Пермского края в социально-экономические процессы

С целью вовлечения молодежи в социально-экономические процессы края на территории Пермского края реализован ряд проектов.

Проект «Тетрадка дружбы». В рамках проекта формируется постоянная команда молодежных лидеров, развивающая проект в регионе на добровольческих началах. Участники данного проекта становятся руководителями его направлений, обучают волонтерские отряды фандрайзингу, командообразованию, особенностям добровольческой деятельности. Участники проекта создают школьные волонтерские отряды, открывают добровольческие объединения в вузах, лидеры школьного добровольчества помогают в работе региональных центров добровольчества.

На сегодняшний день в Пермском крае работает 8 ресурсных центров данного проекта (г. Пермь, г. Березники, Большесосновский, Красновишерский, Краснокамский, Ильинский, Нытвенский, Чусовской муниципальные районы).

Проект «Край равных возможностей» реализуется с целью интеграции в общество молодых людей, оказавшихся в трудной жизненной ситуации. Проект реализуется на территории Карагайского, Краснокамского, Нытвенского, Юсьвинского муниципальных районов и в городе Перми. В план реализации проекта включены еженедельные кружки по направлениям (театральное, музыкальное, прикладное творчество, иностранный язык), обучающий семинар добровольческим навыкам, еженедельные собрания добровольческого отряда, ежеквартальное проведение добровольческих акций, творческих мероприятий, участие в краевых мероприятиях. Еженедельно через социальные сети размещается информация о проблемах социализации молодых людей с инвалидностью, также новости проекта ежемесячно размещаются на региональном портале о добровольчестве и благотворительности в Пермском крае.

Проект «Доброволец Прикамья» реализуется с целью мотивации молодых людей к оказанию помощи, проявлению действенной инициативы в решении проблем людей, нуждающихся в помощи в Пермском крае. В рамках проекта в 6 муниципальных образованиях созданы локальные добровольческие центры (г. Лысьва, Кишерт, г. Краснокамск, г. Березники, г. Чайковский, г. Пермь).

Проект «Молодежно-студенческие отряды и трудовые бригады» направлен на решение проблемы подготовки кадров для предприятий, работающих в сферах строительства, сельского хозяйства, педагогики и обслуживания, а также позволяет молодежи самореализоваться, получить практические навыки работы. Студенческие отряды Пермского края работают на различных объектах своего региона и Российской Федерации. Всего в 2014 году трудоустроено около 4000 студентов. Работа была организована по различным направлениям деятельности: отряды строителей, вожатые, сервисные отряды, отряды механиков сельскохозяйственной техники и другие.

Проект «Патриот Прикамья» реализуется с целью развития системы духовно-нравственного, гражданского и патриотического воспитания детей и молодежи Прикамья, координации и мобилизации ресурсов ведомств и общественных организаций Пермского края. Создано государственное автономное учреждение «Пермский краевой центр военно-патриотического воспитания и подготовки граждан (молодежи) к военной службе», работающее по следующим направлениям:

информационно-методическое направление, в рамках которого проводятся круглые столы по вопросам патриотического воспитания молодежи, курсы повышения квалификации для специалистов сферы патриотического воспитания, конференции по вопросам патриотического воспитания, подготовка и издание методических материалов, обобщающих передовой опыт в патриотическом воспитании мониторинг по патриотическому воспитанию

в Пермском крае, подготовка итогового отчета, формирование рейтинга территорий Пермского края;

круглогодичные сборы допризывной молодежи. В рамках данного направления (с целью подготовки молодежи к военной службе) проводятся 5-дневные военно-полевые сборы допризывной молодежи в течение всего учебного года по программе разработанной и согласованной Военным комиссариатом и ДОСААФ России по Пермскому краю. На сборах молодые прикамцы познают основы тактической, строевой, огневой, физической подготовки, знакомятся с армейским бытом и воинским уставом. В вечернее время для них организуется досуговая программа (встречи с ветеранами локальных войн, просмотры отечественных фильмов, дискуссии и т.п.) В сборах принимают участие школьники, учащиеся учреждений начального и среднего профессионального образования Пермского края. Так, в 2014 году в сборах приняли участие 4 800 допризывников из всех 48 муниципальных образований Пермского края;

краевые мероприятия патриотической направленности. В рамках этого направления реализуется целый спектр мероприятий патриотической направленности для молодежи Прикамья. В проведении мероприятий участвуют ведомства и учреждения отрасли культуры, образования, спорта, Администрация губернатора Пермского края, краевой военный комиссариат, общественные организации. Причем, мероприятия не только носят военно-патриотический характер, но и направлены на формирование гражданских патриотических чувств молодежи. Всего в регионе проводится более 30 мероприятий, в том числе:

- краевой День призывника «Наша слава – Российская держава!»;
- поддержка деятельности поисковых отрядов;
- конкурсы и фестивали исполнителей патриотической песни;
- краевая военно-патриотическая игра «Зарница»;
- краевое мероприятие «Письмо солдату».

Всего мероприятиями патриотической направленности в 2014 году охвачено более 20 тыс. человек.

Повышение социального благополучия семей с детьми

В Пермском крае проводится ряд мероприятий с целью поддержки семей, имеющих трех и более детей.

1. Выдача сертификатов на региональный материнский капитал при рождении третьего и последующих детей. В 2014 году сертификаты на региональный материнский капитал получили 3453 человека.

2. Назначение ежемесячной денежной выплаты на третьего ребенка или последующих детей, рожденных после 31 декабря 2012 г. (согласно Закону

Пермского края от 7 ноября 2012 г. № 117-ПК «О внесении изменений в Закон Пермской области «Об охране семьи, материнства, отцовства и детства»). В 2014 году ежемесячная денежная выплата при рождении третьего и последующих детей назначена на 5185 детей, рожденных в 2013 году, и 4561 ребенка, рожденного в 2014 году. Всего выплаты получили 9746 человек.

3. Предоставление многодетным семьям земельных участков в собственность бесплатно. В 2014 году земельные участки предоставлены 6893 семьям (59 % от общего числа семей, стоящих на учете, при плановом показателе 55 %).

4. Дополнительное предоставление сверх установленного объема 150 куб. м леса или денежной компенсации на возмещение затрат на заготовку, транспортировку и распиловку древесины, приобретенной по договору купли-продажи лесных насаждений для собственных нужд, покупку пиломатериалов. В 2014 году 532 многодетные семьи заключили договоры купли-продажи древесины для использования при капитальном ремонте или реконструкции индивидуального жилого дома.

В результате всесторонней поддержки семей, имеющих детей, количество третьих и последующих детей, родившихся в семьях Пермского края, в 2014 году, по данным органов ЗАГС, составило 7159 человек.

Еще одной значимой мерой поддержки семей с детьми является обеспечение жильем молодых семей в рамках государственной программы «семья и дети Пермского края». Обеспечение жильем молодых семей на территории Пермского края осуществляется по двум направлениям (механизмам реализации):

софинансирование мероприятий в рамках участия Пермского края в реализации подпрограммы «Обеспечение жильем молодых семей» федеральной целевой программы «Жилище» на 2011-2015 годы, утвержденной постановлением Правительства Российской Федерации от 17 декабря 2010 г. № 1050. Размер социальной выплаты составляет 30 % (семьи без детей) и 35 % (семьи с детьми, в том числе неполные семьи) расчетной стоимости жилья;

предоставление участникам программы социальных выплат за счет средств краевого бюджета в размере 10 % расчетной (средней) стоимости жилья, которую, в отличие от федерального направления, можно направить на приобретение жилья путем участия в долевом строительстве многоквартирного жилого дома, на реконструкцию имеющегося индивидуального жилого дома, а также на погашение жилищного кредита без ограничения срока заключения данного кредита.

Общее количество молодых семей, получивших социальные выплаты в 2014 году, составило 1047, из них 654 по федеральному направлению, 393 – по краевому.

Также молодым семьям в случае рождения ребенка в течение двух лет с момента улучшения жилищных условий предоставляется дополнительная социальная выплата. В рамках федерального направления размер дополнительной социальной выплаты составляет 5 % средней (расчетной) стоимости жилья, в рамках краевого – в размере предоставленной ранее социальной выплаты.

Дополнительные социальные выплаты в 2014 году получили 265 семей на сумму более 36,6 млн. руб. Активизируется процесс передачи неиспользуемых земель, находящихся в федеральной собственности, в муниципальную собственность для предоставления их многодетным семьям.

По итогам 2014 года 59 % поставленных на учет многодетных семей обеспечены земельными участками. Реализация Закона Пермского края от 29 февраля 2012 г. № 5-ПК «О дополнительных мерах социальной поддержки семей, имеющих детей» предусматривает выплату женщинам, родившим третьего или каждого последующего ребенка в 2011-2015 годах, регионального материнского капитала. В 2014 году выдано 3453 сертификата на региональный материнский капитал, 3305 семей его реализовали.

В рамках государственной программы «Семья и дети Пермского края» реализуются мероприятия по обеспечению жильем детей-сирот, детей, оставшихся без попечения родителей.

В течение 2014 года жилыми помещениями обеспечено 477 детей-сирот и детей, оставшихся без попечения родителей, лиц из числа детей-сирот и детей, оставшихся без попечения родителей, в том числе 470 человек по договорам найма жилых помещений специализированного жилищного фонда (не реализовали право 1889 человек).

Невыполнение планового показателя связано с тем, что в 2014 году были заключены государственные контракты на приобретение жилых помещений в строящихся жилых домах со сроком ввода в эксплуатацию в 2015 году.

На решение проблем по сокращению срока заселения жилых помещений детьми-сиротами в настоящее время направлена работа государственного краевого казенного учреждения Пермского края по управлению жилыми помещениями специализированного жилищного фонда для детей-сирот.

Поддержка материнства и детства. Формирование среды, дружественной к семье и детям

Опора на повышение социального благополучия, развитие общественной активности, собственной активности родителей и детей в улучшении

социальной среды стала ключевым звеном государственной программы «Семья и дети Пермского края», утвержденной постановлением Правительства Пермского края от 3 октября 2013 г. № 1322-п.

Истекший год стал годом знаковых мероприятий общественно-государственного партнерства в данном направлении.

В 2014 году выросло до 12 число ассоциаций замещающих семей (в 2013 году их было 8) и подписан Меморандум об учреждении Ассоциации замещающих семей Пермского края, которая будет представлять интересы данных семей в органах государственной власти и местного самоуправления, способствовать повышению их статуса.

21 ноября 2014 года состоялся Первый краевой семейный форум, который собрал более 900 участников и стал крупнейшей за последние годы коммуникативной площадкой, местом встречи власти, бизнеса, некоммерческого сектора и активной части семейного сообщества Пермского края. Форум планируется проводить ежегодно, он призван стать механизмом, стимулирующим развитие семейной политики в крае.

В рамках государственной программы «Семья и дети Пермского края» реализуются меры поощрения и поддержки многодетных семей, успешно воспитывающих детей. Почетным знаком «За достойное воспитание детей» с денежным поощрением в размере 100 тыс. руб. в 2014 году награждено 15 семей, воспитывающих пятерых и более детей. В ноябре 2014 года состоялся традиционный краевой конкурс «Лучшая многодетная семья года», 5 семей стали победителями, получили почетный знак и единовременную денежную выплату в размере 200 тыс. руб.

С целью выявления и поощрения социально активных приемных семей, утверждения приоритета семейного воспитания детей, распространения положительного опыта семейных отношений в замещающей семье проведен традиционный краевой конкурс «Лучшая замещающая семья». Для приемных родителей, ставших победителями финала фестиваля (1, 2, 3 место), учреждена награда – почетный нагрудный памятный знак «Лучшая приемная семья». Участникам выплачивается денежная премия губернатора Пермского края, призовой фонд составляет 240 тыс. руб. Награждение победителей 2014 года состоялось в рамках Краевого семейного форума. Участниками конкурса стали 48 приемных семей, победителями признаны 3 семьи.

В 2014 году ставилась задача сохранения кровной семьи, проведения работы по восстановлению родителей в родительских правах. В результате достигнуто снижение числа родителей, лишенных родительских прав, на 21 %, количество родителей, восстановившихся в родительских правах, выросло на 28 %. С 26 до 82 человек выросло число родителей, в отношении которых

суды после реабилитации отменили решения об ограничении в родительских правах.

За 2014 год более чем в 2,5 раза увеличилось количество детей-инвалидов, устроенных в замещающие семьи (2013 г. – 28, 2014 г. – 76).

Показательной является работа государственного казенного учреждения Пермского края «Межведомственный центр помощи детям, оставшимся без попечения родителей». В результате реализации инновационного проекта в данном учреждении активно идет процесс снижения социальной депривации детей: по данным педагогического и медицинского мониторинга, активное развитие личности зафиксировано у 74 % воспитанников. Наблюдается положительная динамика лечения тяжелых хронических и врожденных расстройств здоровья.

В 2,5 раза выросло количество воспитанников, переданных на воспитание в семьи, с тяжелыми хроническими и врожденными расстройствами здоровья.

С целью профилактики возникновения трудной жизненной ситуации среди детей-сирот, детей, оставшихся без попечения родителей, лиц из их числа, в Пермском крае осуществляется постинтернатное сопровождение выпускников интернатных учреждений и замещающих семей в возрасте от 16 до 23 лет. Согласно договору о постинтернатном сопровождении выпускникам оказывается содействие в получении образования, трудоустройстве, защите и обеспечении реализации права на жилое помещение, приобретении навыков адаптации в обществе, организации досуга, обеспечении физического, психического, нравственного и духовного развития.

К договору прилагается индивидуальный план сопровождения, который учитывает особенности выпускника, его проблемы, требующие решения в ходе сопровождения.

В 2014 году договоры о сопровождении заключили 80 % выпускников организаций для детей-сирот и детей, оставшихся без попечения родителей, и замещающих семей.

Сохраняются положительные тенденции в сфере отдыха и оздоровления детей. В 2014 году на территории Пермского края функционировало 1756 оздоровительных организаций, из них: 46 загородных, 19 санаторных, 1175 лагерей дневного пребывания, 231 лагерь труда и отдыха, 257 палаточных лагерей (в том числе 40 стационарных палаточных), 28 профильных лагерей с круглосуточным пребыванием детей.

В 2014 году количество действующих загородных лагерей в Пермском крае увеличилось до 46 (2013 год – 45). Увеличился охват детей отдыхом и оздоровлением – с 96,5 % в 2013 году до 96,6 % в 2014 году. Улучшение качества оздоровительных услуг для детей подтверждает выраженный оздоровительный эффект у 92 % детей.

Отмечается улучшение состояния материально-технической базы детского отдыха и оздоровления: в 2014 году все загородные детские лагеря с первого предъявления приняты надзорными органами.

С целью развития материально-технической базы лагерей, создания безопасных условий и повышения качества предоставляемых услуг в соответствии с постановлением Правительства Пермского края от 23 июня 2014 г. № 517-п «Об утверждении Порядка предоставления в 2014-2016 годах субсидии из бюджета Пермского края на развитие материально-технической базы: создание безбарьерной среды, оснащение медицинских кабинетов и пищеблоков» предоставляются субсидии из бюджета Пермского края на создание современных медицинских кабинетов в загородных лагерях отдыха и оздоровления детей: приобретение минимального набора мебели, оборудования и инвентаря с целью получения медицинской лицензии, замена технологического оборудования пищеблоков, создание безбарьерной среды: проведение ремонтных работ в зданиях загородного лагеря отдыха и оздоровления детей и оснащение их специальными приспособлениями для обеспечения оздоровления детей-инвалидов с заболеваниями опорно-двигательного аппарата, приобретение мебели, оборудования и инвентаря для детей с ограниченными возможностями здоровья, расширение их инфраструктуры. В результате в 2014 году получили лицензию на медицинскую деятельность 11 лагерей.

Семейные клубы и консультационные центры

На территории Пермского края действует 127 семейных клубов, которые объединяют порядка 1500 семей. Основными направлениями деятельности семейных клубов являются:

- оказание психолого-педагогической помощи родителям в вопросах воспитания, творческого, физического развития и оздоровления детей;
- вовлечение семей в общественно-полезную деятельность;
- пропаганда семейных ценностей;
- пропаганда здорового образа жизни семей;
- организация совместного семейного досуга.

С целью создания условий для проявления различных форм социальной активности семей в соответствии с постановлением Правительства Пермского края от 11 июля 2014 г. № 609-п «Об утверждении Порядка предоставления субсидий из бюджета Пермского края некоммерческим организациям в рамках реализации мероприятия по поддержке семейных клубов и консультационных центров» Министерство социального развития Пермского края предоставляет субсидии социально ориентированным некоммерческим организациям. В 2014 году субсидии предоставлены 10 некоммерческим организациям. Средства субсидии были направлены на финансовое обеспечение следующих

затрат: оплата труда специалистов, издание и тиражирование печатных материалов, приобретение канцтоваров, игрушек для детей, призов для победителей и участников мероприятий, расходных материалов.

Обеспечение доступности социально-психологических услуг для семей с детьми

С целью обеспечения доступности и повышения качества оказания социально-психологических услуг для семей с детьми, нуждающихся в психологической помощи, предотвращения жестокого обращения с несовершеннолетними Министерством социального развития Пермского края предоставляется субсидия на создание и поддержку краевого ресурсного центра по работе с семьями (постановление Правительства Пермского края от 22 октября 2014 г. № 1212-п «Об утверждении Порядка определения объема и предоставления в 2014-2016 годах субсидии из бюджета Пермского края некоммерческой организации, не являющейся государственным (муниципальным) учреждением, на создание и поддержку краевого ресурсного центра по работе с семьями»).

В 2014 году субсидия предоставлена АНО «Региональный Центр «ВЕКТОР». На средства субсидии реализован ряд мероприятий.

1. Проведено обучение специалистов субъектов профилактики технологиям работы с семьями группы риска и находящимися на ранней стадии кризиса, в том числе по вопросам предупреждения жестокого обращения в семье по двум образовательным модулям.

В рамках образовательного модуля «Технологии межведомственного и межсекторного взаимодействия по выявлению случаев нарушения прав детей и жестокого обращения и организации работы с семьей и ребенком» обучено 300 специалистов из 30 территорий Пермского края; в рамках образовательного модуля «Базовые навыки работы с семьей, находящейся на ранних этапах кризиса» обучено 200 специалистов из 34 территорий Пермского края.

2. Реализован проект по внедрению службы социального патронажа семьи. Служба социального патронажа оказывает комплекс взаимосвязанных профилактических и поддерживающих услуг для семей, переживающих семейный кризис или трудную жизненную ситуацию, направленных на купирование семейного кризиса, восстановление ресурсов семьи и сохранения детей в кровных семьях. Услуги были оказаны 2 целевым группам семей: семьям с детьми, посещающими школы в территориях Пермского края и имеющим ранние признаки семейного кризиса, нарушения прав детей, риска жестокого обращения с ребенком (услуги получили 40 семей); многодетные семьям, переживающим трудную жизненную ситуацию и нуждающимся в поддерживающих услугах (услуги оказаны 15 семьям).

Уже на первых этапах работы большинство семей отмечают улучшение внутрисемейных отношений.

3. С целью обеспечения качественного оказания услуг кризисным семьям для специалистов было организовано профессиональное супервизорское сопровождение. В реализации данного направления было задействовано 12 супервизоров различных уровней. Всего организовано 100 индивидуальных и групповых супервизий: для специалистов служб детского телефона доверия для руководителей и сотрудников социально ориентированных некоммерческих организаций (далее – СО НКО); для специалистов учреждений и ведомств системы защиты детства Пермского края.

4. Разработан и запущен Семейный портал Пермского края.

Семейный портал – это первая краевая социальная сеть, направленная на оказание помощи детям и семьям. Основная миссия новой интернет-площадки – создание удобного пространства для коммуникации всех сторон, заинтересованных в улучшении жизни семей Пермского края: активных родителей, некоммерческих и общественных организаций, объединений по интересам, инициативных граждан, представителей власти. На нем будут представлены полезные семьям сервисы и услуги. Уже сегодня с помощью технологии «видео-консультант» можно получить консультацию семейного психолога, Уполномоченного по правам ребенка в Пермском крае, представителей исполнительных органов государственной власти Пермского края и др.

Имеющаяся на Семейном портале интерактивная «Карта услуг» представляет ресурсы и социальные услуги, направленные на помощь семье, которые сегодня развиваются в территориях края.

Семейный портал создан как коммуникативный блог-платформа. В специальных рубриках или личных блогах представители СО НКО, общественных объединений, волонтерских движений могут размещать информацию о своих проектах, специалисты – рассказывать о профессиональных способах преодоления семейных проблем, родители – делиться друг с другом опытом воспитания детей и выхода из трудных жизненных ситуаций.

Для обеспечения доступности анонимной психологической помощи семьям с детьми в Пермском крае создан многоканальный краевой детский телефон доверия, по которому в круглосуточном режиме предоставляется психологическая, в том числе экстренная, помощь как детям, так и их родителям, другим родственникам, специалистам, работающим с семьями и детьми. Служба детского «телефона доверия» работает под единым общероссийским номером 8-800-2000-122.

Начиная с 2013 года из бюджета Пермского края ежегодно предоставляется субсидия на развитие службы «детский телефон доверия», организацию ее работы в круглосуточном режиме. В 2014 году субсидия на оказание психологической помощи, в том числе экстренной, по детскому «телефону доверия» выделена автономной некоммерческой организации «Региональный центр практической психологии и социальной работы «ВЕКТОР» (далее – АНО «ВЕКТОР»).

На «детский телефон доверия» АНО «ВЕКТОР» за 2014 год поступило 13 775 обращений, из них обработаны за счет выделенной субсидии 7 000 обращений, что составляет 85 % от общего количества обращений (16 210), поступивших на «детский телефон доверия», в службы, работающие в крае под единым номером (г. Пермь, г. Чусовой, г. Лысьва, г. Горнозаводск).

В 2014 году апробирована модель взаимодействия службы «детского телефона доверия» и психологов системы образования, прошедших переподготовку по оказанию очной кризисной помощи ребенку и его семье на территории его проживания. Услуги по кризисному консультированию получили более 100 семей Пермского края.

Оказание психологической помощи семьям, в которых ребенок подвергся насилию

Оказание психологической помощи семьям, в которых ребенок подвергся насилию, обеспечивается на базе краевого государственного автономного образовательного учреждения для детей, нуждающихся в психолого-педагогической и медико-социальной помощи «Центр психолого-медико-социального сопровождения № 3» г. Перми (далее – учреждение).

На базе учреждения создана Служба особого сопровождения (SOS) «Психологическая помощь детям и их родителям». Разработана и внедряется в экспериментальном режиме технология оказания психологической помощи детям, пострадавшим от преступлений против половой неприкосновенности, и их родителям (законным представителям).

В 2014 году психологическая помощь оказана 81 несовершеннолетнему и членам их семей из 103 обратившихся (22 случая находятся в работе).

Учреждение тесно сотрудничает со Следственным управлением Следственного комитета России по Пермскому краю, специалисты которого сопровождают ребенка в следственных действиях, участвуют в судебных заседаниях. Система взаимодействия отрабатывается в рамках совместных обучающих мероприятий.

С целью создания комфортного и безопасного реабилитационного пространства в 2014 году в учреждении оборудован специализированный кабинет для проведения психологических исследований и реабилитации

несовершеннолетних жертв насилия – так называемая «зеленая комната». Это дает уникальную возможность работать с ребенком, пережившим ситуацию насилия, не причиняя ему новых психологических травм в ходе проведения следственных мероприятий.

Психологические исследования пострадавшего ребенка проводят специально обученные сертифицированные психологи, имеющие право проведения следственных мероприятий. На текущий момент в Пермском крае работают 15 психологов, прошедших специальную подготовку. Доступность услуги обеспечивается во всех территориях Пермского края.

Профилактика подростковой преступности и социализация несовершеннолетних, совершивших правонарушения

С целью профилактики правонарушений и преступности среди несовершеннолетних за счет субсидии из бюджета Пермского края осуществляется поддержка краевого ресурсного центра профилактики противоправного поведения и сопровождения несовершеннолетних, находящихся в конфликте с законом (далее – ресурсный центр), согласно постановлению Правительства Пермского края от 28 августа 2014 г. № 891-п «Об утверждении Порядка определения объема и предоставления в 2014-2016 годах субсидии из бюджета Пермского края некоммерческой организации, не являющейся государственным (муниципальным) учреждением, на поддержку краевого ресурсного центра профилактики противоправного поведения и сопровождения несовершеннолетних, находящихся в конфликте с законом».

В рамках деятельности ресурсного центра, созданного на базе некоммерческого учреждения «Пермский образовательный научно-исследовательский центр авитальной активности», реализованы следующие мероприятия:

обучено 350 специалистов технологиям проведения профилактической работы по предупреждению правонарушений и авитальной активности несовершеннолетних;

проведен конкурс профессионального мастерства в сфере восстановительных технологий, в котором принял участие 41 специалист субъектов системы профилактики;

обеспечено сопровождение краевого методического интернет-портала «Ювенальная юстиция в Пермском крае» (среднемесячное количество посещений сайта составило 87);

проведена краевая конференция по внедрению восстановительных технологий специалистами системы профилактики и правонарушений несовершеннолетних. В конференции приняли участие 245 человек.

2. Формирование социально безопасной среды

С целью профилактики безнадзорности, социального сиротства несовершеннолетних, оказания помощи по преодолению трудной жизненной ситуации, социально опасного положения семьи обеспечивается оказание государственной услуги «Реабилитация семей и детей, находящихся в социально опасном положении» (далее – соответственно семья в СОП, несовершеннолетние в СОП).

Услуга предусматривает оказание семьям и несовершеннолетним в СОП социально-психологических услуг (диагностики, консультирование, коррекционные и развивающие занятия, групповые и индивидуальные тренинги), социально-бытовые услуги (социальный патронаж «домашний помощник»), социально-правовые услуги (оказание юридической помощи по оформлению документов).

По итогам 2014 года услуги оказаны 4 737 семьям в СОП (в том числе 235 семьям несовершеннолетних в СОП в возрасте от 14 до 18 лет) из 6 402 семей в СОП, состоявших в течение года на учете в муниципальных КДНиЗП. По итогам положительной реабилитации с учета КДНиЗП сняты с учета 1 145 семей, что составляет 54,5 % от общего количества семей, снятых с учета СОП (2 100).

В целом тенденция снижения семей в СОП сохраняется. За счет внедрения новых технологий число семей, находящихся в социально опасном положении, в сравнении с 2013 годом сократилось на 7,5 %, а количество детей – на 4 %. Количество несовершеннолетних в СОП, совершивших преступления повторно, снизилась на 33 %.

Количество мест для предоставления временного приюта гражданам, находящимся в трудной жизненной ситуации (далее – ТЖС), в 2014 году составило 420 в 13 территориях Пермского края, в том числе в 3 территориях Пермского края оказывалась услуга по предоставлению временного приюта женщинам и женщинам с детьми, находящимся в ТЖС на 32 места.

С целью повышения качества мероприятий по социальной адаптации граждан в ТЖС в 2014 году внедрена индивидуальная программа сопровождения (далее – ИПС) таких граждан в учреждения и организации, оказывающие государственную услугу по предоставлению временного приюта. ИПС включает в себя не только мероприятия по социальной адаптации, но и сопровождение гражданина после его нахождения в учреждении. Результатом этой работы стало уменьшение повторных обращений граждан в социальные службы. Показатель повторных обращений в 2014 году снизился до 28 % (в 2013 году составлял 42 %).

Учреждениями социального обслуживания Пермского края КГАУ СОН «Центр социальной адаптации» г. Перми (далее – ЦСА г. Перми),

КГАУ СОН «Центр социальной адаптации» г. Березники (далее – ЦСА г. Березники), КГАСУ СОН «Чайковский дом-интернат для престарелых и инвалидов» (далее – ДИПИ г. Чайковский) оказывается услуга «Предоставление временного приюта женщинам, женщинам с детьми, находящимся в трудной жизненной ситуации» (далее – учреждения, услуга).

В связи с востребованностью услуги на территории края количество койко-мест, предусмотренное для предоставления услуги, в 2014 году было увеличено в 2 раза и составило 32 койко-места, из них 16 – в ЦСА г. Перми, 10 – в ЦСА г. Березники, 6 – в ДИПИ г. Чайковский.

Услуга оказывается в условиях кризисных отделений помощи женщинам, женщинам с детьми, находящихся в ТЖС, в соответствии с Административным регламентом по предоставлению государственной услуги «Предоставление временного приюта женщинам, женщинам с детьми, находящимся в трудной жизненной ситуации», утвержденным приказом Министерства социального развития Пермского края от 24 января 2014 г. № СЭД-33-01-03-27.

Для предоставления услуг с клиентами подписывается договор, составляется индивидуальный план реабилитации, включающий социально-бытовые, социально-медицинские, социально-психологические, социально-педагогические, социально-правовые и социально-экономические услуги.

С целью решения проблем клиентов учреждениями социального обслуживания заключены соглашения о сотрудничестве с заинтересованными учреждениями и ведомствами согласно Регламенту межведомственного взаимодействия по сопровождению граждан, находящихся в трудной жизненной ситуации, утвержденному постановлением Правительства Пермского края от 12 декабря 2013 г. № 1746-п.

По итогам 2014 года охват услугой по временному приюту составил 77 женщин, в том числе 6 беременных женщин и 64 женщины с детьми (94 человека).

По характеру трудной жизненной ситуации 53 женщины поступили в результате психологического насилия в семье, 10 – физического насилия, 1 – сексуального насилия и 13 – по другим причинам (отсутствие жилья).

По результатам реабилитационной работы решены проблемы по восстановлению внутрисемейных связей – 57 человек, по трудоустройству – 16 человек, по жилью – 11 человек, по здоровью – 9 человек, восстановлению и оформлению необходимых документов – 38 человек, по устройству детей в образовательные учреждения – 4 человека, другие виды помощи (материальная помощь, устройство в дом-интернат престарелых и инвалидов) – 13 человек.

Следует отметить, что после выбытия из кризисного отделения и возвращения в семью при необходимости женщины переводятся на дневной

стационар (амбулаторно). Специалисты кризисных отделений продолжают курировать процесс адаптации выбывших клиентов: посещают семью по месту жительства, оказывают психологическую помощь, помогают решать другие насущные проблемы.

Так, по результатам 2014 года из 53 женщин, выбывших из кризисных отделений по результатам разрешения трудной жизненной ситуации, переведены на дневной стационар 22, т.е. 42 %.

Кроме того, во всех кризисных отделениях имеются телефоны доверия, работающие в круглосуточном режиме, для женщин, находящихся в трудной жизненной ситуации.

Социальное обслуживание

2014 год ознаменовался масштабной работой по подготовке к вступлению в силу Федерального закона от 28 декабря 2013 г. № 442-ФЗ «Об основах социального обслуживания граждан в Российской Федерации».

В целях приведения региональной нормативной базы в соответствие с новым федеральным законодательством принято 22 нормативных правовых акта, в том числе законы Пермского края: от 6 ноября 2014 г. № 395-ПК «Об установлении предельной величины среднедушевого дохода для предоставления социальных услуг бесплатно», от 8 декабря 2014 г. № 405-ПК «Об утверждении перечня социальных услуг, предоставляемых поставщиками социальных услуг». В течение всего года проводилась информационно-разъяснительная работа по основным положениям нового федерального закона среди населения, получателей социальных услуг: организация консультативных встреч, дискуссионных площадок, круглых столов с потенциальными поставщиками социальных услуг, представителями местного сообщества, общественных организаций, обучающих семинаров для специалистов территориальных управлений и работников организаций социального обслуживания.

В целях обеспечения организации социального обслуживания в соответствии с требованиями федерального законодательства приняты новые правила признания граждан нуждающимися в социальном обслуживании, составлении индивидуальной программы предоставления социальных услуг, а также на осуществление государственного регионального контроля (надзора) в сфере социального обслуживания. Уполномоченным органом по осуществлению контроля (надзора) определено Министерство социального развития Пермского края, создан отдел контроля, подготовлена необходимая нормативная база.

Формирование социально безопасной среды, реализация нового закона по социальному обслуживанию населения неразрывно связаны с повышением

профессиональной компетенции специалистов, социальных работников, руководителей.

Развитие кадрового потенциала и повышение квалификации работников государственных учреждений осуществляется в соответствии с планами в рамках методического сопровождения деятельности учреждений. В 2014 году повысили квалификацию более 200 сотрудников учреждений социального обслуживания. Уровень обеспеченности данных учреждений квалифицированными кадрами в 2014 году составил 97 %.

Наиболее оптимальным инструментом по оценке знаний, навыков и умений является аттестация работников. В 2014 году Министерством социального развития Пермского края разработана система аттестации работников подведомственных учреждений, которая предусматривает несколько этапов.

Первоначальным этапом является проведение аттестации руководителей учреждений на соответствие занимаемой должности, аттестация специалистов, квалификационные характеристики и трудовые функции которых были уточнены в связи с внедрением профессиональных стандартов. Министерством разработано Положение об аттестации руководителей государственных учреждений, которое согласовано с Краевым комитетом профсоюза работников государственных учреждений и общественного обслуживания

Проведен ежегодный краевой конкурс профессионального мастерства среди социальных работников учреждений социального обслуживания, подведомственных Министерству социального развития Пермского края, «Призвание – 2014», по итогам которого два участника направлены для участия во Всероссийском конкурсе профессионального мастерства, один из них занял призовое место.

На привлечение квалифицированных специалистов в социальную сферу непосредственно влияет повышение заработной платы работников учреждений. В соответствии с Указом Президента Российской Федерации от 7 мая 2012 г. № 597 «О мероприятиях по реализации государственной социальной политики» в Пермском крае реализуются мероприятия «дорожной карты» «Повышение эффективности и качества услуг в сфере социального обслуживания населения Пермского края (2013-2018 годы) по повышению заработной платы работников учреждений социального обслуживания населения. По состоянию на 1 января 2015 года доля средней заработной платы социальных работников от уровня средней по региону заработной платы составила 69,2 % (по данному показателю Пермский край занимает первое место в Приволжском федеральном округе).

«Доступная среда» и реабилитация инвалидов

В рамках государственной программы «Доступная среда. Реабилитация и создание условий социальной интеграции инвалидов Пермского края», утвержденной постановлением Правительства Пермского края от 3 октября 2013 г. № 1316-п, реализуются мероприятия по обеспечению беспрепятственного доступа инвалидов к социальной, транспортной, информационной инфраструктуре, а также мероприятия, направленные на реабилитацию и социальную интеграцию инвалидов.

Особое внимание уделено деятельности по формированию доступной среды: за 2014 год принято более 50 нормативных актов, направленных на совершенствование механизмов управления, формирование доступной среды; совместно с общественными организациями инвалидов сформирован Реестр объектов социальной инфраструктуры Пермского края, в который включено более 1500 наиболее приоритетных для инвалидов объектов социальной сферы, организована паспортизация и обследовано более 1000 объектов регионального и муниципального уровней, впервые организован конкурс «Доступная среда» среди муниципальных образований на лучшую организацию деятельности по созданию безбарьерной среды, победителями которого стали: г. Пермь, Чусовской, Соликамский муниципальные районы; совместно с Пермским краевым отделением Всероссийского общества инвалидов проведено обучение специалистов муниципальных образований и исполнительных органов государственной власти края по вопросам организации работы по формированию доступной среды, разработана «Карта доступности» и специальный портал для инвалидов.

В 100 объектах социальной сферы, здравоохранения, культуры, образования проведены ремонтно-строительные работы по их адаптации к безбарьерной среде; учреждения и организации оборудованы пандусами, поручнями, тактильными схемами и другими элементами доступности.

На указанные цели на условиях софинансирования в Пермский край направлены федеральные средства в размере 54,2 млн. руб.

В течение 2014 года стали доступны для маломобильных групп населения: 10 объектов социальной сферы; переоборудованы более 60 детских садов в г. Березники; установлены 39 светофоров, оборудованных звуковыми сигналами, остановочные пункты с соблюдением требований занижения бордюрного камня, поручней и прочего в г. Перми. Приобретены подъемники в краевую библиотеку имени А.М. Горького. Адаптивные работы проведены в Краевой филармонии.

В Пермскую специальную библиотеку для слепых приобретено малотиражное оборудование для издания специальной литературы для слабовидящих. Пандусами, поручнями, тактильными схемами оснащены

учреждения здравоохранения (ГБУЗ ПК «Городская клиническая больница № 2 им. Ф.Х. Граля», ГБУЗ ПК «Пермская краевая детская клиническая больница», ГБУЗ ПК «Пермский краевой госпиталь для ветеранов войн», ГБУЗ ПК «Пермский краевой онкологический диспансер»).

Все эти мероприятия позволили достичь и на 4,9 % перевыполнить показатель 2013 года «Доля инвалидов, положительно оценивающих уровень доступности приоритетных объектов и услуг в приоритетных сферах жизнедеятельности», который составил 36,7 % (при запланированных 35 %).

В рамках направления, связанного с повышением доступности и качества реабилитационных услуг, развитием системы реабилитации и интеграции инвалидов, принято постановление Правительства Пермского края от 29 мая 2014 г. № 418-п «Об утверждении Концепции мероприятий, направленных на развитие системы профилактики инвалидизации населения и реабилитации инвалидов на территории Пермского края, на 2014-2016 годы», разработан межведомственный план реализации указанной концепции.

В рамках деятельности, направленной на совершенствование механизмов реабилитации инвалидов, впервые разработаны и утверждены в 2014 году 10 программ реабилитации, позволяющие реализовать принцип индивидуального подхода и учета потребностей различных групп инвалидов, повысить качество оказания реабилитационных услуг.

На 17,5 % увеличилось количество инвалидов, получивших возможность пройти реабилитацию, в том числе на 19,6 % – количество детей-инвалидов.

Проведено 3 125 занятий по реабилитации детей-инвалидов методом иппотерапии, более 300 детей-инвалидов и лиц с ограниченными возможностями здоровья (по показаниям) бесплатно обеспечены техническими средствами реабилитации и реабилитационными услугами, не предусмотренными федеральным перечнем, 364 технических средств реабилитации и протезно-ортопедических изделий выданы взрослым и детям, не имеющим группы инвалидности, но по медицинским показаниям нуждающимся в их использовании. В КГАУ «Центр комплексной реабилитации инвалидов» закуплено более 25 единиц оборудования.

Проведено более 27 различных мероприятий в сфере культуры, спорта, туризма для инвалидов, направленных на их интеграцию с участием более 4000 человек. Издана тиражом 10 000 экземпляров специальная газета для инвалидов «Здравствуй» с целью обеспечения доступа к необходимой и важной для них информации; более 200 инвалидов, в том числе с нарушением зрения, прошли обучение и приобрели навыки работы на компьютере. Организован цикл телепередач, посвященных вопросам доступной среды, на телеканале «Ветта», издано более 21 000 брошюр, буклетов в помощь инвалидам, семьям с детьми-инвалидами.

Снижение уровня бедности и повышение социальной защищенности населения

В рамках государственной программы «Социальная поддержка граждан Пермского края», утвержденной постановлением Правительства Пермского края от 3 октября 2013 г. № 1321-п, предусмотрены меры социальной помощи и поддержки по адресному принципу, при этом особое внимание уделяется малоимущим гражданам и преодолению бедности населения.

С целью решения данной задачи реализуются мероприятия, направленные на оказание государственной социальной помощи малоимущим семьям и одиноко проживающим гражданам, оказавшимся в трудной жизненной ситуации, неработающим пенсионерам.

Исходя из адресности и нуждаемости граждан, проживающих на территории Пермского края, с целью стимулирования активных действий граждан по преодолению трудной жизненной ситуации, постановлением Правительства Пермского края от 18 июля 2014 г. № 630-п «О внесении изменений в постановление Правительства Пермского края от 24 декабря 2013 г. № 1804-п «О предоставлении государственной социальной помощи в форме социального пособия и натуральной помощи» определен порядок предоставления государственной социальной помощи на основании социального контракта.

Социальный контракт предусматривает обязательства как со стороны гражданина (малоимущей семьи), так и со стороны органа социальной защиты населения и заключается с целью стимулирования малоимущих семей (граждан) к активным действиям по преодолению трудной жизненной ситуации.

Оказание государственной социальной помощи на основании социального контракта направлено в том числе на осуществление индивидуальной предпринимательской деятельности, ведение личного подсобного хозяйства, поиск работы, иные мероприятия. Государственная социальная помощь на основании социального контракта в 2014 году оказана 750 семьям (100 % обратившимся).

Кроме того, в рамках мероприятий по оказанию государственной социальной помощи реализованы мероприятия по предоставлению гражданам социального пособия в особо трудной жизненной ситуации, при чрезвычайной жизненной ситуации, при жизненно необходимом дорогостоящем лечении и социального пособия в виде компенсации для возмещения неработающим гражданам части затрат на уплату страхового взноса. Всего в 2014 году социальное пособие предоставлено 1448 семьям, оказавшимся в трудной жизненной ситуации.

Меры социальной помощи и поддержки в 2014 году получили около 1 млн. человек. Доля малоимущих граждан, вышедших из трудной жизненной ситуации, от общего числа малоимущих граждан составила в 2014 году 21 % (плановый показатель на 2014 год – 21 %), что на 3 % превысило показатель 2012 года.

Размер пособия в связи с трудной жизненной ситуацией увеличен до 15,0 тыс. руб., в связи чрезвычайной ситуацией – до 100,0 тыс. руб. в зависимости от понесенного ущерба, определен размер натуральной помощи на приобретение товаров первой необходимости – до 50 % от величины прожиточного минимума, установленного в среднем по краю на семью в год.

За счет средств Пенсионного фонда Российской Федерации 81 семье неработающих пенсионеров оказана адресная материальная помощь в виде предоставления единовременной материальной помощи на частичное возмещение расходов по газификации жилых помещений, принадлежащих им на праве собственности и являющихся местом их жительства.

Также адресной мерой социальной поддержки является субсидия на оплату жилого помещения и коммунальных услуг гражданам, чьи расходы на оплату жилого помещения и коммунальных услуг превышают максимально допустимую долю в совокупном доходе семьи 22 %. В 2014 году субсидии предоставлены 33,1 тыс. семей.

3. Развитие сектора негосударственных, некоммерческих организаций в сфере оказания социальных услуг

Развитие сектора негосударственных некоммерческих организаций в сфере оказания социальных услуг является одним из приоритетных направлений.

На основании Закона Пермского края от 7 марта 2013 г. № 174-ПК «О поддержке социально ориентированных некоммерческих организаций» формируется государственный заказ на выполнение социально ориентированными некоммерческими организациями части социальных услуг, таких, как бесплатная юридическая помощь, психологическое консультирование отдельных категорий граждан и других. Создаются равные и прозрачные условия участия некоммерческих организаций в процедурах размещения государственного заказа. Государственной программой «Семья и дети Пермского края» предусматривается исполнение более 80 % мероприятий на конкурсной основе организациями различных форм собственности. Отрабатывается механизм вовлечения в сферу защиты детства социально ориентированных некоммерческих организаций. Одним из таких механизмов является создание на базе некоммерческих организаций ресурсных центров по основным направлениям деятельности в сфере семейной политики

и детства и предоставлении им субсидий на данную деятельность. В Пермском крае функционируют ресурсные центры по работе с семьей группы «норма» и группы риска, центр по профилактике социального неблагополучия и преступности среди несовершеннолетних, по работе с детьми, нуждающимися в государственной поддержке (детьми-сиротами), и развитию системы отдыха и оздоровления детей.

В настоящее время более 50 негосударственных организаций привлечены в сферу оказания социальных услуг. Это такие услуги, как надомное обслуживание инвалидов и граждан пожилого возраста, реабилитация инвалидов в условиях дневного и временного пребывания с использованием сертификата, предоставление временного приюта гражданам, находящимся в трудной жизненной ситуации. Доля граждан, получающих социальные услуги в негосударственном секторе, от общего количества граждан, получающих услуги в организациях всех форм собственности, увеличена до 30 %.

Сформированная конкурентная среда, рынок услуг, обеспечивает адресность предоставления социальных услуг, возможность выбора гражданином поставщика социальных услуг. Сократилась сеть государственных учреждений социального обслуживания, штатная численность работников сети государственных учреждений, при этом созданы рабочие места в негосударственных организациях, оказывающих социальные услуги. Внедрение различных механизмов размещения государственного заказа обеспечило увеличение доступности предоставления социальных услуг и охвата нуждающихся социальным обслуживанием. В целом охват нуждающихся в социальном обслуживании увеличился на 75 %. По результатам проведенного в 2013 году выборочного анкетирования получателей социальных услуг респондентами отмечено повышение качества социального обслуживания.

Таким образом, в Пермском крае с опережением были реализованы направления развития социального обслуживания, обозначенные в Федеральном законе от 28 декабря 2013 г. № 442-ФЗ «Об основах социального обслуживания граждан в Российской Федерации».

**Исполнение целевых показателей
эффективности деятельности Правительства Пермского края
и достижение показателей реализации Программы социально-экономического развития
Пермского края на 2012-2016 годы**

№ по ПСЭР ПК	№ по пост. ЗС ПК № 2868	Целевой показатель	2013 г. факт	2014 г. план	2015 г. план	2014 г. факт	отклонение, %	Причины отклонения
1	2	3	4	5	6	7	8	9
1	-	Численность постоянного населения на начало года, человек	2 630 168	2 636 154	2 638 658	2 636 593	+ 0,02	
2	-	Ожидаемая продолжительность жизни, лет	69,4	70,2	71	69	- 1,7	
3	-	Суммарный коэффициент рождаемости, ед.	-	14,7	14,8	14,8	+0,7	
4	-	Коэффициент естественного прироста, в расчете на 1000 человек населения, ед.	0,7	0,9	1,0	0,8	-11,0	
5	-	Доля детей в возрасте от 3 до 7 лет, которым предоставлена услуга дошкольного образования, от числа находящихся в очереди на получение дошкольного образования в текущем году, %	90,5	93,5	95,0	95,9	+2,6	
6	35	Доля многодетных семей, обеспеченных земельными участками в собственность бесплатно, от числа многодетных семей, поставленных на учет, %	40	55	60	59	+7,3	
7	-	Смертность населения от всех причин, случаев на 1000 населения	14,0	13,8	13,8	13,9	+0,7	
8	21	Доля населения, систематически занимающегося физической культурой и спортом, %	19,1	20,0	21,0	22,0	+10	Благодаря реализации комплекса мер по пропаганде физической культуры и спорта показатели,

1	2	3	4	5	6	7	8	9
								характеризующие долю занимающихся, выполнены с опережением
9	5	Миграционный прирост населения, человек	660	1000	1200	-1058	-200	<p>По данным Пермьстата, территориями с наибольшим оттоком населения за пределы Пермского края стали:</p> <p>г. Березники (отток за 2014 г. составил 1 177 человек),</p> <p>г. Соликамск (отток за 2014 г. – 922 человека), что обусловлено экстремальными природными условиями (провалы грунта в г. Березники и г. Соликамск);</p> <p>г. Чусовой (отток за 2014 г. составил 548 человек), Чайковский муниципальный район (отток – 2010 человек), что связано с наличием безработицы в связи с ограничением деятельности градообразующего предприятия;</p> <p>г. Пермь (отток – 11502 человека, на 77% выше данных за 2012 год), что обусловлено привлекательностью, широким спектром возможностей трудоустройства и жизнеустройства таких территорий, как Свердловская</p>

1	2	3	4	5	6	7	8	9
								и Московская области, Санкт-Петербург, Москва, Краснодарский край. По уровню образования уезжающие из Пермского края распределились следующим образом: 30% – среднее профессиональное (среднее специальное); 27% – среднее общее (полное); 21% – высшее профессиональное. Большое число выбывших на постоянное место жительства в рамках внешней миграции для региона составляют мужчины трудоспособного возраста 14 859 человек (53% от общего числа выбывших)
10	-	Доля детей, оставшихся без попечения родителей, всего, в том числе переданных неродственникам (в приемные семьи, на усыновление (удочерение), под опеку (попечительство), охваченных другими формами семейного устройства (семейные детские дома, патронатные семьи), находящихся в государственных (муниципальных) учреждениях всех типов), %	97,2	97,3	97,4	97,3	0	
11	-	Доля учреждений социальной	-	92,7	97	100	+7,9	

1	2	3	4	5	6	7	8	9
		сферы, имеющих лицензии, от числа подлежащих лицензированию, %						
12	-	Доля профилактических посещений от общего числа посещений, %	38	39	40	н/д	+2,6	
13	33	Объем туристского потока в Пермском крае, человек	525991	552291	579906	Нет данных	-	Информация будет представлена органами государственной статистики в июле 2015 года
14	-	Доля детей, занимающихся в творческих объединениях художественной, литературной, творческой и иной неспортивной направленности, от численности детского населения в возрасте от 5 до 18 лет, %	-	27,0	32,0	27,0	0	
15	-	Доля объектов культурного наследия, находящихся в удовлетворительном состоянии (не требующих проведения капитального ремонта), от общего количества объектов культурного наследия, расположенных на территории Пермского края, %	27,0	29,0	31,0	36,0	+24,1	
16	-	Доля малоимущих граждан, вышедших из трудной жизненной ситуации, от общего количества малоимущих граждан, %	20	21	22	21	0	
17	-	Доля объектов социальной сферы, доступных для инвалидов, %	25	35	40	35	0	
-	3	Число родившихся за период с начала года, чел.	37758	38022	38288	38837	+2,1	
-	4	Общее число умерших за период с начала года, чел.	38126	38063	38000	36901	-3,1	
-	6	Коэффициент младенческой смертности (число умерших	8,4	8,2	8,0	7,5	-8,5	

1	2	3	4	5	6	7	8	9
		в возрасте до 1 года на 1000 родившихся живыми), промилле						
-	7	Число умерших в трудоспособном возрасте, чел.	11300	11150	11050	10162	-8,9	
-	8	Число умерших от болезней системы кровообращения в трудоспособном возрасте, чел.	3790	3748	3695	3283	-12,4	
-	9	Число умерших от новообразований в трудоспособном возрасте, чел.	1293	1285	1279	1199	-6,7	
-	10	Численность лиц, впервые признанных инвалидами в трудоспособном возрасте, чел.	7730	7715	7700	5732	-25,7	
-	11	Смертность трудоспособного населения от алкогольных отравлений, случаев на 100 тыс. населения	15,7	15,3	15,1	20,7	+35,3	Рост употребления контрафактного алкоголя: в 86 % алкоголь приобретен в местах неорганизованной торговли. 89 % отравлений произошли на дому, без обращения за медицинской помощью. 68 % умерших – неработающие граждане
-	12	Смертность населения от туберкулеза, случаев на 100 тыс. населения (без учета заболеваемости в учреждениях уголовно-исправительной системы)	14,7	14,1	13,5	13,5	-4,2	
-	13	Смертность населения (без показателя смертности от внешних причин), количество умерших на 100 тыс. чел.	1246,3	1230,2	1229,7	1239,2	+0,7	Рост на 0,7 % за счет смертности от заболеваний желудочно-кишечного тракта на 2,7 %, в первую очередь от заболеваний печени токсической этиологии (50,2 %)
-	14	Удовлетворенность населения	55	60	65	60,8	+1,3	

1	2	3	4	5	6	7	8	9
		медицинской помощью, % от числа опрошенных						
-	15	Доля профилактических посещений от общего числа посещений, %	38	39	40	39	0	
-	16	Доля государственных краевых учреждений здравоохранения, имеющих лицензию, от общего числа государственных краевых учреждений здравоохранения, подлежащих лицензированию, %	99	100	100	100	0	
-	17	Отношение средней заработной платы врачей к средней заработной плате в Пермском крае, %	110,02	138,2	163,7	157,4	+13,9	
-	18	Дефицит краевого бюджета к федеральному нормативу финансирования Программы государственных гарантий, %	5,2	3,5	0	0	-	
-	19	Доля детей школьного возраста, посещающих занятия физкультурно-оздоровительных групп и спортивных секций, в общем количестве детей соответствующего возраста, %	72,5	74,0	75,0	79,6	+7,6	
-	20	Уровень обеспеченности населения спортивными сооружениями исходя из их единовременной пропускной способности, %	25,5	26,2	26,7	27,4	+4,6	
-	22	Доля детей в возрасте от 3 до 7 лет, стоящих в очереди для определения в дошкольные образовательные учреждения, %	6,5	4,0	4,0	4,0	-52,9	Показатель достигнут. Перевыполнение связано с привлечением дополнительных финансовых средств федерального бюджета на строительство детских садов. Кроме того, в Пермском крае активно развиваются вариативные

1	2	3	4	5	6	7	8	9
								формы дошкольного образования, благодаря чему удалось сократить очередность в детские сады
-	23	Отношение средней заработной платы педагогических работников дошкольных образовательных учреждений к средней заработной плате в сфере общего образования в Пермском крае, %	102,1	100	100	101,5	+1,5	
-	24	Превышение среднего балла по всем предметам ЕГЭ в Пермском крае по аналогичному показателю в Российской Федерации, ед.	8,0	3,9	4,0	3,9	0	
-	25	Доля выпускников государственных (муниципальных) общеобразовательных учреждений, не сдавших единый государственный экзамен, в общей численности выпускников государственных (муниципальных) общеобразовательных учреждений, %	2,6	2,4	2,2	0,4	-87,1	Показатель достигнут. В 2014 году значительно сократилось количество выпускников, не получивших аттестат о среднем образовании: таких 41 человек (это менее 0,4%). Также уменьшился до 1,6% разрыв между школами, имеющими высокие и низкие результаты. Повышение качества сдачи ЕГЭ достигнуто за счет проведения мероприятий по повышению квалификации педагогов, обучению экспертов, материально-техническому оснащению школ
-	26	Доля учащихся Пермского края, ставших победителями и призерами всероссийских и международных	38,4	39	42	40,1	+2,8	

1	2	3	4	5	6	7	8	9
		олимпиад и конкурсов, от общего количества участников, %						
-	27	Количество студентов, поступивших в пермские вузы с количеством баллов 225 и выше по результатам ЕГЭ, чел.	1529	1270	1350	1227	-3,4	Сокращение количества 225-балльников, поступивших в пермские вузы, в 2014 году по сравнению с запланированным значением связано в целом с более низкими результатами ЕГЭ в России и Пермском крае
-	28	Доля общеобразовательных учреждений, имеющих лицензии на образовательную деятельность, %	92,51	97,0	99,0	98,9	+2,0	
-	29	Отношение средней заработной платы педагогических работников образовательных учреждений общего образования к средней заработной плате в Пермском крае, %	101,7	100	100	103,4	+3,4	
-	30	Количество публикаций статей в изданиях, входящих в международные системы цитирования Web of Science, SCOPUS, подготовленных пермскими учеными в течение года, ед.	252	320	400	463	+44,7	Показатель достигнут. Показатель перевыполнен в связи с высокой значимостью для пермских ученых стимулирующих выплат Пермского края для докторов, кандидатов наук и аспирантов. Кроме того, за время введения требования о наличии публикаций в изданиях, входящих в международные системы цитирования Web of Science, SCOPUS, в 2013 году, пермскими учеными накоплен

1	2	3	4	5	6	7	8	9
								положительный опыт работы с международными научными изданиями, отразившийся на росте числа публикаций
-	31	Количество научных исследований, проводимых в партнерстве с ведущими зарубежными учеными, ед.	30	45	45	39	-13,3	Количество научных проектов, проводимых в партнерстве с ведущими зарубежными учеными, в рамках международных исследовательских групп ученых (МИГ) сокращено в целях недопущения снижения качества проектов, отбираемых по результатам конкурсов. В этих целях с 2014 года количество проектов, получающих субсидии из бюджета Пермского края по результатам конкурсного отбора, не должно превышать 10 по итогам каждого конкурса. Т.е. в 2014 году количество проектов МИГ составило 39, из них 20 проектов завершают свои исследования в 2015 году, 9 новых проектов прилучили поддержку по итогам конкурса 2014 года
-	32	Количество детей, ставших дипломантами и лауреатами международных и всероссийских конкурсов, чел.	124	28	29	31	+10,7	Показатель достигнут. Перевыполнение показателя обусловлено тем, что в 2014 году дети более успешно выступали

1	2	3	4	5	6	7	8	9
								на конкурсах международного и всероссийского уровней
-	34	Отношение средней заработной платы работников культуры к средней заработной плате в Пермском крае, %	62,2	43,8	43,8	71,6	+63,5	Показатель достигнут. Перевыполнение показателя обусловлено проведением оптимизационных мероприятий в сфере культуры
-	36	Доля детей сирот, детей, оставшихся без попечения родителей, находящихся в семейных формах устройства, %	94	94	94	94	0	
-	37	Отношение средней заработной платы работников краевых учреждений социального обслуживания и образования для детей-сирот и детей, оставшихся без попечения родителей, к средней заработной плате в Пермском крае, %	51	51	51	67,5	+32,3	
-	38	Доля государственных краевых учреждений социального обслуживания населения и образования для детей-сирот и детей, оставшихся без попечения родителей, имеющих лицензию по основным видам деятельности, от общего числа государственных краевых учреждений такого типа, подлежащих лицензированию, %	100	100	100	100	0	

II. ОБЩЕСТВЕННАЯ БЕЗОПАСНОСТЬ

1. Деятельность по обеспечению правопорядка

Повышение уровня безопасности граждан, проживающих на территории Пермского края, предупреждение возникновения ситуаций, представляющих опасность для их жизни, здоровья, собственности, укрепление законности и правопорядка за счет совершенствования системы государственного и общественного воздействия на причины и условия совершения правонарушений, в том числе совершенствования государственной системы профилактики правонарушений и повышения эффективности профилактической деятельности являются целями деятельности Министерства общественной безопасности Пермского края по обеспечению правопорядка.

Достижение вышеуказанной цели обеспечивалось решением 5 основных задач:

1. профилактика совершения преступлений в общественных местах и иных местах массового пребывания граждан;

2. повышение роли населения в укреплении законности и правопорядка;

3. ограничение влияния на криминальную обстановку лиц, склонных к совершению правонарушений (ранее судимых за совершение преступлений; несовершеннолетних, состоящих на специализированных учетах, а также находящихся в трудной жизненной ситуации; употребляющих наркотические средства и токсические вещества, злоупотребляющих алкоголем);

4. предоставление субсидии на обеспечение выполнения государственного задания на оказание государственной услуги по профилактике правонарушений;

5. предоставление субсидии на обеспечение выполнения государственного задания на оказание государственной услуги по безопасности дорожного движения.

По итогам 2014 года достигнуты следующие значения целевых показателей:

доля преступлений, совершенных в общественных местах (17 652), от общего количества совершенных преступлений (51 919) составила 34,0 %, что выше планового значения на 10,8 %;

количество лиц, привлеченных к участию в охране общественного порядка, – 937, что ниже планового значения на 2 063 человека;

доля ранее судимых лиц (8 006 человек) от общего количества лиц, совершивших преступления (24 554 человека), по итогам 2014 года составила 32,6 %;

доля несовершеннолетних лиц (1 739 человек), совершивших преступления, от общего количества лиц, совершивших преступления, (24 554 человека) – 7,1 %;

доля лиц, совершивших преступления в состоянии алкогольного опьянения (9 886 человек), от общего количества лиц, совершивших преступления (24 554 человека), – 40,3 %;

количество обслуженных технических средств видеонаблюдения, средств автоматической видео-, фотофиксации правонарушений в 2014 году составило 600 ед.;

доля нарушений правил дорожного движения Российской Федерации (далее – ПДД), зафиксированных с помощью работающих в автоматическом режиме специальных технических средств фото-, видеофиксации, от общего количества нарушений ПДД – 31,9 %;

выполнение плана работ по внедрению, эксплуатации и ремонту технических средств видеонаблюдения, средств автоматической видео-, фотофиксации правонарушений – 100 %;

количество обслуженных технических средств регулирования дорожного движения – 31 137 ед.;

выполнение плана работ по внедрению, эксплуатации и ремонту технических средств регулирования дорожного движения – 100,0 %.

Количество преступлений, совершенных на территории Пермского края, в 2014 году уменьшилось по сравнению с аналогичным периодом 2013 года на 8,4 % (с 56 661 до 51 919), при этом количество преступлений, совершенных на улицах и в других общественных местах, увеличилось на 4,1 % (с 16 932 до 17 652) в результате чего их удельный вес увеличился на 4,1 % и составил 34,0 %. Однако, без учета инициативно выявленных сотрудниками полиции преступлений по линии незаконного оборота наркотиков, количество преступлений, совершенных в общественных местах по итогам 2014 года снизилось на 0,5 % (с 16 055 до 15 974), в том числе уличных на 3,8 % (с 10 009 до 9 627).

При этом необходимо учитывать, что обеспечение общественного порядка при проведении на территории Пермского края 19 массовых мероприятий различной продолжительностью осуществлялось с привлечением сотрудников частных охранных организаций (далее – ЧОО).

Так в 2014 году с привлечением сотрудников ЧОО обеспечен общественный порядок при проведении Эстафеты Олимпийского огня на территории Свердловского, Мотовилихинского, Дзержинского районов г. Перми (3 мероприятия по 13 часов). Также необходимо учитывать масштабное привлечение 200 сотрудников ЧОО для обеспечения

общественного порядка при проведении прямой трансляции открытия XXII Зимних Олимпийских игр в г. Сочи.

В результате фактическое значение целевого показателя по количеству лиц, привлеченных к участию в охране общественного порядка, составило 937 человек.

Кроме того, в 2014 году по отношению к 2012 и 2013 годам зафиксировано снижение общего количества лиц, совершивших преступления на 7,6 % и 6,0 % соответственно (2012 год – 26 583 человека, 2013 год – 26 134 человека, 2014 год – 24 554 человека).

Необходимо отметить и снижение количества несовершеннолетних лиц, совершивших преступления, по отношению к 2012 году на 5,8 %, к 2013 году на 11,5 % (2012 год – 1846 человек, 2013 год – 1 964 человека, 2014 год – 1 739 человек).

Снижение доли нарушений ПДД, зафиксированных с помощью работающих в автоматическом режиме специальных технических средств фото-, видеофиксации обусловлено общим снижением количества нарушений ПДД, зафиксированных техническими средствами фото-, видеофиксации нарушений ПДД.

Это связано с тем, что 1 сентября 2013 г. утратила силу часть 1 статьи 12.9 Кодекса Российской Федерации об административных правонарушениях «Превышение установленной скорости движения транспортного средства на величину не менее 10, но не более 20 километров в час».

Указанный вид нарушений являлся одним из основных составов, выявляемых с использованием автоматической фиксации (66,5 % от общего количества выявленных в 2013 году нарушений данного состава всеми службами ГИБДД). Таким образом, с использованием автоматических средств (передвижных и стационарных) в 2013 году было выявлено 286 395 нарушений, в 2014 году – 0.

Также в связи с обжалованием результатов конкурсов в Управлении Федеральной антимонопольной службы по Пермскому краю мобильные комплексы фотофиксации нарушений ПДД задействованы только с сентября 2014 года. Таким образом, в 2014 году с их помощью было выявлено лишь 15 555 нарушений, что составило 6,7 % от выявленных в 2013 году 232 748 нарушений.

В целях профилактики совершения преступлений в общественных местах и иных местах массового пребывания граждан установлено 83 камеры видеонаблюдения; для проведения информационной кампании о способах и методах защиты жизни, здоровья и имущества граждан от преступных посягательств, формирования позитивного общественного мнения

о правоохранительной деятельности и результатах работы по профилактике правонарушений изготовлено и транслировано 10 телевизионных передач; кроме того проведено 10 семинаров по вопросам пропаганды правовых знаний и формирования у детей и молодежи навыков действий в случаях совершения против них правонарушений. Количество участников семинара превысило 1564 человек.

Противодействие терроризму

В целом в течение 2014 года, по информации правоохранительных органов, обстановка в крае в сфере противодействия терроризму оставалась стабильной и контролируемой.

Государственной программой Пермского края «Обеспечение общественной безопасности Пермского края», утвержденной постановлением Правительства Пермского края от 3 октября 2013 г. № 1328-п, предусмотрена реализация подпрограммы «Профилактика правонарушений в Пермском крае» с общим объемом финансирования на 2014 год 170 469,3 тыс. руб.

В рамках указанной подпрограммы в 2014 году были предусмотрены мероприятия, направленные:

на стимулирование граждан добровольно сдавать находящиеся у них на незаконных основаниях оружие, боеприпасы, взрывчатые вещества и взрывные устройства (предусмотренные средства в объеме 150,0 тыс. руб. освоены в полном объеме);

на охрану и обеспечение правопорядка при проведении массовых мероприятий (предусмотрены средства в объеме 1 500,0 тыс. руб., из них освоено 1 499,8 тыс. руб.);

на проведение информационной кампании о способах и методах защиты жизни, здоровья и имущества граждан от преступных посягательств, формирование позитивного общественного мнения о правоохранительной деятельности и результатах работы по профилактике правонарушений (658,0 тыс. руб. освоены в полном объеме).

В 2014 году завершена установка и введение в действие 83 камер видеонаблюдения в общественных местах и иных местах массового пребывания граждан на территории муниципальных образований Пермского края на общую сумму в объеме 37 772,1 тыс. руб.

На создание безопасных условий, приведение в нормативное состояние имущественного комплекса образовательных учреждений Пермского края из краевого бюджета образовательным организациям ежегодно выделяется более 1 млрд. руб.

Финансирование мероприятий по обеспечению безопасности образовательных учреждений осуществляется за счет целевых средств

регионального бюджета и бюджетов муниципальных образований в соответствии с их полномочиями. В 2014 году на обеспечение антитеррористических мероприятий направлено 89,8 млн. руб., за счет данных средств в рамках организации защищенности объектов образования проведены следующие мероприятия: установлены ограждения по периметру в 81 образовательном учреждении, технические средства обнаружения и оповещения – в 128 образовательных учреждениях, системы видеонаблюдения – в 105 образовательных учреждениях, оборудованы экстренной связью с органами МВД и кнопками экстренного вызова 97 образовательных учреждений Пермского края.

Во всех образовательных организациях разработаны паспорта комплексной безопасности объектов. Работа по обеспечению безопасности и антитеррористической защищенности общеобразовательных организаций будет продолжена в 2015 году в плановом режиме.

В рамках исполнения полномочий органов исполнительной власти субъекта Российской Федерации в сфере противодействия терроризму организованы и проведены 6 заседаний антитеррористической комиссии в Пермском крае, на которых рассмотрен ряд актуальных вопросов, касающихся хода выполнения в Пермском крае требований федерального законодательства в сфере противодействия экстремизму и терроризму.

Противодействие незаконному обороту наркотиков на территории Пермского края

Целью противодействия наркомании и незаконному обороту наркотических средств, профилактики потребления психоактивных веществ на территории Пермского края является существенное сокращение незаконного распространения и потребления психоактивных веществ (далее – ПАВ), масштабов их последствий для безопасности и здоровья личности и общества в целом.

Достижение вышеуказанной цели обеспечивалось решением 3 задач:

сокращение спроса на наркотики;

организация спортивных и досуговых мероприятий, мероприятий по информированию населения в целях профилактики спроса потребления психоактивных веществ;

сокращение предложения наркотиков.

Объем финансирования указанных мероприятий составил 39 105,8 тыс. руб., т.е. 93,2 % от бюджетных ассигнований, утвержденных Законом Пермского края от 24 декабря 2013 г. № 277-ПК «О бюджете Пермского края на 2014 год и на плановый период 2015 и 2016 годов».

По итогам 2014 года достигнуты следующие значения целевых показателей:

1. уровень заболеваемости наркологическими расстройствами – 135,9 случаев на 100 тыс. населения, что ниже планового значения на 23,0 %;

2. уровень распространенности наркологических расстройств – 1947,1 случаев на 100 тыс. населения, что ниже планового значения на 11,6 %;

3. доля больных наркологическими расстройствами, находящихся в ремиссии свыше 5 месяцев, – 30,7 %, что больше планового значения на 11,6 %;

4. доля направленных на социальную реабилитацию от общего количества больных наркоманией, состоящих на учете, в пилотных территориях – 28,5 %, что больше планового значения на 9,5 %;

5. доля наркопотребителей, находящихся в ремиссии, от общего количества лиц, прошедших реабилитацию с использованием сертификата, в пилотных территориях – 45 %, что больше планового значения на 2,0 %;

6. уровень распространенности употребления алкоголя, наркотиков и токсических веществ среди несовершеннолетних, состоящих на учете в комиссиях по делам несовершеннолетних и защите их прав, от общей численности несовершеннолетних – 15 случаев на 10 тыс. несовершеннолетних, что меньше планового значения на 72,7 %;

7. объем изымаемых из незаконного оборота наркотических средств, психоактивных веществ (далее – НС и ПАВ) или их аналогов, сильнодействующих веществ – 685105 граммов, что больше планового значения на 132,7 %;

8. количество зарегистрированных преступлений, связанных с незаконным оборотом НС и ПАВ и их прекурсоров – 4932 единиц, что больше планового значения на 42,0 %;

9. количество административных правонарушений, связанных с незаконным оборотом НС и ПАВ и их прекурсоров – 4816 единиц, что больше планового значения на 38,4 %.

При этом фактическое значение количества зарегистрированных преступлений, связанных с незаконным оборотом НС и ПАВ и их прекурсоров, в 2014 году составило 4932 ед., что на 671 ед. (на 15,7 %) больше по отношению к значению 2013 года (4261 ед.).

Рост значения данного показателя по отношению к 2013 году, а также превышение над плановым значением (3474 ед.) на 1458 ед. по итогам 2014 года отражает эффективность реализуемых мер в указанной сфере.

Одним из факторов, влияющих на состояние наркопреступности в Пермском крае, в том числе объем изымаемых из незаконного оборота НС, ПАВ или их аналогов, сильнодействующих веществ, является наличие

на территории Пермского края сети железнодорожных и автомобильных магистралей федерального значения, связывающих центральную часть Российской Федерации с ее южными регионами и далее – со странами ближнего зарубежья.

Указанные особенности транспортной инфраструктуры способствуют поступлению в Пермский край наркотических средств из южных регионов России, а также контрабанде наркотических средств из стран Средней Азии (Афганистана, Таджикистана, Киргизии) и Ближнего Востока (Ирана).

Также необходимо учитывать, что продолжается поступление на территорию Пермского края синтетических наркотиков. Практика показывает, что распространение данного вида наркотиков осуществляется с использованием сети «Интернет» и коммуникационных систем.

По информации Управления Роскомнадзора по Пермскому краю, за 11 месяцев 2014 года прекращена деятельность 48 сайтов, рекламирующих наркотики. При этом противодействие распространению наркотиков обеспечивается также и своевременным выявлением новых видов психоактивных веществ.

Только на 1 октября 2014 года региональным испытательным центром «Фарматест» государственного бюджетного учреждения высшего профессионального образования «Пермская государственная фармацевтическая академия» было проведено 1359 исследований для правоохранительных органов различных субъектов Российской Федерации, в ходе которых установлено 11 новых аналогов наркотических средств. Выявлено 7 видов новых синтетических веществ, признанных аналогами наркотических средств.

Существенное влияние на оперативную обстановку края также оказывает большое количество учреждений системы наказаний (Пермский край занимает второе место по России после Свердловской области).

Оперативная обстановка в сфере незаконного оборота наркотиков в местах лишения свободы осложняется большим количеством лиц, осужденных за наркопреступления: на 1 ноября 2014 г. в местах лишения свободы находятся 26 705 человек, из них за преступления, связанные с незаконным оборотом наркотиков, 5 485 человек. Данные лица, как правило, в условиях места содержания пытаются организовать преступную деятельность. Совместное содержание способствует обмену преступным опытом, а также формированию новых преступных групп.

Миграционная ситуация

В 2014 году на территории Пермского края на миграционный учет по месту пребывания поставлено 107 004 иностранных гражданина и лиц без гражданства, что на 28 % больше чем в 2013 году (83 597 человек).

Ситуация в Пермском крае по пребыванию иностранных граждан стабильная. Большого увеличения въезда иностранных граждан, массового убытия граждан по сравнению с 2013 годом не наблюдается.

Управлением федеральной миграционной службы по Пермскому краю в 2014 году оформлено 96 разрешений на привлечение и использование иностранных работников (в 2013 году – 90) на общее количество иностранных работников – 1 246, что на 13 % больше показателя прошлого года (1 103 человека).

В настоящее время на территории Пермского края по этническому принципу сформировался ряд общин этнических диаспор. Наиболее заметными являются 12 анклавов и этнических диаспор общей численностью более 130 тыс. человек: азербайджанская, армянская, узбекская, таджикская, киргизская, грузинская, цыганская, китайская, чеченская, корейская, дагестанская, ингушская.

Криминогенная обстановка в среде мигрантов остается стабильной и контролируемой, в целом количество преступлений, совершаемых иностранными гражданами, среди общего числа зарегистрированных преступлений незначительно и составляет в среднем в течение последних пяти лет около 1 % (за 2014 год иностранными гражданами и лицами без гражданства совершено 410 преступлений, в отношении них – 143).

2. Деятельность в области гражданской обороны, чрезвычайных ситуаций и обеспечения пожарной безопасности

Количество пожаров на территории Пермского края в 2014 году снизилось на 10 % и составило 2 233 случая при плановом значении 2 481.

Количество погибших людей на пожарах (на 10 тыс. населения) снизилось на 1,9 % и составило 1,04 при плановом значении 1,06.

Количество пожаров и людей, погибших на пожарах, удалось снизить в результате эффективного проведения мероприятий, направленных на техническое оснащение противопожарной службы Пермского края и добровольных пожарных.

Количество погибших на водных объектах Пермского края (на 10 тыс. населения) снизилось на 31,5 % и составило 0,63 при плановом значении 0,92. По сравнению с данными за 2013 год, количество погибших на водных объектах Пермского края в 2014 году (165 человек) на 22,2 % меньше, чем в 2013 году (212 человек).

Снижение количества погибших на водных объектах Пермского края удалось добиться в результате эффективного выполнения мероприятий, направленных на обеспечение безопасности в местах массового отдыха

населения на водных объектах Пермского края, в том числе и по ведомственной целевой программе «О создании передвижных спасательных постов в местах массового отдыха населения и обучении населения приемам спасания на воде на 2014 год», в рамках которой было приобретено оборудование для комплектования 21 передвижного спасательного поста.

В чрезвычайных ситуациях, зарегистрированных на территории Пермского края, в 2014 году пострадало 10 человек, что на 93,75 % меньше АППГ (160 человек), спасено 7 человек, что на 95,4 % меньше АППГ (153 человека), погибло 3 человека, что на 57,1 % меньше АППГ (7 человек). Показатель количества погибших и получивших вред здоровью из числа пострадавших при чрезвычайных ситуациях (на 100 тыс. населения) составил 0,38 при плановом значении 2,04 (снижение на 81,4 %).

Снижение погибших и получивших вред здоровью из числа пострадавших при чрезвычайных ситуациях удалось добиться проведением целенаправленной работы по выполнению мероприятий подпрограммы «Снижение рисков и смягчение последствий чрезвычайных ситуаций природного, техногенного характера и происшествий в Пермском крае» государственной программы Пермского края «Обеспечение общественной безопасности Пермского края», утвержденной постановлением Правительства Пермского края от 3 октября 2013 г. № 1328-п.

Проведена дополнительная подготовка 77 спасателей и работников государственного казенного учреждения Пермского края «Пермская краевая служба спасения».

Заключен государственный контракт с ОАО «Чрезвычайная страховая компания» на страхование 1949 работников добровольной пожарной охраны и добровольных пожарных Пермского края.

Приобретено 460 единиц пожарно-технического вооружения и боевой одежды для оснащения подразделений добровольной пожарной охраны Пермского края.

Организовано 84 трансляции аудиороликов на противопожарную тематику на радиостанциях Пермского края.

Приобретено 580 единиц пожарно-технического вооружения и 3 пожарных автомобиля для нужд противопожарной службы Пермского края.

Повышение культуры безопасности жизнедеятельности населения

Подготовка населения Пермского края в области защиты от чрезвычайных ситуаций природного и техногенного характера проводится в соответствии с постановлением Правительства Пермского края от 23 ноября 2011 г. № 940-п «О системе подготовки населения в области гражданской

обороны, защиты населения и территорий от чрезвычайных ситуаций природного и техногенного характера на территории Пермского края».

Централизованное обучение должностных лиц и специалистов Пермского края в области защиты от чрезвычайных ситуаций проводится в краевом государственном автономном образовательном учреждении «Учебно-методический центр по гражданской обороне и чрезвычайным ситуациям Пермского края» (далее – УМЦ) в соответствии с государственными заданиями на год. По состоянию на 31 декабря 2014 г. прошли обучение по программам:

«Подготовка населения к действиям в чрезвычайных ситуациях» – 1274 человека;

«Пожарная безопасность» – 167 человек;

«Защита населения и территорий от террористических актов» – 110 человек.

Всего в УМЦ прошли обучение 1551 слушатель (227 человек в рамках оказываемой государственной услуги и 1324 человек дополнительно), из них по дистанционной форме (с применением приобретенных и освоенных программных продуктов) – 87 человек. Обучение остальных должностных лиц и специалистов проходит в плановом порядке в соответствии с планами комплектования слушателями УМЦ и других организаций, имеющих лицензии на обучение в области гражданской обороны и чрезвычайных ситуаций.

По тематике гражданской обороны и защиты от чрезвычайных ситуаций в 2014 году сотрудниками УМЦ разработаны, изготовлены, изданы в типографии и реализованы для организаций Пермского края:

- комплекты плакатов по тематике ГО и защиты от ЧС: «Пожарная безопасность», «Уголок гражданской защиты», «Уголок безопасности школьника» – по 139 экз. каждый комплект;

стенды – 187 шт.;

баннеры и перекидная система – 4 шт.;

учебно-методическая литература – 53 экз.;

видеофильмы – 21 шт.;

методические материалы (программы) по вопросам безопасности жизнедеятельности на электронных носителях – 27 шт.;

памятки – 129 экземпляров;

диски и прочая продукция – 1181 шт.;

другие печатные информационно-справочные пособия – 32 шт.;

листовки, памятки – 4045 шт.

В муниципальных образованиях Пермского края создано 7 курсов гражданской обороны (далее – курсы ГО), имеющих соответствующую лицензию, для обучения должностных лиц и специалистов гражданской обороны и муниципальных звеньев территориальных подсистем РСЧС

Пермского края. Обучение слушателей ведется по утвержденным программам. В 2014 учебном году на курсах ГО обучено 5 463 человека.

Обучение населения, не занятого в сфере производства и обслуживания, проводится в соответствии с ежегодными комплексными планами мероприятий по обучению неработающего населения Пермского края в области безопасности жизнедеятельности, утверждаемыми министром общественной безопасности Пермского края, и планами по обучению неработающего населения муниципальных образований. Обучение осуществляется путем проведения занятий в учебно-консультационных пунктах по гражданской обороне и чрезвычайным ситуациям, а также организации самостоятельного изучения учебной литературы, памяток, прослушивания радиопередач, просмотра телепередач по вопросам гражданской обороны и защиты от чрезвычайных ситуаций. На территории Пермского края в 2014 году действовало 317 учебно-консультационных пункта по гражданской обороне и чрезвычайным ситуациям.

В отдельных муниципальных районах Пермского края организуется обучение неработающего населения в центрах занятости населения, сельских домах культуры, образовательных учреждениях, клубах. К проведению занятий привлекаются сотрудники, прошедшие обучение в УМЦ, на курсах ГО и в образовательных учреждениях, имеющих соответствующую лицензию.

В дошкольных, начальных и средних образовательных учреждениях Пермского края курс «Основы безопасности жизнедеятельности» преподается интегрировано в составе разных курсов (для дошкольных учреждений с учетом рекомендованной федеральной программы «Основы безопасности детей дошкольного возраста») или отдельным курсом (в 10-11 классах) в соответствии с образовательным минимумом по программам, рекомендованным Министерством образования и науки Российской Федерации.

В рамках выполнения ежегодных планов основных мероприятий Пермского края в области гражданской обороны, предупреждения и ликвидации чрезвычайных ситуаций, обеспечения пожарной безопасности и безопасности людей на водных объектах, утверждаемых губернатором Пермского края, в том числе с целью повышения уровня культуры безопасности жизнедеятельности населения региона и умения действовать в условиях экстремальных ситуаций, проводятся месячники безопасности детей, безопасности населения на водных объектах, гражданской защиты, краевые соревнования «Школа безопасности», «Юный спасатель», «Слет юных патриотов «Равнение на победу!» и другие массовые мероприятия.

3. Обеспечение призыва граждан на военную службу

В рамках деятельности по обеспечению призыва граждан на военную службу, подготовки граждан к военной службе, взаимодействия с органами военного управления подготовлено и проведено 24 заседания призывной комиссии Пермского края (в апреле – июле – 12, в октябре – декабре – 12).

Призывная комиссия Пермского края осуществляет выборочный контроль: в течение призывной кампании весной, осенью 2014 г. проверено около 206 личных дел призывников на предмет надлежащего ведения.

Весной, осенью 2014 г. в краевую призывную комиссию поступило 183 жалобы (весной 73, осенью – 110). По-прежнему наибольшее число жалоб поступает по линии военно-врачебной комиссии. Было принято к рассмотрению 135 жалоб о несогласии с медицинским заключением о годности к военной службе по состоянию здоровья. По 102 жалобам призывников было протокольно принято решение, из них по 64 жалобам краевая призывная комиссия утвердила решение районной призывной комиссии о призыве, по 38 жалобам – отменила решение районной призывной комиссии о призыве. Принять решение по остальным жалобам не представилось возможным в связи с завершением призывной кампании.

**Исполнение целевых показателей
эффективности деятельности Правительства Пермского края
и достижение показателей реализации Программы социально-экономического
развития Пермского края на 2012-2016 годы**

№ по ПСЭР ПК	№ по пост. ЗС ПК № 2868	Целевой показатель	2013 г. факт	2014 г. план	2015 г. план	2014 г. факт	отклонение , %	Причины отклонения
1	2	3	4	5	6	7	8	9
1		Количество погибших и получивших вред здоровью из числа пострадавших при чрезвычайных ситуациях на 100 тыс. нас., ед.	2,09	2,04	1,99	0,38	-81,4	Снижения количества погибших и получивших вред здоровью из числа пострадавших при чрезвычайных ситуациях удалось добиться проведением целенаправленной работы по выполнению мероприятий подпрограммы «Снижение рисков и смягчение последствий чрезвычайных ситуаций природного, техногенного характера и происшествий в Пермском крае» государственной программы Пермского края «Обеспечение общественной безопасности Пермского края»
2		Количество погибших людей на пожарах на 10 тыс. нас., ед.	1,08	1,06	1,04	1,04	-1,9	Количество погибших людей на пожарах в 2014 году снизилось за счет эффективного проведения мероприятий, направленных на техническое оснащение противопожарной службы Пермского края и добровольных пожарных

1	2	3	4	5	6	7	8	9
3		Количество погибших на водных объектах Пермского края на 10 тыс. нас., ед.	0,95	0,92	0,89	0,63	-31,5	Снижение фактического значения целевого показателя по отношению к плановому значению отражает эффективность выполнения мероприятий по ведомственной целевой программе «О создании передвижных спасательных постов в местах массового отдыха населения и обучении населения приемам спасания на воде на 2014 год»
4	39	Доля преступлений, совершенных в общественных местах, от общего количества преступлений, %	29,9	23,2	23,1	34,0	46,6	Количество преступлений в общественных местах по итогам 2014 г. увеличилось на 4,1% (с 16932 до 17625). При этом на рост преступности в общественных местах повлияло увеличение выявляемости сотрудниками полиции преступлений по линии незаконного оборота наркотических средств в общественных местах на 88,3% (с 877 до 1651). Без учета роста выявленных преступлений, связанных с наркотиками, количество преступлений в общественных местах снижено на 0,5% (с 16055 до 15974), в том числе уличных на 3,8% (с 10009 до 9627)
-	40	Уровень преступности на 10 тыс. населения, ед.	215,1	206,5	202,6	197,0	-4,6	Снижение фактического значения данного целевого показателя по отношению к плановому значению отражает эффективность реализованных мер в рамках подпрограммы «Профилактика правонарушений в Пермском крае»

1	2	3	4	5	6	7	8	9
-	41	Численность несовершеннолетних, совершивших преступления, чел.	1964	1960	1945	1739	-11,3	Снижение фактического значение данного целевого показателя по отношению к плановому значению отражает эффективность реализованных мер в рамках подпрограммы «Профилактика правонарушений в Пермском крае»
-	42	Уровень смертности в результате ДТП, чел. на 100 тыс. населения	22,8	19,7	19,1	17,8	-9,6	Снижение фактического значение данного целевого показателя по отношению к плановому значению отражает эффективность реализованных мер по повышению безопасности дорожного движения, в том числе в части сокращения количества погибших в результате ДТП в местах установки систем фото-, видеофиксации нарушений правил дорожного движения

III. ЭКОНОМИЧЕСКАЯ ПОЛИТИКА

1. Привлечение инвестиций и улучшение инвестиционного климата

В январе-декабре 2014 года на развитие экономики и социальной сферы организациями и предприятиями Пермского края (с учетом неформальной деятельности) направлено 185 649,3 млн. руб. инвестиций в основной капитал, что составило 98 % к уровню аналогичного периода предыдущего года.

Объем инвестиций в основной капитал, Пермский край, млн. руб.*

Отчетный год	Значение показателя по итогам IV квартала отчетного года	Уточненное значение показателя по итогам отчетного года
2008	152 389	152 363
2009	132 469	132 274
2010	129 943	139 652
2011	133 921	144 781
2012	158 314	162 241
2013	188 719	219 494
2014	185 649	уточняется**

* по данным Территориального органа Федеральной службы государственной статистики по Пермскому краю.

** окончательный расчет показателя планируется в III – IV квартале 2015 года.

Наибольший объем инвестиций приходится на проекты в таких отраслях, как добыча полезных ископаемых, обрабатывающие производства, электроэнергетики, газа и воды, транспорт и связь.

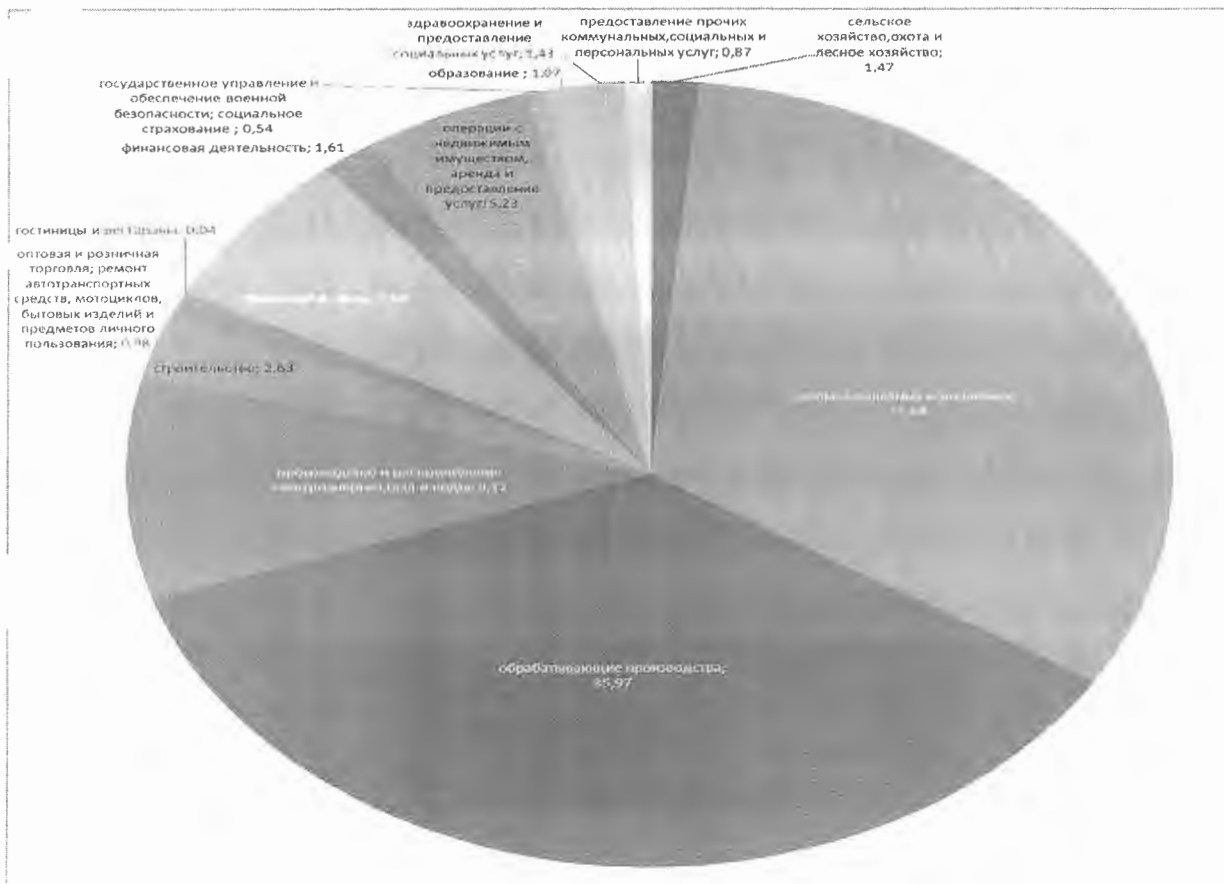

Объем инвестиций в основных отраслях экономики в 2014 году (по крупным и средним предприятиям), Пермский край, % от общего объема

В структуре инвестиций в основной капитал основным источником финансирования являются собственные средства субъектов предпринимательской деятельности – 64,4 %, привлеченные средства составили 35,6 %, кредиты банков – 9,0 %, бюджетные средства – 6,8 % (в том числе инвестиции за счет федерального бюджета – 3,0 %, за счет бюджетов субъектов Российской Федерации – 2,4 %).

В 2014 году осуществлялся мониторинг и сопровождение следующих инвестиционных проектов Пермского края.

№ п/п	Наименование инвестора	Наименование проекта	Объем инвестиций в 2014 году
1	2	3	4
Крупные инвестиционные проекты:			
1	Группа компаний «Лукойл» в Пермском крае	Строительство комплекса каталитического крекинга ООО «Лукойл-ПНОС»	36,4 млрд. руб.
2	ОАО «Уралкалий»	Разработка Усть-Яйвинского участка	18,3 млрд. руб.

1	2	3	4
3	ОАО «МХК «Еврохим»	Строительство горно-обогатительного комбината на базе Палашерского и Балахонцевского участков Верхнекамского месторождения калийно-магниевых солей	10,5 млрд. руб.
4	ОАО «Объединенная двигателестроительная корпорация» «Ремонтное производство» (ОАО «Пермский моторный завод»)	Роботизированный участок производства образцов, подготовка производства ПД-14	3,8 млрд. руб.
5	Объединенная Ракетно-космическая Корпорация	Реконструкция и техническое перевооружение для серийного изготовления агрегатов двигателя РД-191 ОАО «Протон-ПМ»	1,524 млрд. руб.
6	ОАО «Вертолеты России»	Строительство сборочно-испытательного комплекса № 5: размещение сборочно-испытательного производства вертолетных редукторов и трансмиссий ОАО «Редуктор-ПМ»	1,555 млрд. руб.
7	Группа компаний «Газпром» в Пермском крае	Ввод в эксплуатацию газопровода-отвода «Оханск-Киров», частичный ввод газопроводов-отводов Чусовой-Березники-Соликамск-1,2, запасного пункта управления ООО «Газпром трансгаз Чайковский», реконструкция компрессорных станций	8,2 млрд. руб.
8	ООО «Свисс Кроно Рус»	Строительство завода по производству плит ОСП на территории Краснокамского района Пермского края	0,5 млрд. руб. (подготовка площадки)
9	«КЭС-Холдинг»	Оптимизация схемы теплоснабжения от ТЭЦ-14 (Закамский тепловой узел), модернизация Пермской ТЭЦ-9, строительство Ново-Березниковской ТЭЦ	Объем инвестиций в 2014-2017 годах – 12,0 млрд. руб.
10	Компания «ИНТЕР РАО ЕЭС»	Строительство четвертого энергоблока на Пермской ГРЭС мощностью 800 МВт	5,1 млрд. руб.
11	Группа предприятий «ОМК»	Строительство интегрированного Трубно-Сталеплавильного Комплекса (ТСК) в городе Чусовой Пермского края	1,2 млрд. руб.
12	ЗАО «Лысьвенский металлургический завод»	Строительство листопрокатного комплекса на ЗАО «ЛМЗ» в г. Лысьва Пермского края	2,213 млрд. руб.
13	ОАО «Корпорация «ВСМПО-АВИСМА»	Строительство комплекса по производству губчатого титана ответственного применения	1,845 млрд. руб.
14	ОАО «Березниковский содовый завод»	Проект модернизации производства	1,1 млрд. руб.
15	ОАО «Метафракс»	Модернизация и наращивание объемов производства	1,06 млрд. руб.

1	2	3	4
16	ЗАО «Сибур-Химпром»	Модернизация и наращивание объемов производства	1,534 млрд. руб.
17	ОАО «Соликамскбумпром»	Модернизация оборудования технологической линии по производству волокна и бумаги	Объем инвестиций в 2013-2014 годах – 1,9 млрд. руб.
18	ООО «Уралбумага»	Модернизация бумагоделательной машины Б-21, модернизация картоноделательной машины КП-06 и организация лесозаготовок	Объем инвестиций в 2013-2014 годах – 2,1 млрд. руб.
19	ООО «Пермский фанерный комбинат»	Реконструкция фанерного производства	Объем инвестиций в 2013-2014 годах – 1,129 млрд. руб.
20	ОАО «Пермский домостроительный комбинат»	Модернизация Пермского домостроительного комбината	0,219 млрд. руб.
21	ОАО «Пиломатериалы «Красный Октябрь»	Развитие лесопильного производства	0,796 млрд руб.
22	ООО «Осенцовский ДОК»	Модернизация производства и освоение лесов Пермского края («Новая глубина»)	0,3 млрд. руб.
23	Группа компаний «Канадские лесные технологии», ООО «Лесные технологии»	Создание промышленного кластера новых стройматериалов и домостроения	Объем инвестиций в 2014-2017 годах – 2 млрд. руб.
24	ООО «Свисс Кроно Рус»	Строительство завода по производству OSB-плит	Объем инвестиций в 2013-2017 годах – 10,44 млрд. руб.
25	ООО «Ураллес»	Модернизация существующего производства лесопиления и строительство новых объектов для переработки древесины и отходов лесопиления	Объем инвестиций в 2014-2019 годах – 0,355 млрд. руб.
26	АО «Станкопром»	Создание современного производства инструментальных систем цельнотвердосплавного и сборного режущего инструмента для высокоскоростного (HSC) и силового (HPC) резания легких сплавов, титановых сплавов, жаропрочных и нержавеющей сталей и композиционных материалов	Объем инвестиций в 2014-2016 году – 1,073 млрд. руб.
27	АО «Станкопром», АО «Протон-Пермские моторы», ООО «Пром-Ойл»	Создание производства горизонтальных токарных станков	Объем инвестиций в 2014-2020 году – 0,317 млрд. руб.
28	ООО «А Плюс Девелопмент»	Создание индустриального парка	2014-2016 год – сумма инвестиций уточняется
29	АО «Российские железные дороги»	Создание транспортного пересадочного узла на базе железнодорожного вокзала Пермь-II	Объем инвестиций в 2012-2017 годах – 12,5 млрд. руб.
30	ООО «Новая Колхида»	Строительство нового пассажирского терминала международного аэропорта «Пермь»	Объем инвестиций в 2015-2018 годах – 5,207 млрд. руб.

1	2	3	4
31	АО «Объединенная металлургическая компания»	Строительство интегрированного трубно-сталеплавильного комплекса	Объем инвестиций в 2012-2019 году – 49,9 млрд. руб.
32	ООО «Юго-Камский уголь»	Добыча мрамора с производством продукции камнеобработки	Объем инвестиций в 2014-2020 годах – 0,164 млрд. руб.
33	ООО «Пермская гипсовая компания»	Строительство завода по производству строительных материалов на основе гипса (гипсокартонных листов)	Объем инвестиций в 2013-2026 годах – 3,4 млрд. руб.
34	ООО «ЕвроХим – Усольский калийный комбинат»	Создание горно-обогатительного комбината по добыче и обогащению калийных солей	Объем инвестиций в 2008-2022 годах – 109,3 млрд. руб.
35	АО «Корпорация развития Пермского края»	Реализация туристического потенциала Пермского края – «Пермь Великая»	Объем инвестиций в 2014-2018 годах – 2,8 млрд. руб.
36	АО «Корпорация развития Пермского края»	Покупка 75 % акций АО «Международный аэропорт «Пермь»	Объем инвестиций в 2014 году – 0,77 млрд. руб.
37	АО «Корпорация развития Пермского края»	Строительство жилых домов в правобережной части города Березники	Объем инвестиций в 2014-2017 годах – 0,413 млрд. руб.
38	АО «Корпорация развития Пермского края»	Создание регионального информационного центра на базе «КРЦ Прикамье»	Объем инвестиций в 2014-2015 годах – 0,99 млрд. руб.
Торговля и сельское хозяйство, малый бизнес			
39	ООО «ОБИ Франчайзинговый центр»	Строительство торгового центра «ОБИ»	0,2 млрд. руб. (проектирование)
40	ООО «Зельгрос Иммобилиен»	Строительство торгового центра «Зельгрос»	0,2 млрд. руб. (проектирование)
41	ЗАО «Тандер»	Строительство распределительного (логистического) центра компании	Объем инвестиций в 2013-2014 годах – 2,2 млрд. руб.
42	X5 Retail Group	Строительство распределительного центра	0,3 млрд. руб.
43	ООО «Телец-Агро»	Строительство молочного комплекса на 2000 голов крупного рогатого скота	Объем инвестиций в 2013-2016 годах – 1,3 млрд. руб.
44	Филиал ООО «Восточный» «Краснокамский мясокомбинат»	Реконструкция и модернизация производства по переработке мясной продукции	объем инвестиций в 2013-2014 годах – 220 млн. руб.
45	ОАО «Птицефабрика Пермская»	Строительство нового репродуктора и увеличение мощностей предприятия для производства 49 тысяч тонн в год готовой продукции	Объем инвестиций в 2015-2020 годах – 2,1 млрд. руб.
46	Предприятия Ассоциации скотопрмышленников Пермского края	Создание откормочных площадок на 1000 гол.	Объем инвестиций в 2015-2016 годах – 446 млн. руб.
47	ООО «Юговской комбинат молочных продуктов»	Реконструкция и переоборудование предприятия	Объем инвестиций в 2013 – 2020 годах – 253 млн. руб.
48	ОАО «Пермский хладокомбинат «Созвездие»	Реконструкция и переоборудование предприятия по производству мороженого	Объем инвестиций в 2015 – 2016 годах – 350 млн. руб.

1	2	3	4
49	Мясоперерабатывающий завод «Петровский мясной дом» (ИП Петров М.А.)	Строительство нового предприятия по переработке мяса	Объем инвестиций в 2013 – 2014 годах – 140 млн. руб.
50	ООО «Краснокамская фабрика деревянной игрушки»	Приобретение оборудование и внедрение инновационных технологий	Объем инвестиций в 2013 – 2014 годах – 1,523 млн. руб.
51	ООО «Пермский завод неавтоклавного газобетона»	Приобретение оборудования для реконструкции и модернизации производства	Объем инвестиций в 2014 -2018 годах – 17, 310 млн. руб.
52	ООО «Урал-сетка»	Создание производства арматурных сеток	5,4 млн. руб.
53	ООО «Кизеловская швейная фабрика «Инициатива»	Модернизация и расширение текстильного и швейного производства	Объем инвестиций в 2014 году – 20,0 млн. руб.

По итогам 2014 года Пермский край отмечен автономной некоммерческой организацией «Агентство стратегических инициатив» (далее – АНО «АСИ») по продвижению новых проектов как регион, полностью выполнивший требования по внедрению регионального инвестиционного стандарта.

В целях улучшения инвестиционного климата и создания единой системы взаимодействия органов власти с бизнесом в 2014 году в пилотном режиме проведена апробация внедрения Стандарта деятельности органов местного самоуправления Пермского края по формированию благоприятного инвестиционного климата на территории 13 экономически развитых муниципальных образований Пермского края, на долю которых приходится 70 % от суммарного объема ВРП субъекта.

На сегодняшний день подведены первые итоги: муниципальный стандарт подтвердил свою эффективность, в прямом диалоге с бизнес-сообществом сформированы понятные, единые для всех пилотных территорий края инструменты, способствующие созданию комфортной среды для привлечения инвестиций.

Передовые муниципалитеты получили опыт по внедрению универсальных механизмов по работе с инвесторами, привлечения инвестиций на территорию, формированию инвестиционного паспорта каждого муниципалитета.

В 2015 году практика по внедрению стандарта будет транслирована на все муниципальные образования Пермского края.

Опыт Пермского края по внедрению муниципального стандарта отмечен на федеральном уровне. В феврале 2015 года Пермский муниципальный район отобран АНО «АСИ» в качестве пилотной территории для апробации внедрения лучших муниципальных практик, направленных на развитие и поддержку малого и среднего предпринимательства.

Уполномоченным органом по взаимодействию с инвесторами в 2014 году проведено 18 мероприятий в целях формирования инвестиционно привлекательного имиджа Пермского края на региональном, российском и международном уровнях, в том числе 13 приемов иностранных делегаций, организован мастер-класс «Опыт муниципалитетов в продвижении потенциала территории» в рамках Форума развития территорий «Пермский край – территория будущего» с участием представителей федерального АНО «АСИ», проведены презентации Пермского края в рамках бизнес-миссий Пермского края в Республику Казахстан (г. Алматы), Республику Башкортостан.

В рамках нормативного регулирования механизмов поддержки инвестиционной деятельности в 2014 году принят ряд нормативных правовых актов, регулирующих работу органов власти Пермского края по содействию в реализации инвестиционных проектов на территории региона.

Принят указ Губернатора Пермского края от 25 ноября 2014 г. № 201 «О Совете по улучшению инвестиционного климата в Пермском крае», регулирующий создание и порядок работы совета по улучшению инвестиционного климата в Пермском крае. Целью создания данного координационного органа является упорядочение работы с субъектами инвестиционной деятельности по реализации инвестиционных проектов на территории края.

В рамках оптимизации процедуры сопровождения инвестиционных проектов, реализуемых в Пермском крае, внесены изменения в постановление Правительства Пермского края от 29 ноября 2013 г. № 1671-п, регулирующее порядок административного сопровождения инвестиционных проектов. Изменения предусматривают создание упрощенной процедуры получения меры поддержки по сопровождению инвестиционных проектов на начальном этапе их реализации.

В отчетном периоде проводилась работа по согласованию положений планируемого к принятию проекта закона Пермского края «Об основах государственно-частного партнерства в Пермском крае». Закон принят Законодательным Собранием Пермского края 19 марта 2015 года (Закон Пермского края от 1 апреля 2015 г. № 457-ПК «Об основах государственно-частного партнерства в Пермском крае»).

Реализация указанного закона потребует принятия в 2015 году дополнительного нормативного правового регулирования на уровне Правительства Пермского края.

Важной составляющей формирования благоприятной инвестиционной среды в Пермском крае является установление и развитие контактов с субъектами иностранных государств, представителями дипломатических

и иных структур иностранных государств на территории Российской Федерации, международными организациями.

В 2014 году представители Пермского края приняли участие более чем в 100 международных мероприятиях, состоявшихся в Пермском крае и за его пределами и оказавших влияние на развитие торгово-экономического, научно-технического и гуманитарного сотрудничества Пермского края с регионами Российской Федерации, а также странами дальнего и ближнего зарубежья.

В 2014 году Пермский край посетили делегации:

провинции Цзянси Китайской Народной Республики;

провинции Аньхой Китайской Народной Республики;

Посольства Австрийской Республики в Российской Федерации;

Посольства Республики Куба в Российской Федерации;

Посольства Чешской Республики в Российской Федерации;

Посольства Королевства Швеция в Российской Федерации;

Генерального консульства Венгрии в г. Екатеринбурге;

Генерального консульства Соединенных Штатов Америки в г. Екатеринбурге;

Представительства Нижней Саксонии в Российской Федерации,

а также бизнес-делегации из Австрийской Республики, Исламской Республики Иран, Королевства Саудовская Аравия, Чешской Республики.

В ходе международных встреч обсуждались перспективы торгово-экономического, инвестиционного и гуманитарного сотрудничества Пермского края и иностранных партнеров. Особое внимание уделялось сотрудничеству в сфере лесного хозяйства, сельского хозяйства, логистики и здравоохранения.

Пермский край развивает активное торгово-экономическое и инвестиционное сотрудничество с провинциями Китайской Народной Республики (Аньхой, Цзянси, Хубэй) в рамках Совместной рабочей группы по сотрудничеству в торгово-экономической и гуманитарной областях регионов Приволжского федерального округа Российской Федерации и Верхнего, Среднего течения реки Янцзы Китайской Народной Республики.

В 2014 году подписано 3 соглашения о сотрудничестве с регионами и муниципальными образованиями иностранных государств:

соглашение между Правительством Пермского края (Российская Федерация) и Народным Правительством провинции Цзянси (Китайская Народная Республика) о торгово-экономическом, научно-техническом и культурном сотрудничестве от 20 мая 2014 года;

соглашение о развитии дружеских отношений между городами Чайковский Пермского края Российской Федерации и Каменка Черкасской области Украины в июне 2014 года;

соглашение о побратимских связях городов Добрянка (Российская Федерация) и Реалмонте (Итальянская Республика) от 27 июня 2014 года (при непосредственном участии Россотрудничества).

Одним из наиболее эффективных способов поддержки экспорта и развития торгово-экономических отношений является участие в торгово-экономических миссиях. Так, по итогам торгово-экономической миссии в Федеративную Республику Германия во главе с губернатором Пермского края в апреле 2014 года представители предпринимательского сообщества провели 104 деловые встречи. По их итогам подписано три договора и шесть протоколов о намерении.

2. Повышение эффективности бизнеса, осуществляющего деятельность на территории Пермского края

Развитие промышленного комплекса

В сфере промышленного производства Пермского края объем отгруженных товаров по полному кругу организаций по виду экономической деятельности «Добыча полезных ископаемых» составил в 2014 году в действующих ценах 224,3 млрд. руб. (105,7 % к январю-декабрю 2013 года); «Обрабатывающие производства» – 834,9 млрд. руб. (108,3 %); «Производство и распределение электроэнергии, газа и воды» – 101,4 млрд. руб. (108,8 %).

Индекс промышленного производства по полному кругу организаций – производителей промышленных товаров в январе-декабре 2014 года относительно января-декабря 2013 года составил 104,3 % (по России – 101,7 %).

Объем федеральных финансовых средств, привлеченных предприятиями Пермского края в рамках целевых программ, составил 26 407 млн. руб. Объем федеральных финансовых средств (без государственного оборонного заказа), привлеченных предприятиями Пермского края в рамках федеральных целевых программ, составил в 2014 году 7 331,8 млн. руб. (183,3 % от плана).

В 2014 году подготовлен план мероприятий («дорожная карта») проекта «Расширение использования высокотехнологичной продукции, услуг, в том числе импортозамещающей, программного обеспечения наукоемких организаций и высших учебных организаций Пермского края в интересах ОАО «Газпром», начата ее реализация.

При поддержке Министерства промышленности, предпринимательства и торговли Пермского края:

проект «Создание наукоемкого производства фотонных интегральных схем для навигационного приборостроения» ОАО «Пермская научно-

производственная приборостроительная компания» получил грант Минобрнауки России в размере 160 млн. руб.

проект «Строительство завода по производству соединительных деталей трубопроводов в г. Чайковский Пермского края» ОАО «Новые Фитинговые Технологии» включен Минпромторгом России в перечень приоритетных комплексных инвестиционных проектов, получающих субсидии на компенсацию уплаченных процентов по кредитам, взятым в российских кредитных организациях, плановый объем субсидии составит в течение всего срока реализации проекта (8 лет) 300 870 281 руб.;

проект «Приобретение оборудования и внедрение инновационных технологий с целью увеличения объемов производства, повышения конкурентоспособности и расширения рынков сбыта детских товаров» ООО «Краснокамская фабрика деревянной игрушки» включен Минпромторгом России в перечень приоритетных инвестиционных проектов индустрии детских товаров, получающих субсидии на компенсацию уплаченных процентов по кредитам, взятым в российских кредитных организациях. Предполагаемый объем инвестиций в проект – 300 млн. руб.;

инвестиционный проект ООО «Свисс Кроно Рус» «Строительство завода по производству плит ОСП на территории Краснокамского района Пермского края» включен в перечень приоритетных инвестиционных проектов в области освоения лесов, согласно постановлению Правительства Российской Федерации от 30 июня 2007 г. № 419 «О приоритетных инвестиционных проектах в области освоения лесов».

В конце 2014 года в одном ключе с федеральным законом от 31 декабря 2014 г. № 488-ФЗ «О промышленной политике в Российской Федерации» разработан проект закона Пермского края «О промышленной политике в Пермском крае». 3 марта 2015 года принят Закон Пермского края № 440-ПК О промышленной политике в Пермском крае», начата его реализация.

Вышеуказанным законом определены основные понятия, полномочия государственных органов и принципы реализации промышленной политики, меры стимулирования деятельности в сфере промышленности, включая такие новые институты, как специальный инвестиционный контракт и региональный фонд промышленности.

С ноября 2014 года в Пермском крае началась подготовка и реализация мероприятий по преодолению кризисных тенденций в экономике, проведению политики импортозамещения, стимулированию производства и реального сектора экономики.

Реализация приказа Министерства промышленности, предпринимательства и торговли Пермского края от 12 января 2015 г. № СЭД-03-01-08-425 «Об утверждении «Дорожной карты» по содействию импортозамещению в отраслях промышленности в Пермском крае на 2015-2017

годы» позволит привлечь дополнительные ресурсы на предприятия края и новые заказы на продукцию пермских предприятий.

В январе 2015 года создана Комиссия по обеспечению устойчивого развития экономики региона и отдельных отраслей финансового и реального секторов экономики региона, в состав которой включены представители законодательной и исполнительной государственной власти Пермского края, руководители территориальных органов исполнительных органов государственной власти Российской Федерации в Пермском крае, представители общественных организаций. Перед комиссией поставлены задачи по мониторингу ситуации в финансовом секторе и отдельных отраслях экономики, подготовке предложений по импортозамещению, определению приоритетных направлений дальнейшего развития реальных отраслей экономики, содействию развития малого и среднего предпринимательства, снижению напряженности на рынке труда Пермского края.

Содействие улучшению качества трудового ресурса, условий труда и повышение производительности труда на предприятиях

Количество руководителей, прошедших обучение в рамках государственного плана подготовки управленческих кадров в 2014 году, составило 64 человека.

Принято для обучения в соответствии с Государственным планом подготовки управленческих кадров для организаций народного хозяйства Российской Федерации в 2014/2015 учебном году 72 человека.

Численность работников, пострадавших в результате несчастных случаев на производстве с утратой трудоспособности на 1 рабочий день и более и со смертельным исходом, в расчете на 1000 работающих: в Пермском крае не превысила планового значения и составила 2,18.

В полном объеме выполнены обязательства трехстороннего соглашения от 5 декабря 2013 г. № СЭД-01-108-146 «О взаимодействии в области социально-трудовых отношений», принятых сторонами социального партнерства.

В 2014 году проводилась работа по снижению социальной напряженности в Пермском крае и снижению просроченной задолженности по выплате заработной платы работникам организаций Пермского края.

По данным, полученным от организаций (без субъектов малого предпринимательства), суммарная задолженность по заработной плате по кругу наблюдаемых видов экономической деятельности на 1 января 2015 года составила 27,5 млн. руб. и по сравнению с задолженностью по заработной плате на 1 января 2014 г. (56,47 млн. руб.) сократилась на 51,3 %.

По состоянию на 1 января 2015 года бюджетная задолженность по оплате труда отсутствует. Основной объем задолженности по заработной плате образовался из-за отсутствия собственных средств организаций. Наибольший объем просроченной задолженности по заработной плате приходится на обрабатывающие производства (51,3 %), транспорт (42,0 %).

Развитие внутреннего потребительского рынка

В январе-декабре 2014 года оборот розничной торговли организаций и предприятий Пермского края составил 487,4 млрд. руб., или 100,2 % (в сопоставимых ценах) к уровню соответствующего периода 2013 года.

В структуре оборота розничной торговли удельный вес пищевых продуктов, включая напитки, и табачных изделий в январе-декабре 2014 года составил 47,6 %, непродовольственных товаров – 52,4 %. Населению края продано пищевых продуктов на сумму 232,2 млрд. руб., непродовольственных товаров – на 255,2 млрд. руб., что составляет 97,8 % и 102,4 % соответственно к соответствующему периоду предыдущего года.

Оборот общественного питания в 2014 году составил 24,7 млрд. руб., или 88,2 % (в сопоставимых ценах) к уровню 2013 года.

Объем реализации платных услуг населению Пермского края в 2014 году выразился в сумме 122,9 млрд. руб., что составляет 103,3 % к 2013 году (в сопоставимых ценах).

В 2014 году реализованы следующие мероприятия.

проведение Межрегионального совещания по вопросам «Расширение межрегионального товарообмена» в с. Барда Пермского края 22 августа 2014 года;

проведение регионального этапа Всероссийского конкурса «100 лучших товаров России»;

проведение совещания под руководством председателя Правительства Пермского края с участием представителей пермских сельскохозяйственных производителей и торговых сетей по вопросам обеспечения потребителей продовольственными товарами;

участие в заседании рабочей группы по доработке и внесению изменений в постановление администрации города Перми от 30 декабря 2013 г. № 1262 «Об определении границ розничной продажи алкогольной продукции»;

проведение семинара по вопросам вступления в силу отдельных положений Федерального закона от 28 декабря 2013 г. № 412-ФЗ «Об аккредитации в национальной системе аккредитации» для аккредитованных органов по сертификации и испытательных лабораторий Пермского края совместно с территориальным управлением Федеральной

службы по аккредитации по Приволжскому Федеральному округу, г. Пермь, 23 июля 2014 года.

Выдано, продлено, переоформлено 1164 лицензий на розничную продажу алкогольной продукции, 51 лицензия на заготовку, хранение, переработку и реализацию лома черных металлов, цветных металлов.

Развитие агропромышленного комплекса

Производством сельскохозяйственной продукции и продовольствия в Пермском крае занимаются 290 сельскохозяйственные организации разных форм собственности и организационно-правовых форм, 564 крестьянских (фермерских) хозяйства, 279 индивидуальных предпринимателей, более 300 тысяч личных подсобных хозяйств, 24 предприятия по переработке молока и мяса, 3 предприятия мукомольно-крупяной отрасли. Доля конкурентоспособных сельскохозяйственных организаций достигла 80 %, что составляет 100 % планового значения. В 2014 году получена прибыль до налогообложения в сельском хозяйстве 2905,8 млн. руб., чистая прибыль (после налогообложения) составила 2856,3 млн. руб., а доля прибыльных предприятий в отрасли – 84,2 %.

За 2014 год всеми сельхозпроизводителями края (сельхозорганизациями, крестьянскими (фермерскими) хозяйствами и хозяйствами населения) произведено валовой продукции аграрного сектора на 41,4 млрд. руб. в фактически действующих ценах, из них 21,3 млрд. руб. приходится на сельскохозяйственные организации.

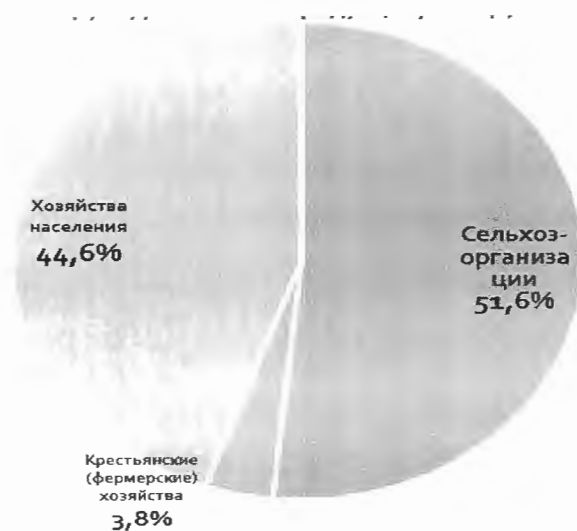

Структура валовой продукции сельского хозяйства в 2014 году в разрезе по категориям хозяйств, Пермский край

По категориям сельхозпроизводителей валовая продукция аграрного сектора в отчетном году распределилась следующим образом: 51,6 %

произведено сельскохозяйственными организациями, 44,6 % – хозяйствами населения, 3,8 % приходится на крестьянские (фермерские) хозяйства.

Индекс физического объема производства сельскохозяйственной продукции в 2014 году по сравнению с предыдущим годом в хозяйствах всех категорий края составил 100,5 %.

Производство продукции в сельскохозяйственных организациях края по сравнению с 2013 годом увеличилось на 7,1 %, в крестьянских (фермерских) хозяйствах, включая индивидуальных предпринимателей – на 34,2 %, в хозяйствах населения – стало меньше на 7,5 % (в сопоставимой оценке).



Индекс физического объема продукции сельского хозяйства в 2014 году в разрезе по категориям хозяйств, в % к 2013 году, Пермский край.

За 2014 год сельхозпредприятия инвестировали в сельское хозяйство 2 261 млн. руб., или 102,7 % к уровню 2013 года. Доля отрасли в общем объеме инвестиций в экономику края увеличилась и составила 1,5 % (в 2013 году – 1,2 %).

Государственная поддержка развития агропромышленного комплекса в 2014 году осуществлялась в рамках государственной программы Пермского края «Региональная политика и развитие территорий», утвержденной постановлением Правительства Пермского края от 1 октября 2013 г. № 1305-п.

В 2014 году на развитие агропромышленного комплекса направлено 3565,0 млн. руб., из них средств федерального бюджета – 1397,6 млн. руб., что на 10,9 % выше уровня 2013 года. В том числе в рамках реализации федеральной целевой программы «Устойчивое развитие сельских территорий на 2014-2017 годы и на период до 2020 года» краем привлечено 377,1 млн. руб. (3,4 % от общего объема по Российской Федерации).

Посевная площадь всех сельхозпроизводителей увеличилась по сравнению с 2013 годом на 0,4 % и составила 738,8 тыс. га. Основная доля посевов зерновых (91,6 %) и кормовых (88,2 %) культур сосредоточена

в сельскохозяйственных организациях, картофеля (88,7 %) и овощей (86,5 %) – в хозяйствах населения.

С одного гектара убранной площади зерновых культур в 2014 году в Пермском крае получено в среднем по 16,0 центнеров зерна, 128,7 центнера картофеля, 287,1 центнера овощей. Валовой сбор зерна – 364,7 тыс. тонн (132,9 % к 2013 году).

В области растениеводства в 2014 году реализовывался проект «Плодородие Пермского края», направленный на рост интенсивности обрабатываемых площадей (рост урожайности) и увеличение посевных площадей. Для выполнения поставленных целей осуществлялась государственная поддержка, в частности:

предоставлялись субсидии по ставкам на 1 гектар посевных площадей сельскохозяйственных культур, которые сельхозтоваропроизводители направляют, как правило, на приобретение горюче-смазочных материалов и минеральных удобрений при проведении сезонных полевых работ. Объемы погектарной субсидии сельскохозяйственным товаропроизводителям зависели от урожайности с гектара в условном зерне. Также были установлены дополнительные ставки за увеличенные площади и объемы производства продукции по сравнению с предыдущим годом. В 2014 году 201 сельскохозяйственный товаропроизводитель увеличил посевные площади сельскохозяйственных культур по отношению к 2013 году;

предоставлялись субсидии на приобретение элитных семян с целью расширения площадей, засеваемых высокопродуктивными посевными материалами. В 2014 году приобретено всего 4 283,8 тонн элитных семян сельскохозяйственных культур (на 2 % выше уровня 2013 года), которыми засеяно в крае 28 916 га площадей (на 2 % выше уровня 2013 года), из них 2627,76 тонн по культурам, принятым к субсидированию (на 53 % выше уровня 2013 года).

Указанные меры поддержки в отрасли растениеводства позволили увеличить посевные площади сельскохозяйственных культур (с учетом сохранившихся посевов озимых культур) в хозяйствах всех категорий на 2,8 тыс. га.

Кроме этого, возмещалась часть затрат сельхозтоваропроизводителей по выплате процентов по кредитам и часть затрат на выплату страховой премии при страховании урожая. Осуществляется государственная поддержка инвестиционных проектов в рамках экономически значимых программ.

С 2014 года изменены подходы к вопросам предоставления господдержки в рамках экономически значимых программ. В части развития растениеводческой отрасли возмещается до 30 % затрат сельхозтоваропроизводителям на строительство и реконструкцию

производственных и складских помещений, предназначенных для хранения и переработки картофеля и овощей открытого грунта, подработки, переработки и хранения зерна, приобретение сельскохозяйственной техники, оборудования, машин и механизмов и другие затраты.

В рамках экономически значимой программы «Развитие отрасли картофелеводства и овощей закрытого грунта на 2014-2015 годы на период до 2020 года» в 2014 году оказана государственная поддержка ООО «УралАгро» Частинского района, ООО «Овен» Суксунского района на реконструкцию производственных и складских помещений, предназначенных для хранения и переработки картофеля, а также на приобретение техники ООО «Луч» Кишертского района и ООО «ВВК» Карагайского района.

В рамках программы «Развитие мероприятий по подработке, переработке и хранению зерна на 2014-2015 годы и на период до 2020 года» господдержка предоставлена на строительство зернокомплекса в ООО Агрофирма «Труд» Кунгурского района и на приобретение зерносушильно-очистительного оборудования для зернокомплекса в ООО «Луч» Кишертского района.

В животноводстве предприятия получили субсидии на возмещение части затрат на приобретение племенных животных, приобретение техники, машин и оборудования, на уплату процентов по кредитам, уплату страховых премий по договорам страхования, с 2013 года реализуется новая мера господдержки развития отрасли животноводства, включающая выплаты субсидий на 1 кг реализованного товарного молока первого и высшего сорта.

Осуществлялась государственная поддержка инвестиционных проектов в животноводстве. За счет субсидии возмещается до 50 процентов затрат сельхозтоваропроизводителей на строительство новых современных комплексов, реконструкцию и модернизацию существующих комплексов по производству молока, мяса и прочей продукции животноводства, приобретение оборудования, машин, механизмов, а также сельскохозяйственных животных.

В рамках экономически значимой программы «Развитие молочного скотоводства в Пермском крае на 2013-2015 годы и на период до 2020 года» 14 сельскохозяйственных предприятий построили и ввели в эксплуатацию новые животноводческие объекты, каждый из которых мощностью 200 скотомест и более, увеличили поголовье коров на 1000 голов в сравнении с 2013 годом. В 2014 году 21 предприятие провело реконструкцию и модернизацию животноводческих объектов; увеличило поголовье коров на 466 голов. Среди таких предприятий – ООО «Нива» Березовского района, ООО «Русь» и СХПК «Восход» Большесосновского района, ООО «Заполье» Верещагинского района, ООО АФ «Победа» Карагайского района, колхоз

имени Ильича Куединского района, СПК «Колхоз им. Чапаева» Кунгурского района, ООО «Шерья», ООО «Мокинское», ООО «Техник», ООО «Уралец» Нытвенского района, ООО «Искирь» Бардымского района, ООО «Колхоз имени Ленина», ООО СП «Правда» Ординского района, ООО «Агропредприятие Родина», ООО «Малосивинский» и ООО «Колхоз им. Ленина» Сивинского района, ООО «Нива», ООО «УралАгро» и СХПК «Ерзовский» Частинского района, колхоз (СПК) «На страже мира» Чернушинского района и другие.

В сельскохозяйственных организациях, крестьянских (фермерских) хозяйствах и у индивидуальных предпринимателей, выполнивших условия по увеличению валового производства молока не менее чем на 103 % и не сокративших поголовье коров к уровню 2013 года, в 2014 году получены положительные результаты. Так, общий прирост поголовья молочных коров у обозначенных производителей составил 2178 голов, валовое производство молока – 158,4 тыс. тонн, что составляет 115,3 % к предшествующему году.

В рамках реализации экономически значимой программы «Развитие мясного скотоводства в Пермском крае на 2013-2015 годы и на период до 2020 года» за 2014 год общее поголовье мясного скота составило 9 311 голов, в том числе маточное поголовье – 3 475 коров. Прирост общего поголовья мясного скота к аналогичному периоду 2013 года составил 1 826 голов, в том числе маточное поголовье 371 голова. В 2014 году 2 предприятия построили и ввели в строй животноводческие объекты мощностью не менее 200 скотомест, при этом увеличение поголовья коров составило 114 голов, 3 сельхозпредприятия провели реконструкцию и модернизацию животноводческих объектов, увеличили поголовье коров на 282 головы.

В целях выполнения поставленных задач осуществлялась работа, направленная на наращивание племенного поголовья с высокими продуктивными свойствами. В 2014 году сельхозтоваропроизводителями края было приобретено 574 головы племенного молодняка крупного рогатого скота специализированных мясных пород, в том числе 24 племенных бычка, 497 голов племенных телок и нетелей молочных пород; организациями по искусственному осеменению сельскохозяйственных животных – 6 быков канадской селекции. По состоянию на 1 января 2015 года удельный вес сельскохозяйственных животных и птицы, разводимых организациями по племенному животноводству, составил 18,6 % против 16,5 % в 2013 году, в скотоводстве – 39,5 % против 35,8 %. В течение отчетного года Министерством сельского хозяйства Российской Федерации статус племенного репродуктора присвоен ООО «Племенной репродуктор «Оханская подкова» (лошади русской рысистой породы), ООО «Родник» Кунгурского района

(крупный рогатый скот абердин-ангусской породы), ОАО «Птицефабрика Пермская» (куры кросса Росс-308), ООО «Мокинское» и ООО «Пихтовское» (крупный рогатый скот черно-пестрой породы). Подтвердили статус организации по племенному животноводству 5 предприятий.

Кроме того, в области животноводства осуществляется стимулирование производства высококачественного молока. Предоставление субсидий на 1 килограмм произведенного и реализованного молока не ниже первого сорта способствовало увеличению объемов производства молока и повышению его качества. Производство молока в сельскохозяйственных организациях края за 2014 год составило 352,2 тыс. тонн – 105,7 % к уровню аналогичного периода 2013 года, в крестьянских (фермерских) хозяйствах и у индивидуальных предпринимателей – 10,3 тыс. тонн или 141,1 %.

Если в 2013 году сельскохозяйственными предприятиями высшим сортом сдано 64,7 % от общего объема просубсидированного молока, первым сортом – 35,3 %, то в 2014 году ситуация изменилась: высшим сортом сдано 93,4 %, первым сортом – 6,6 %.

За 2014 год общее поголовье мясного скота увеличилось в 1,9 раза. Совершенствуется племенная база мясного скотоводства. На сегодняшний день в крае функционирует три племенных репродуктора по разведению герефордского и один – абердин-ангусского скота.

В целях наращивания темпов импортозамещения механизмы государственной поддержки переориентированы с так называемой «текущей» поддержки на «инвестиционную».

Активизация развития малых форм хозяйствования на селе стала одним из важных шагов в региональной политике. В регионе успешно реализуется проект «Прикамский фермер». Цель проекта – увеличение объемов произведенной и реализованной сельскохозяйственной продукции субъектами малых форм хозяйствования, производство нишевого продукта, развитие альтернативных видов занятости на селе. При этом поддержка осуществляется по принципу «социального лифта», на первой ступени которого стоят личные подсобные хозяйства с последующим их ростом до крупных семейных животноводческих ферм и растениеводческих хозяйств либо объектов переработки.

Основными мероприятиями поддержки малых форм хозяйствования являются:

поддержка проектной деятельности крестьянских (фермерских) хозяйств, индивидуальных предпринимателей, занимающихся сельскохозяйственным производством, сельскохозяйственных потребительских кооперативов, потребительских обществ, малых сельскохозяйственных организаций;

государственная поддержка кредитования малых форм хозяйствования;

развитие семейных животноводческих ферм, поддержка начинающих фермеров, поддержка иных мероприятий по развитию малых форм хозяйствования, реализуемых в рамках софинансирования муниципальных программ.

Всего в Пермском крае в 2014 году 116 фермеров получили гранты на развитие и создание своих крестьянских (фермерских) хозяйств, тогда как в 2013 году их число составляло только 77 единиц. Общий объем выданных грантов в 2014 году составил 217,5 млн. руб. При этом были привлечены средства муниципальных, краевого и федерального бюджетов. Фермеры используют средства грантов на строительство ферм, объектов переработки, приобретение сельскохозяйственной техники, организацию тепличных хозяйств и планируют к производству экологически чистое мясо говядины, крольчатины, баранины, разнообразное мясо птицы, козье молоко, овощи, картофель, ягоды.

Кроме того, в 2014 году получили поддержку для дальнейшего развития 46 проектов малых форм хозяйствования. В настоящее время в Пермском крае функционирует порядка 900 крестьянских фермерских хозяйств, индивидуальных предпринимателей и более 300 тысяч личных подсобных хозяйств.

По итогам года индекс физического объема в крестьянских (фермерских) хозяйствах увеличился с 117,6 % в 2013 году до 134,2 % в 2014 году.

В целях технического перевооружения отрасли и укрепления производственного потенциала всего агропромышленного комплекса Пермский край активно работает с государственной агропромышленной лизинговой компанией ОАО «Росагролизинг». Лизинг дает возможность расширения производственной базы предприятия, внедрения передовых технологий в производство, увеличения основных фондов предприятия, приобретения новейшего оборудования.

В рамках сотрудничества с ОАО «Росагролизинг» за 2014 год сельхозтоваропроизводителям Пермского края поставлено 111 единиц сельхозтехники (в 1,8 раза больше, чем в 2013 году), технологического оборудование на 1 800 скотомест на сумму 60,2 млн. руб. Также между компанией и сельхозтоваропроизводителями края в 2014 году заключен 61 договор на сумму около 240,8 млн. руб. Товаропроизводители региона все чаще используют лизинг как финансовый инструмент. Среди лидеров такие предприятия и хозяйства, как ОАО «Птицефабрика Пермская» (за 2014 год заключено 12 договоров с ОАО «Росагролизинг»), СПК «Колхоз «Верный путь», ЗАО «Молоко», ООО «Нива», ЗАО «Птицефабрика Чайковская», КФХ Федосеев А.А. В 2014 году сельскохозяйственным товаропроизводителям края оказана государственная поддержка на сумму более 22,8 млн. руб.

в рамках предоставления субсидий на возмещение части затрат сельскохозяйственным товаропроизводителям на уплату первоначального лизингового платежа по договорам финансовой аренды (лизинга).

В 2014 году доля сельскохозяйственной продукции местного производства в расходах населения на продукты питания составила 12,1 %, пищевой, перерабатывающей промышленности – 22,1 %.

В целях обеспечения продуктами местного населения на территории края реализуется проект «Здоровое питание». В рамках проекта в 2014 году проведено 474 сезонных сельскохозяйственных ярмарок, агропромышленная выставка-ярмарка «День пермского молока», агропромышленная выставка племенного животноводств, 6 сельскохозяйственных ярмарок на фестивалях и праздниках города и края.

Кроме того, в 2014 году регулярно проводились встречи с торговыми сетями, предоставлялись контакты производителей продовольственных товаров и сельскохозяйственной продукции, и велась работа по увеличению представленности продовольственных товаров и сельскохозяйственной продукции в торговых сетях. Так, в торговую сеть ООО «Семья» заведены мясная продукция СППК «Согласие», фермерская продукция КФХ «Шатов Д.А.», мед ООО «Пермские пчелы», ООО «Мясные продукты «Ординские», расширена линейка продукции от ОАО «Пермский свинокомплекс», овощи от пермских фермеров и другие.

В торговой сети «Виват» заведена молоко и молочная продукция ООО «ВЕЛИКОЛЕНСКОЕ» и ООО «Вемол», свежая рыба нытвенского рыбного хозяйства ООО «Паритет», расширена линейка ОАО «Пермский свинокомплекс».

В торговую сеть «МЕТРО» введены молоко и молочная продукция ООО «УК «Ашатли» и «Маслозавод «Нытвенский», мясная продукция СППК «Согласие», в стадии подписания договор с ОАО «Пермский свинокомплекс», продукция от ОАО «Пермский мукомольный завод», ведутся переговоры с ООО «Мясные продукты «Ординские» и ЗАО «Птицефабрика «Чайковская».

В торговой сети «Лента» с апреля 2014 года реализуется продукция от ОАО «Птицефабрики «Пермская», ООО «Мясокомбинат «Кунгурский», ООО «УК «Ашатли», ООО «Вемол», ООО «Кунгурский молкомбинат», ООО «Пермские овощи» и другие.

Сеть магазинов «Захоти» заключили договор с перерабатывающим предприятием ООО «Меркурий» по реализации широкой линейки кондитерских изделий и полуфабрикатов, ООО «Мясные продукты «Ординские», ОАО «Пермский свинокомплекс».

Осуществлялось содействие открытию магазинов, рынков и постоянных ярмарок, специализирующихся на реализации фермерской продукции. Так, в течение 2014 года открыто более 5 новых фермерских магазинов, таких как: СППК «Лукошко», ООО «Моя деревенька», ООО «Деревенский дворик», СППК «Первый фермерский кооператив», ООО «Бардымские пасаки», СППК «Селетки» и другие.

Кроме того, осуществляется взаимодействие производителей продовольственных товаров и сельскохозяйственной продукции с учреждениями социальной сферы.

Огромное значение придается развитию кадрового потенциала. В Программу социально-экономического развития Пермского края с 2013 года включен краевой проект «АгроПРОФИ», мероприятия которого нацелены на привлечение в агропромышленный комплекс молодых квалифицированных кадров. В рамках проекта активно выстраивается сотрудничество с Министерством образования и науки Пермского края. Осуществляется работа с сельскими школами в Верещагинском, Кунгурском, Частинском, Чусовском, Еловском районах, где организована подготовка трактористов, проводятся дополнительные занятия со школьниками по сельскохозяйственной тематике.

С 2013 года увеличен размер единовременной выплаты молодым специалистам, имеющим высшее профессиональное образование, до 150 тыс. руб. и выпускникам, имеющим среднее профессиональное образование, до 100 тыс. руб.

С целью повышения качества подготовки студентов Министерство сельского хозяйства и продовольствия Пермского края организует производственную практику студентов ФГБОУ ВПО «Пермская государственная сельскохозяйственная академия имени академика Д.Н. Прянишникова» (далее – Пермская ГСХА) и аграрных техникумов на передовых сельхозпредприятиях. Отобрано 12 учебно-производственных площадок на базе успешных сельскохозяйственных предприятий Пермского края, в 2014 году практику прошли 930 студентов.

На базе Пермской ГСХА организован Краевой центр сельскохозяйственного консультирования, который совместно с отраслевыми союзами оказывает сельскохозяйственным товаропроизводителям консультационные услуги.

В сентябре 2014 года проведен III Форум сельской молодежи Прикамья, в котором участвовали более 250 студентов, преподавателей, руководителей предприятий, успешных фермеров.

В 2014 году Министерство сельского хозяйства и продовольствия Пермского края принял участие в реализации федеральной целевой программы «Устойчивое развитие сельских территорий на 2014-2017 годы и на период

до 2020 года». Пермским краем привлечено 377,1 млн. руб. (3,4 % от общего объема по Российской Федерации), в том числе на развитие газификации в сельской местности привлечено 201,4 млн. руб., что составляет 12,4 % от общего объема федеральных средств, выделенных на газификацию в целом по Российской Федерации.

За анализируемый период гражданами, проживающими в сельской местности, построено (приобретено) 25,32 тыс. кв. м жилья, из них молодыми семьями, молодыми специалистами – 9,98 тыс. кв. м. Социальную выплату получили 326 семей, что выше планового показателя на 24,4 %.

В течение 2014 года введено в действие 236,1 км газопроводных сетей, 51,5 км водопроводных сетей. Профинансировано строительство двух школ на 306 ученических мест, построено и введено в эксплуатацию 23 фельдшерско-акушерских пункта, 17,7 тыс. кв. м плоскостных спортивных сооружений.

С 2014 года сельхозтоваропроизводителям, осуществляющим строительство жилья на селе для своих работников и газификацию жилых домов, возмещается половина затрат. Как правило, крупные сельхозтоваропроизводители готовы участвовать в развитии инфраструктуры на селе. В 2014 году 20 предприятий построили жилье для своих работников, улучшили жилищные условия 55 семей, площадь жилья – 3,5 тыс. кв. м, 9 сельхозпредприятий участвовали в программе газификации.

Развитие малого и среднего предпринимательства

На начало 2015 года на территории Пермского края зарегистрировано около 131 тысячи субъектов малого и среднего предпринимательства (далее – СМСП), из которых самой многочисленной категорией являются индивидуальные предприниматели (далее – ИП). Их доля в общем количестве СМСП составляет почти 54 %.

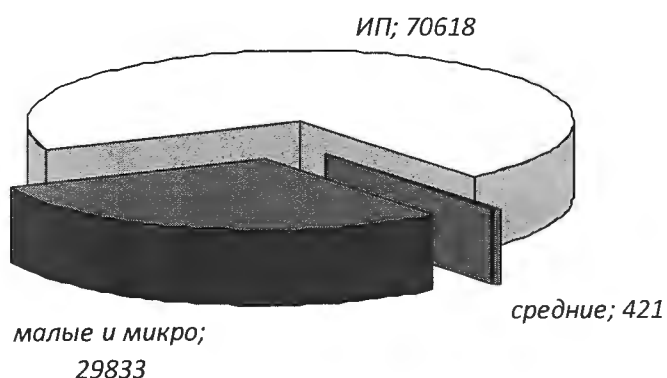

В сравнении с предшествующим годом, в 2014 году в разрезе категорий предприятий малого и среднего бизнеса отмечено увеличение количества средних предприятий (на 12,9 %), небольшое снижение количества малых и микропредприятий (на 0,5 %) и количества ИП (на 0,3 %).

	Средние	Малые, в т.ч. микро- предприятия	Неопреде- ленная категория	ИП	Всего субъектов МСП
2013 г.	373	29 985	26 317	70 822	127 497
2014 г.	421	29 833	30 102	70 618	130 974

Итоги 2014 года показали изменение тенденции по сокращению общего количества зарегистрированных СМСП в предыдущем году (характерную не только для Пермского края, но и в целом для России и связанную с увеличением страховых взносов в Пенсионный фонд Российской Федерации).

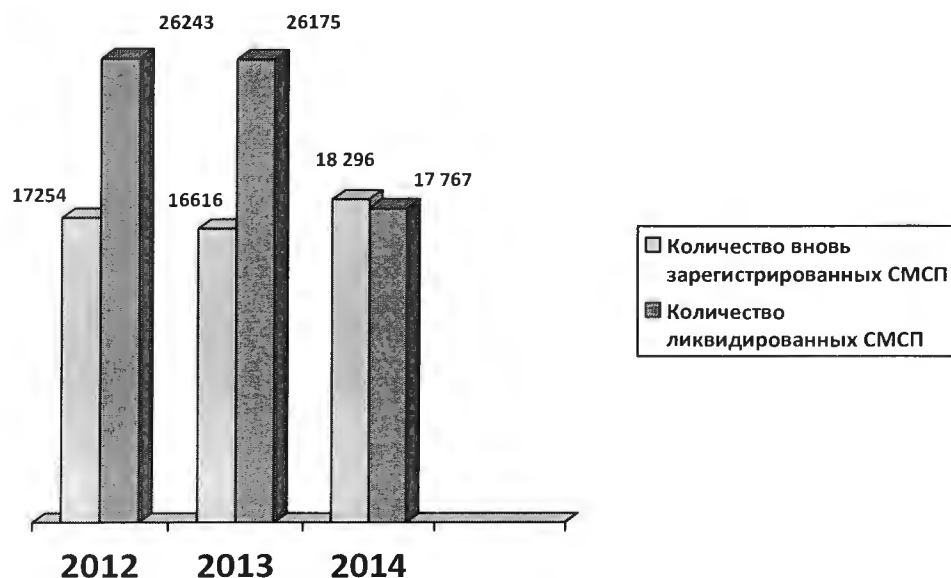

На фоне относительно невысокого темпа прироста (+2,7 % к данным 2013 года), количество желающих закрыть бизнес сократилось практически на треть по сравнению с 2012-2013 годами.

Плотность малого и среднего бизнеса (количество субъектов малого и среднего предпринимательства на 1000 жителей) в Пермском крае увеличилась в 2014 году на 2,6 % к предыдущему году:

	2013 г.	2014 г.
Количество СМСП на 1 тыс. населения в Пермском крае	48	50

На фоне некоторого сокращения количества субъектов предпринимательской деятельности остается стабильной тенденция к росту по ряду основных показателей, характеризующих состояние малого и среднего предпринимательства в регионе.

За последние пять лет выручка от продажи товаров, продукции и услуг малых (в том числе микропредприятий) и средних предприятий, а также индивидуальных предпринимателей выросла в целом на 49 % и составила по итогам 2013 года¹ 839 млрд. руб. Однако складывающаяся в экономике тенденция приведет к относительно невысокому приросту выручки по итогам 2014 года, значение которого, по прогнозам аналитиков, не превысит 4 %.

Оборот продукции индивидуальных предпринимателей, малых (в том числе микропредприятий) и средних предприятий с 2011 года также демонстрирует положительную динамику. По итогам 2013 года данный показатель превысил 725 млрд. руб., при этом прирост относительно данных 2012 года составил 3,4 %. Значение данного показателя за 2014 год ожидается не выше уровня 2013 года¹.

С 2010 по 2013 годы оставалась стабильной тенденция к увеличению объема уплаченных СМСП налогов в консолидированный бюджет Пермского края: в 2013 году поступило 6,2 млрд. руб., что на 21,6 % выше уровня 2012 года. Однако по итогам 2014 года объемы налоговых поступлений снизились на 6,5 % к уровню 2013 года и составили 5,8 млрд. руб.

Доля малого бизнеса в структуре валового регионального продукта по итогам 2012 года составила 11,8 %, увеличившись по сравнению с данными прошлого года на 2,4 %. Это пиковое значение показателя за последние четыре года. Прогнозное значение по итогам 2013 года сохранится на уровне 2012 года².

Наименование показателя	2009 г.	2010 г.	2011 г.	2012 г.	2013 г. ²
Доля продукта, производимого малыми и микропредприятиями в ВРП, %	11,5	10	9,4	11,8	11,8 ³

С 2014 года в Пермском крае государственная поддержка малого и среднего предпринимательства осуществляется в рамках подпрограммы «Развитие малого и среднего предпринимательства в Пермском крае» государственной программы Пермского края «Экономическое развитие и инновационная экономика».

¹ Значение показателя по итогам 2014 года формируется в июне 2015 г.

² Ввиду масштабности показателя данные формируются с задержкой до полутора лет.

³ Прогнозное значение

Объем финансирования мероприятий по развитию малого и среднего предпринимательства в 2014 году составил за счет средств консолидированного бюджета Пермского края 151,25 млн. руб., (в том числе средства краевого бюджета – 133,25 млн. руб., средства муниципальных бюджетов – 18,005 млн. руб.). Это позволило привлечь на реализацию программных мероприятий средства федерального бюджета в объеме 376,47 млн. руб.

Реализация мер поддержки малого и среднего предпринимательства предусматривает следующие направления:

«прямую» финансовую поддержку субъектов малого и среднего предпринимательства через программные мероприятия по снижению части затрат субъектам малого и среднего предпринимательства, связанных с осуществлением ими предпринимательской деятельности, включая:

- гранты начинающим предпринимателям;
- субсидии на возмещение части затрат, связанных с уплатой субъектами малого и среднего предпринимательства лизинговых платежей или первого взноса (аванса) при заключении договора лизинга оборудования;
- субсидии на возмещение части затрат, связанных с оплатой субъектами малого и среднего предпринимательства, в том числе участниками инновационных территориальных кластеров, приобретения оборудования, в целях создания, и(или) развития, и(или) модернизации производства;
- субсидии на возмещение части затрат, связанных с уплатой субъектами малого и среднего предпринимательства процентов по инвестиционным кредитам, привлеченным в российских кредитных организациях;
- субсидии на возмещение части затрат субъектам малого и среднего предпринимательства, связанных с организацией групп дневного времяпрепровождения детей дошкольного возраста и иных подобных им видов деятельности по уходу и присмотру за детьми;

«косвенную» поддержку субъектов малого и среднего предпринимательства, включая:

- повышение доступности финансово-кредитного ресурса для субъектов малого и среднего предпринимательства, в том числе через развитие системы кредитования субъектов малого и среднего предпринимательства и развитие системы микрофинансирования для малого бизнеса;
- создание и развитие инфраструктуры поддержки субъектов малого предпринимательства, в том числе центров поддержки предпринимательства;
- реализацию иных мероприятий по поддержке и развитию малого и среднего предпринимательства, в том числе мероприятий по формированию положительного образа предпринимателя, мероприятий по популяризации роли предпринимательства в обществе, содействие развитию молодежного

предпринимательства, развитие предпринимательской грамотности и повышение компетенций предпринимателей.

Реализация мер «прямой» финансовой поддержки субъектов малого и среднего предпринимательства осуществляется путем предоставления бюджетам муниципальных образований Пермского края субсидий из регионального бюджета, в том числе за счет средств, источником формирования которых является федеральная субсидия, на условиях софинансирования средствами местного бюджета.

Такой подход позволяет сконцентрировать ресурсы бюджетов всех уровней для обеспечения адресной поддержки большего количества предпринимательских проектов и инициатив.

В результате динамичное развитие малого и среднего бизнеса позволит решить не только экономические, но и социальные проблемы муниципалитетов:

- наполняемость местного бюджета и расширение его доходной части;
- диверсификация местной экономики;
- обеспечение самозанятости населения;
- создание новых рабочих мест;
- удовлетворение насущных жизненных потребностей местного населения в работах, услугах и товарах;
- повышение качества и уровня жизни местных жителей;
- наиболее эффективное использование имеющихся ресурсов и вовлечение в оборот значительных потенциальных резервов: свободных производственных площадей, природных, трудовых ресурсов и т.д.

Муниципальные образования имеют различные исходные условия для развития малого бизнеса. Поэтому структура распределения субъектов малого и среднего предпринимательства на территории Пермского края неравномерна. Так, только на долю пяти муниципальных образований приходится 70 % всех зарегистрированных субъектов малого и среднего предпринимательства, при этом в г.Перми действует более 56 % предпринимателей. Такие диспропорции во многом являются следствием структуры экономики, сложившейся за десятилетия в районах и городах края.

В результате передачи федеральных и краевых трансфертов в бюджеты муниципальных образований реализуется принцип развития малого бизнеса с учетом особенностей каждого муниципалитета, так как муниципальные образования самостоятельно выбирают направления поддержки, а также приоритетную для развития сферу деятельности предпринимателей.

При этом предоставление финансовой поддержки осуществляется на основе конкурсного отбора проектов, реализованных в приоритетных

отраслях, обладающих высоким потенциалом для развития и социальной значимостью для экономики муниципального образования.

В 2014 году в конкурсном отборе приняли участие 46 муниципальных образований, включая 2 моногорода, с 497 бизнес-проектами (инвестиционными проектами) субъектов малого и среднего предпринимательства.

Органами местного самоуправления на реализацию мероприятий по «прямой» финансовой поддержке в 2014 году было направлено 18,005 млн. руб., что позволило привлечь субсидии из регионального бюджета в объеме 47,175 млн. руб., из федерального бюджета – в объеме 134,27 млн. руб.

В результате реализации мероприятий по субсидированию «прямую» финансовую поддержку в 2014 году получили 198 субъектов малого и среднего предпринимательства.

Наименование мероприятия	количество получателей субсидий	сумма средств, направленных на мероприятие, млн. руб.
Субсидии на приобретении оборудования в лизинг	78	98,737
Субсидии на приобретение оборудования	49	75,678
Гранты начинающим предпринимателям	60	18,083
Субсидии на организацию групп дневного времяпровождения дошкольников	8	6,157
Субсидии на возмещение процентов по инвестиционным кредитам	3	0,791
Всего	198	199,447

Несмотря на снижение количества получателей поддержки в 2014 году почти в 2 раза (в 2013 году – 375 получателей), общий объем инвестиций проектов, получивших поддержку в 2014 году, в 2,2 раза превышает аналогичные показатели бизнес-проектов предыдущего года.

В рамках мероприятий «косвенной» поддержки субъектов малого и среднего предпринимательства был реализован ряд мероприятий.

1. Субъектам малого и среднего предпринимательства в 2014 году предоставлены поручительства ОАО «Пермский гарантийный фонд» по 127 кредитам на сумму 447,2 млн. руб., предоставлено 236 микрозаймов на сумму 123,6 млн. руб.

2. Создано 38 центров поддержки предпринимательства (далее – ЦПП) в муниципальных образованиях Пермского края.

Задачами центров поддержки предпринимательства являются:

осуществление информационно-аналитического и организационного взаимодействия с органами местного самоуправления, территориальными органами федеральных органов исполнительной власти;

создание необходимых условий для полного охвата в режиме «одного окна» всех направлений государственной поддержки малого и среднего предпринимательства;

координация деятельности организаций, образующих инфраструктуру поддержки субъектов малого и среднего предпринимательства на территории муниципальных образований Пермского края;

непосредственное взаимодействие с субъектами малого и среднего предпринимательства и оказание им широкого спектра услуг.

Перечень услуг, оказываемых ЦПП, включает более 240 услуг различной тематики. Все услуги оказываются предпринимателям специалистами Центра бесплатно.

Консультации оказывали более 100 экспертов из 17 компаний, прошедших конкурсный отбор и аккредитованных центром поддержки предпринимательства. С начала деятельности ЦПП консультационную поддержку получили более 8 тысяч субъектов малого и среднего предпринимательства.

Кроме того, ЦПП проводятся такие мероприятия, как семинары, тренинги, мастер-классы и др. Было проведено 302 мероприятия, в которых приняли участие 5 715 субъектов малого и среднего предпринимательства.

3. Для комплексной поддержки предпринимателей в 2013 году начал функционировать центр оперативной поддержки (call-центр), который осуществляет консультирование субъектов предпринимательства и граждан по вопросам организации и ведения бизнеса. Услуга предоставляется посредством телекоммуникации: телефон, электронная почта, интернет-портал. Call-центр осуществляет оперативную поддержку сотрудников ЦПП. Количество обращений за период работы call-центра составило 4868.

Как один из инструментов помощи предпринимателям и оперативной работы ЦПП разработан и запущен в действие единый информационный портал «цпп-пермь.рф», выполненный в форме «гида предпринимателя» (универсальная интерактивная база знаний, бесплатная и общедоступная для СМСП, сотрудников ЦПП и других категорий пользователей). На портале размещено более 2 тысяч вопросов субъектов малого и среднего предпринимательства и ответов на указанные вопросы.

4. Межмуниципальные конференции-форумы.

С 15 мая по 1 июня 2014 г. в 9 муниципалитетах Пермского края прошли межмуниципальные конференции-форумы, посвященные «Всероссийскому Дню Предпринимателя». Межмуниципальные конференции-форумы были организованы в следующих муниципальных образованиях края: с. Барда, г. Краснокамск, г. Кунгур, г. Чайковский, с. Кочево, г. Березники, г. Кудымкар, с. Усолье, с. Юсьва. Участниками конференций стали более 600 человек, среди которых начинающие и действующие предприниматели, представители администраций, главы поселений, сотрудники центров поддержки предпринимателей, в том числе 404 действующих субъектов малого и среднего предпринимательства.

В 4 квартале 2014 года было проведено 6 межмуниципальных форумов «Территория бизнеса» в рамках Всемирной недели предпринимательства на территории следующих муниципальных образований: г. Кунгур, г. Березники, г. Кудымкар, г. Чайковский, г. Чусовой, г. Пермь.

В течение ноября и декабря 2014 г. в форумах на территории Пермского края приняли участие 21 ведущий эксперт и бизнес-тренеры из Москвы, Санкт-Петербурга, Перми, а также Франции и Японии. Предприниматели приняли участие в 10 круглых столах по вопросам социального предпринимательства, туризма и промышленных парков, было проведено 17 семинаров и мастер-классов по франчайзингу, нетворкингу, личной эффективности, конкуренции с торговыми сетями.

В межмуниципальных форумах приняли участие более 1500 участников: в том числе, руководители и сотрудники администраций муниципальных образований, специалисты ЦПП, начинающие предприниматели и 1412 субъектов малого и среднего предпринимательства Пермского края.

5. Конкурс «История добрых дел».

В 2014 году проводился конкурс «История добрых дел», направленный на выявление проектов, реализуемых предпринимателями вне рамок основной хозяйственной деятельности, направленных на решение общественно значимых проблем и не приносящих финансовой выгоды. Это дела, реализованные предпринимателями в разных сферах жизни на средства, полученные от основного вида бизнеса.

Победителями конкурсного обора «История добрых дел» в открытом голосовании были признаны 11 участников.

Всего в итоговом мероприятии «История добрых дел» приняло участие около 200 человек, в том числе 105 субъектов малого и среднего предпринимательства Пермского края, а также представители администраций муниципальных образований Пермского края, сотрудники центров поддержки предпринимателей.

6. Конкурс «Предприниматель года – 2014».

Проводился впервые с целью выявления на территории Пермского края предпринимателей малого и среднего бизнеса, добившихся наибольших успехов в финансово-хозяйственной деятельности по итогам 2013 года.

Для участия в конкурсе было подано 76 заявок из 20 муниципальных районов края. Наиболее активное участие приняли Пермский, Ординский, Ильинский, Красновишерский и Александровский муниципальные районы, а также города Соликамск, Березники и Пермь.

По итогам конкурса было определено 11 победителей конкурса по 11 номинациям из 10 муниципальных районов.

На итоговом мероприятии конкурса «Предприниматель года – 2014», состоявшемся 17 декабря 2014 г. в концертном зале отеля «Урал», победители были поощрены дипломами, наградными статуэтками и подарками спонсоров, а также стали участниками информационно-имиджевой кампании «Предприниматель года», включающей публикации в печатных изданиях и производство телевизионных сюжетов в средствах массовой информации на территории муниципальных образований.

7. Массовые краткосрочные программы обучения, направленные на приобретение базовых знаний и начальных практических навыков ведения предпринимательской деятельности.

В 2014 году разработана единая программа обучения «Основы предпринимательской деятельности и технологии бизнес-моделирования», нацеленная на развитие качеств, способствующих успеху в предпринимательской деятельности, с практическими примерами моделей пермского бизнеса.

В 2014 году обучение по данной программе прошли 4 361 человек, из них 1 667 субъектов малого и среднего предпринимательства. За 2 года обучение прошли 8 507 человек.

8. Специальные тематические программы повышения квалификации и переподготовки кадров, которые реализуются для разных целевых аудиторий и созданы для решения особых задач.

В 2014 году было обучено 8509 человек, из них – 8039 субъектов малого и среднего предпринимательства.

9. Мероприятия, направленные на развитие молодежного предпринимательства.

В 2014 году Пермский край продолжил реализацию программы «Ты – предприниматель». Была разработана специальная образовательная программа (120 часов, из них 60 часов очного обучения), в рамках которой 11 420 человек из 47 ОМСУ прошли анкетирование, из них 5 127 человек прошли тестирование, 1 940 человек из 23 ОМСУ – очное собеседование, по результатам которых отобрано для участия в образовательной программе

1 703 человека из 23 ОМСУ. В результате реализации программы разработано 702 бизнес-плана, зарегистрировано 186 субъектов малого и среднего предпринимательства.

Кроме того, отдельная образовательная программа «Ты – предприниматель» объемом 60 очных часов была разработана для старшеклассников в возрасте 14-17 лет (проект «Бизнес-классы»).

В проекте «Бизнес-классы» приняли участие 300 старшеклассников из 10 муниципальных образований, по результатам было спрогнозировано не менее 10 % сформированных проектов, которые участвовали в муниципальном конкурсе.

В июле 2014 года было проведено обучение участников программы «Ты – предприниматель» и проекта «Бизнес-классы» в рамках молодежного бизнес-слета «Идея-2014», в котором приняли участие 109 человек: 89 молодых людей в возрасте 18-30 лет – участников программы «Ты – предприниматель» и 20 участников проекта «Бизнес-классы». Цель слета – мотивирование участников, пробуждение у участников желания действовать, активно развиваться, реализовывать свои бизнес-идеи, превращая их в успешные бизнес-проекты.

В 2014 году в региональном этапе конкурса «Молодой предприниматель России» приняли участие 55 молодых предпринимателей Пермского края. Победителями регионального этапа конкурса стали 7 молодых предпринимателей Пермского края.

11 заявок (победители и лауреаты регионального этапа конкурса) были направлены в Федеральное агентство по делам молодежи (Росмолодежь) для участия во всероссийском конкурсе «Молодой предприниматель России».

Из представленных заявок Федеральным агентством по делам молодежи для участия во всероссийском конкурсе «Молодой предприниматель России» от Пермского края была выбрана одна заявка – Антонина Оборина, ООО «Лафасад», лауреат в номинации «Женское предпринимательство» регионального этапа всероссийского конкурса «Молодой предприниматель России».

10. Мероприятия, направленные на интеграцию субъектов малого и среднего предпринимательства Пермского края в общее экономическое пространство Европейского Союза, развитие их экспортного и инновационного потенциала:

«ЕИКЦ – Пермский край» предоставил 363 субъектам малого и среднего предпринимательства 1 223 услуги бесплатной информационно-консультационной поддержки предприятиям Пермского края в установлении и развитии делового сотрудничества с предприятиями других субъектов

Российской Федерации и иностранными компаниями. Всего с 2010 года оказано 3 322 услуг 939 субъектам малого и среднего предпринимательства.

Все услуги «ЕИКЦ – Пермский край» сертифицированы по системе менеджмента качества ИСО 9001:2008 (сертификат от 3 октября 2011 г. № 10.1090.026).

11. В рамках реализации мероприятий инновационного территориального кластера ракетного и авиационного двигателестроения «Технополис «Новый Звёздный» создан фонд «Региональный центр инжиниринга», деятельность которого сосредоточена на развитии применения субъектами малого и среднего предпринимательства инновационных технологий, повышении технологической готовности малых и средних производственных предприятий. В работе фонда определены 4 центра компетенций: «Бережливое производство», «Управление жизненным циклом изделий», «Аддитивные технологии», «Промышленный дизайн».

В целом в результате реализации программных мероприятий в 2014 году поддержкой всех видов и всех форм воспользовались более 17 тыс. субъектов малого и среднего предпринимательства.

Развитие прикладной науки и инновационной экономики

С целью поддержки инновационных и наукоемких разработок и технологий и привлечения ресурсов, необходимых для выстраивания системы обновления экономики, в 2014 году был реализован комплекс мероприятий в рамках государственной программы Пермского края «Экономическое развитие и инновационная экономика», утвержденной постановлением Правительства Пермского края от 3 октября 2013 г. № 1325-п.

Организовано участие предприятий Пермского края в программе «Старт» Фонда содействия инновациям, поддержанные предприятия получили гранты на общую сумму 13,77 млн. руб.

Проведены 2 этапа регионального конкурса по программе «Умник» Фонда содействия инновациям, физические лица Пермского края получили 38 грантов, общая сумма привлеченных средств – 15,2 млн. руб.

Организовано участие предприятий Пермского края в программе «Коммерциализация» Фонда содействия инновациям, по итогам участия 4 предприятия Пермского края получили гранты общей суммой 25,5 млн. руб.

В период с 10 ноября по 12 декабря 2014 г. проведен открытый региональный конкурс инновационных проектов НИОКР, по результатам конкурса отобраны два малых инновационных предприятия, объем выделенных субсидий составил 4,0 млн. руб., объем привлеченных внебюджетных средств (собственные средства участников конкурса) составил 4,3 млн. руб.

По итогам 2014 года общее количество малых инновационных предприятий составило 73 (+3 к плановому значению), удельный вес организаций, осуществляющих инновации, в общем числе обследованных организаций в 2014 году – 11,8 % (-1,8 % к целевому значению), удельный вес инновационной продукции, работ и услуг в общем объеме отгруженной продукции, выполненных работ и услуг предприятиями промышленного производства – 16,4 % (+5,4 % к целевому значению), количество созданных и функционирующих инновационных территориальных кластеров – 3 (инновационный территориальный кластер ракетного и авиационного двигателестроения «Технополис «Новый Звёздный»; инновационный территориальный кластер волоконно-оптических технологий «Фотоника»; ИТ-кластер).

Организована конференция «Конкурентоспособность компаний и территорий: кластерные технологии» при участии представителей Министерства промышленности, предпринимательства и торговли Пермского края, ОАО «Корпорация развития Пермского края», Пермского государственного национального исследовательского университета, кластерообразующих организаций Пермского края.

По итогам 2014 года созданы и функционируют 3 инновационных территориальных кластера: инновационный территориальный кластер ракетного и авиационного двигателестроения «Технополис «Новый Звёздный»; инновационный территориальный кластер волоконно-оптических технологий «Фотоника»; ИТ-кластер.

В целях развития инновационного территориального кластера ракетного двигателестроения Технополис «Новый Звездный» в Пермском крае в соответствии с постановлением Правительства Российской Федерации от 6 марта 2013 г. № 188 «Об утверждении Правил распределения и предоставления субсидий из федерального бюджета бюджетам субъектов Российской Федерации на реализацию мероприятий, предусмотренных программами развития пилотных инновационных территориальных кластеров» из федерального бюджета на мероприятия в рамках программы развития кластера ракетного двигателестроения «Технополис «Новый Звездный» привлечено 118 160 тыс. руб.

В целях создания кластера «Фотоника» распоряжением председателя Правительства Пермского края от 25 июня 2014 г. № 90-рпп утвержден состав рабочей группы по вопросам создания и развития кластера «Фотоника», 27 августа 2014 г. проведено первое заседание рабочей группы. В рамках Пермского инженерно-промышленного форума 7 ноября 2014 г. состоялась торжественная церемония открытия запуска производства на новой производственной площадке ООО «Инкаб»; разработана программа развития

Пермского инновационного территориального кластера волоконно-оптических технологий «Фотоника».

3. Увеличение доходов населения

Среднемесячная начисленная заработная плата в Пермском крае за январь-декабрь 2014 года составила 27 197,5 руб. и возросла по сравнению с январем-декабрем 2013 года на 9,9 %. Реальная заработная плата, рассчитанная с учетом индекса потребительских цен, по отношению к 2013 году увеличилась на 2,4 %.

Среднемесячная заработная плата за январь-декабрь 2014 года по обрабатывающим производствам составила 28 789,3 руб. (110,2 % к соответствующему периоду 2013 года).

В сфере сельского хозяйства средняя заработная плата выросла по сравнению с 2013 годом на 9,4 % и составила 13 219,6 руб.

Рост заработной платы наблюдался также в сфере торговли – 11,6 % в сравнении с 2013 годом (17 659 руб.).

Наиболее заметный рост заработной платы отмечается в бюджетной сфере, в образовании – на 9,2 %, в здравоохранении и оказании социальных услуг – на 11,1 %, в коммунальной сфере – на 17,4 %.

Содействие занятости населения

Одним из приоритетных направлений деятельности Правительства Пермского края, закреплённых в Программе социально-экономического развития Пермского края на 2012-2016 годы, являлось сохранение и развитие кадрового потенциала, улучшение качества рабочей силы, повышение эффективности ее использования.

Состояние краевого рынка труда в 2014 году продолжало сохранять противоречивые тенденции, сформировавшиеся в предыдущий период.

Уровень занятости населения по методологии Международной организации труда (далее – МОТ) по сравнению с показателем 2013 года сократился на 1,5 проц. пункта – до 60,8 % к численности населения в возрасте 15-72 лет, обладающего потенциальной экономической активностью, то есть оказался самым низким за последние 10 лет. Одной из причин такого сдвига стало характерное для большинства регионов Российской Федерации увеличение в возрастной структуре населения численности лиц старших возрастов.

Однако основной причиной отмеченной динамики стало сокращение численности занятого населения края: по сравнению с предыдущим годом она снизилась на 41,2 тыс. человек (-3,3 %) и составила в среднем за год 1208,9 тыс. чел.

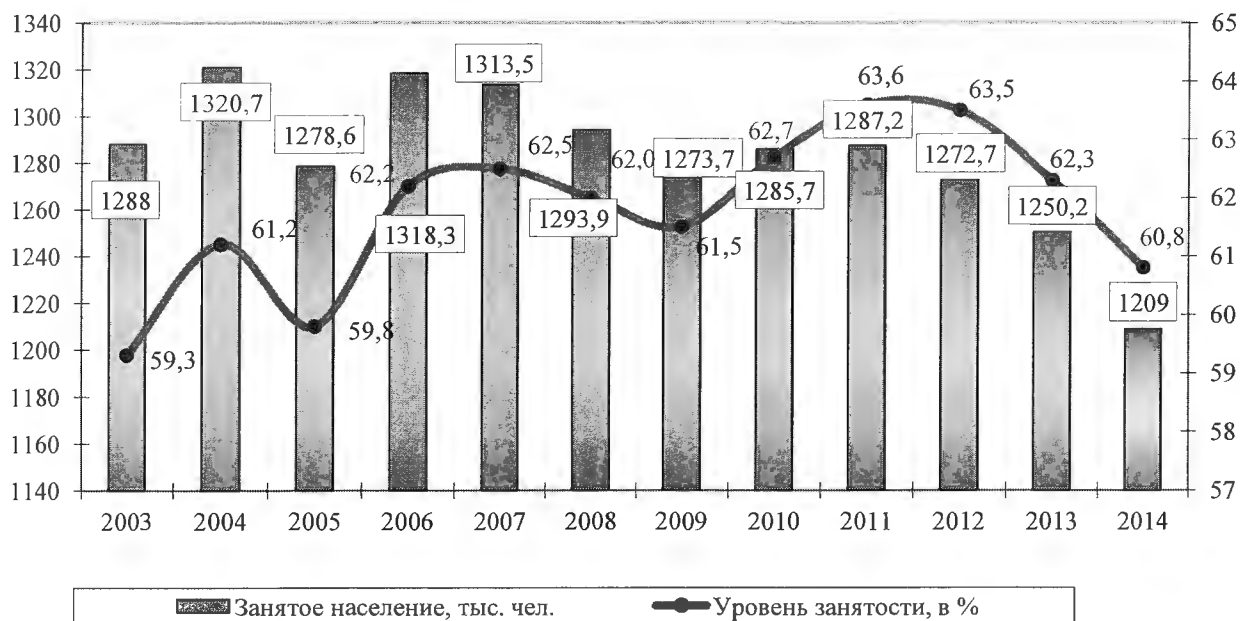

Динамика численности занятого населения и уровня занятости в Пермском крае в 2003-2014 годах

Отмеченные сдвиги в сфере занятости населения в значительной степени были обусловлены динамикой высвобождений работников из организаций края. По данным мониторинга, проводимого Агентством по занятости населения Пермского края (далее – Агентство), более тысячи организаций представили в органы службы занятости населения сведения о запланированных высвобождениях в связи с ликвидацией организаций либо сокращением численности или штата работников общей численностью 14,2 тыс. человек, что на 2,9 % больше соответствующего показателя предыдущего года. Вместе с тем, фактическая численность уволенных оказалась ниже на 9,0 %, а численность обратившихся за содействием в поисках работы уволенных работников также сократилась на 2,1 %.

**Динамика высвобождения работников
в 2010-2014 годах**

Период	Количество организаций, ед.	Средне-списоч. числ. работников, чел.	Численность получивших уведомления об увольнении, чел.	Было уволено, чел.	Трудоустроено, чел.	Обратились в СЗН, чел.	Получили статус безработного, чел.
1	2	3	4	5	6	7	8
2010 г.	1221	286308	17891	15269	5795	5590	3773
2011 г.	1435	306320	19796	17805	8233	4668	2840
2012 г.	1097	270642	11648	10209	3742	3454	2023
2013 г.	1007	261036	13774	13448	6332	3523	2010
2014 г.	1022	301633	14193	12216	6037	3450	2264

Наибольшая численность работников, получивших уведомления о высвобождении в 2014 году, приходится на обрабатывающие производства, производство, передачу и распределение электроэнергии, газа, пара и горячей воды, государственное и муниципальное управление, деятельность сухопутного транспорта, финансовое посредничество.

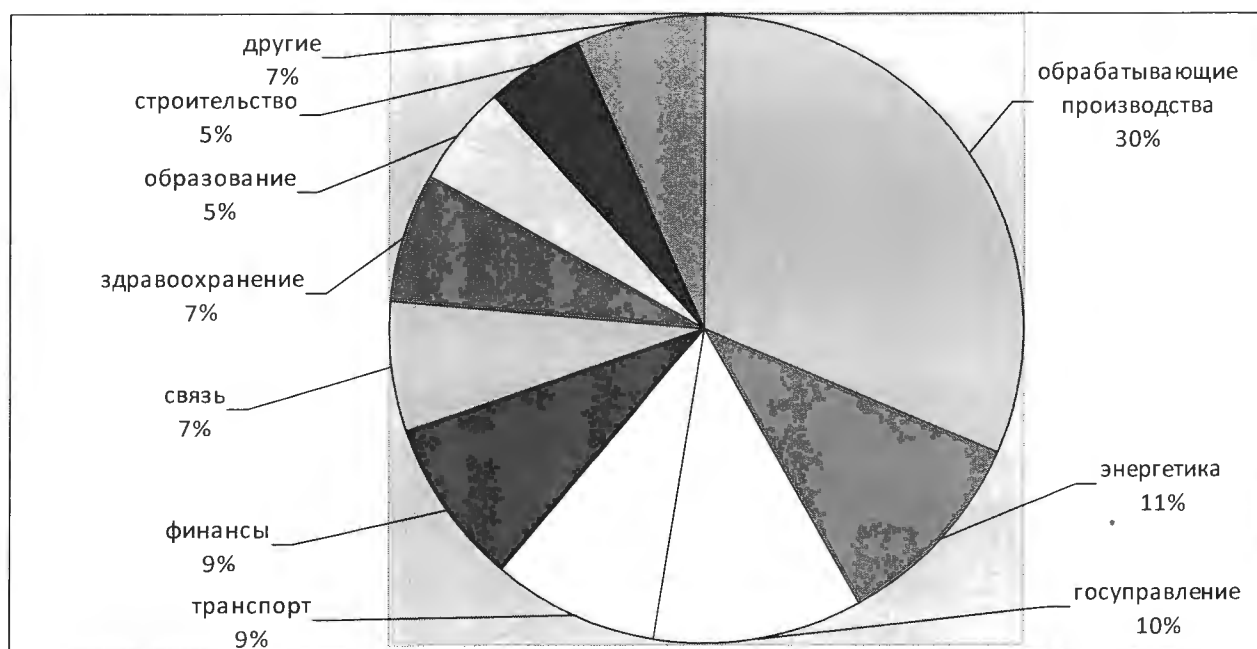

**Отраслевая структура высвобождений
из экономики Пермского края в 2014 году**

Наиболее распространенными причинами сокращения персонала являлись совершенствование системы управления, реорганизация, передача функций на аутсорсинг, реконструкция и модернизация производства, то есть большинство высвобождений были обусловлены решением задач

по повышению производительности труда, снижению производственных издержек и технологической модернизации.

Вместе с тем, в отличие от предыдущих лет, снижение численности занятого населения края в отчетном году происходило на фоне практически равнозначного роста численности экономически неактивного населения (предположительно за счет увеличения численности выходящих из состава занятого населения пожилых работников). Это привело к тому, что на фоне снижения численности занятых в экономике динамика среднегодовых показателей общей безработицы (по методологии МОТ) также показала существенное снижение.

По сравнению с предыдущим годом общая численность безработных сократилась на 13,6 %, составив в среднем за год 74,8 тыс. человек, и оказалась наименьшей за весь период статистических наблюдений (с 1992 года). При этом численность зарегистрированных в органах краевой службы занятости населения (далее – СЗН) безработных сократилась менее существенно и составила в среднем за год 19,9 тыс. человек.

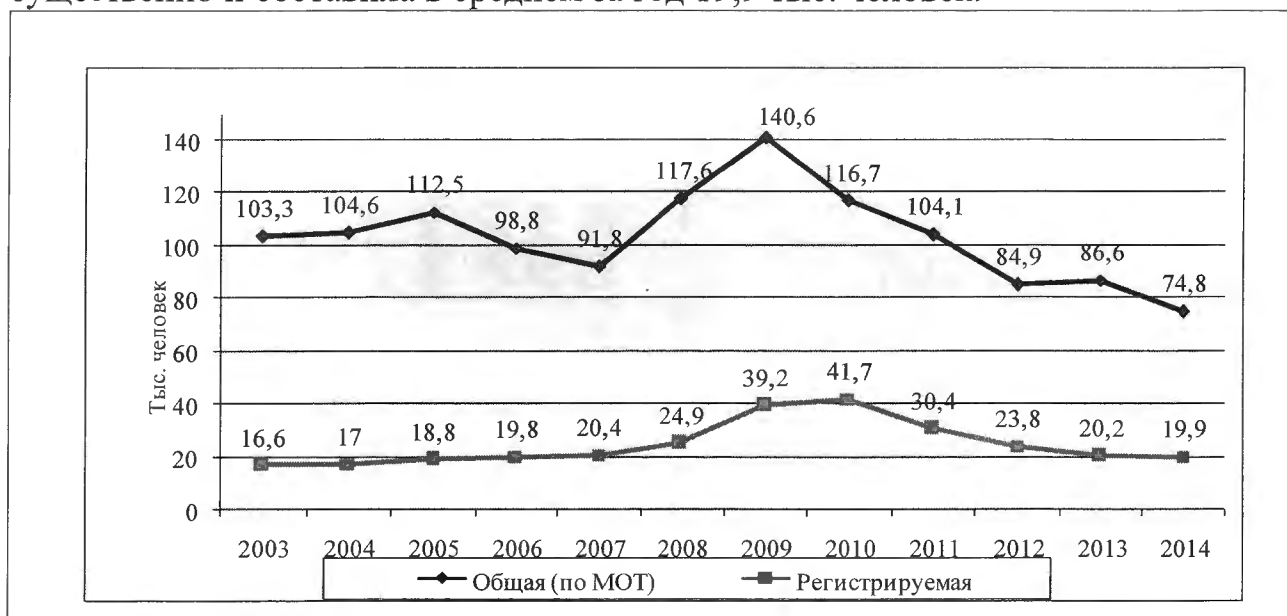

Динамика общей (по методологии МОТ) и зарегистрированной в СЗН численности безработных Пермского края в 2003-2014 гг. (в среднем за год)

Среднегодовой уровень общей безработицы также показал тенденцию к сокращению и составил 5,8 % к численности экономически активного населения (далее – ЭАН), а уровень регистрируемой безработицы стабилизировался на отметке 1,5 %, что соответствует предкризисному значению данного показателя.

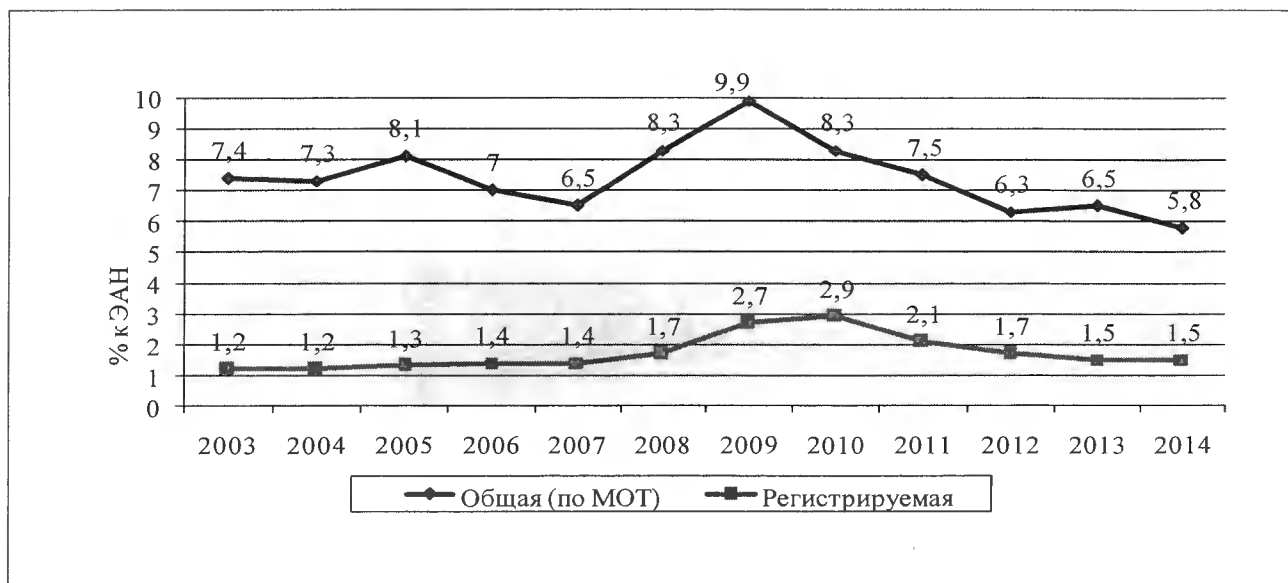

Уровень общей и регистрируемой безработицы в Пермском крае в 2003-2014 годах (в среднем за год), % к ЭАН

На конец 2014 года с учетом сезонного ухудшения конъюнктуры рынка труда показатели общей безработицы возросли, в результате в рейтинге регионов Российской Федерации по уровню общей безработицы Пермский край занял 56 место, в рейтинге регионов ПФО – 12 место, соответствующие позиции имели и показатели регистрируемой безработицы, находящиеся в прямой зависимости от показателей общей безработицы и напряженности региональных и локальных рынков труда.

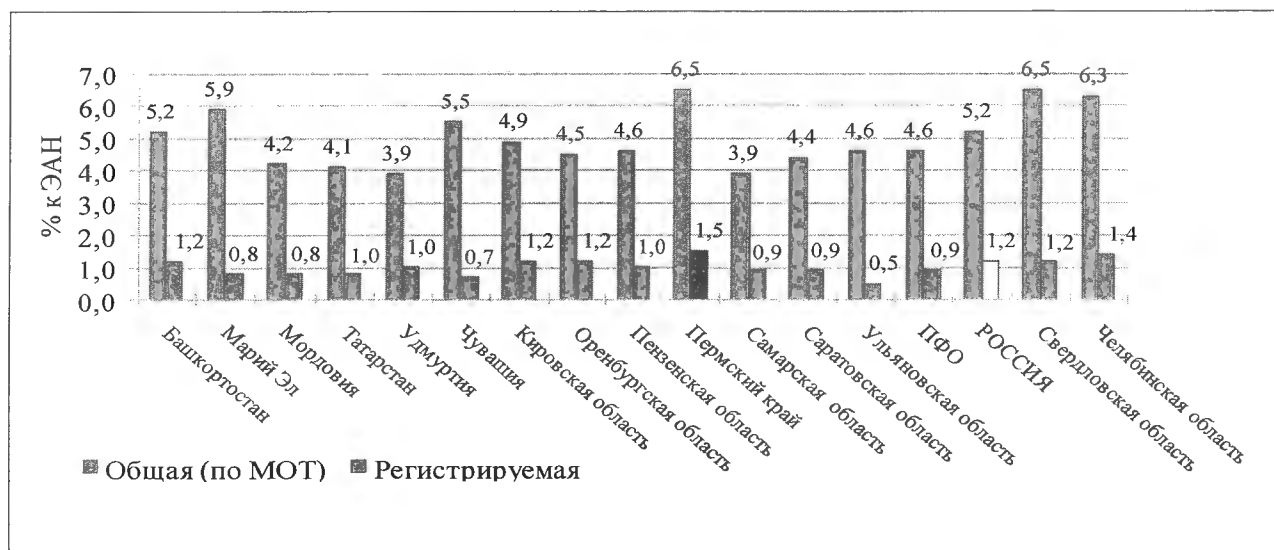

Уровень безработицы в Пермском крае в сравнении с ПФО и регионами-конкурентами (на конец 2014 г.)

На регистрируемом рынке труда Пермского края в 2014 году отмечена тенденция сохранения высокой востребованности услуг СЗН у жителей края. По данным Минтруда России, в рейтинге регионов Российской Федерации

по показателю «доля граждан, обратившихся за содействием в поиске подходящей работы, в общей численности экономически активного населения в 2014 году» Пермский край занимает 6-е место с показателем 8,9 %.

В течение года в СЗН края обратилось за содействием в поиске работы 118,1 тыс. человек (+4,0 % к 2013 г.), в том числе незанятых граждан – 96,8 тыс. человек (+5,3 %), занятого населения и учащихся учебных заведений – 21,3 тыс. человек (+14,1 %). Кроме того, 60,3 тыс. человек (–16,6 %) обратились в СЗН за информацией о положении на рынке труда, 26,8 тыс. человек (+16,0 %) обратились за профориентацией.

Из слаботзащищенных групп населения за содействием в поисках работы обратилось 3 986 граждан, относящихся к категории инвалидов (–2,8 %); 1 361 человек из числа лиц, освобожденных из учреждений, исполняющих наказание в виде лишения свободы (–19,9 %); 652 человек из числа детей-сирот (–8,7 %).

Общее количество ищущих работу незанятых граждан, с которыми в течение 2014 года работала СЗН, составило 121,8 тыс. человек (+6,5 %).

Статус безработного получили 48,1 тыс. человек (–3,6 %); всего, с учетом перешедших с предыдущего года, общая численность безработных, с которыми работала СЗН, составила 68,2 тыс. человек (–1,4 %).

Пособие по безработице было назначено 48,1 тыс. человек (–3,6 %), при этом общая численность получавших пособие (с учетом перешедших с предыдущего года) составила 67,3 тыс. человек (–4,0 %). Трудовые пенсии по предложению СЗН были назначены досрочно 766 безработным (2013 г. – 1024 человека).

С учетом отмечаемого ежегодно сезонного роста в осенне-зимний период показатели регистрируемой безработицы на конец 2014 года имели следующие значения:

численность безработных, состоящих на учете в СЗН на конец года – 20906 человек (+3,9 %);

уровень регистрируемой безработицы в целом по краю – 1,56 % к численности ЭАН (1 января 2014 г. – 20 118 человек и 1,48 %).

Наибольшее количество безработных по городским округам: Пермь (3456 человек), Соликамск (795 человек), Лысьва (746 человек); по муниципальным районам: Чусовской (919 человек), Красновишерский (909 человек); Нытвенский (672 человек), Добрянский (596 человек), Осинский (559 человек) и Бардымский (508 человек).

В десяти муниципальных образованиях уровень безработицы сложился ниже среднекраевого: г. Березники – 0,4 %, г. Пермь – 0,7 %, Пермский муниципальный район (далее – МР) – 0,8 %, Чернушинский МР – 1,0 %,

Верещагинский МР – 1,0 %, г. Губаха – 1,3 %, Краснокамский МР – 1,3 %, г. Кунгур – 1,4 %, Кунгурский МР – 1,3 %, Соликамский МР – 1,4 %.

В 23-х муниципальных районах уровень безработицы превышал среднекраевой более чем в 2 раза: Красновишерский – 8,7 %, Косинский – 6,6 %, Еловский – 5,9 %, Большесосновский – 5,8 %, Юсьвинский – 5,5 %, Кочевский – 5,1 %, Юрлинский – 4,9 %, Березовский – 4,5 %, Гайнский – 4,3 %, Бардымский – 4,3 %, Чердынский – 4,0 %, Кишертский – 4,0 %, Осинский – 3,8 %, Ординский – 3,7 %, Частинский – 3,7 %, Гремячинский – 3,6 %, Ильинский – 3,6 %, Октябрьский – 3,4 %, Кизеловский – 3,4 %, Уинский – 3,4 %, Суксунский – 3,4 %, Оханский – 3,3 %, Нытвенский – 3,2 %.

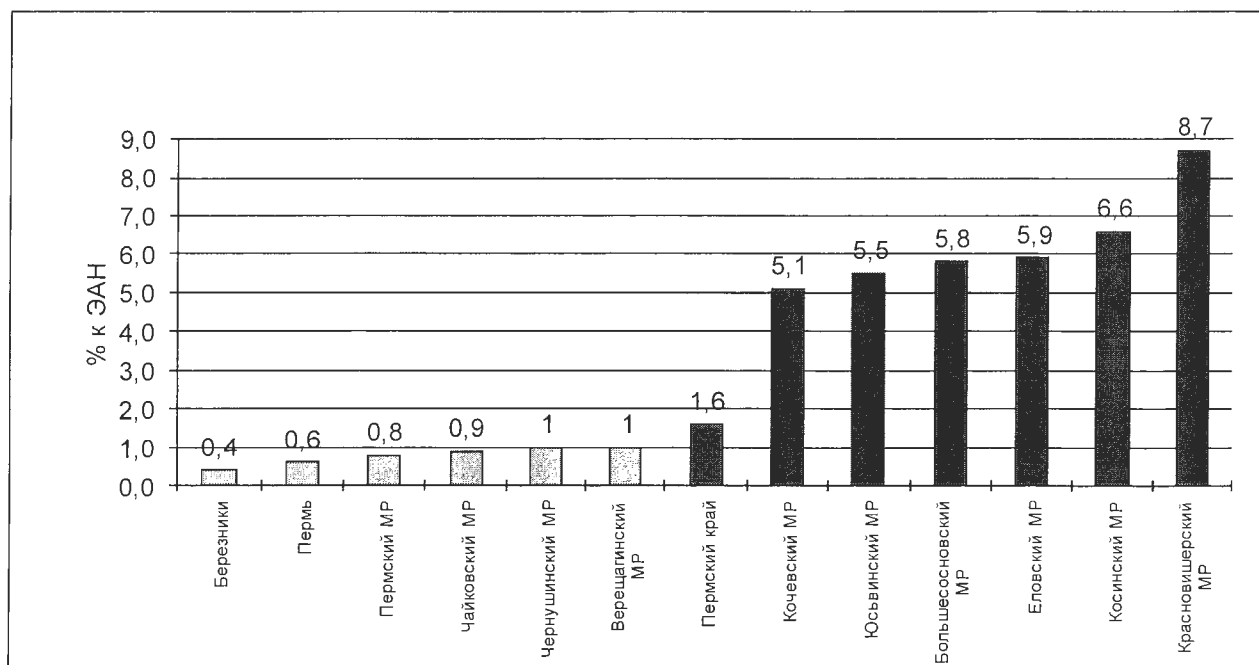

Муниципальные образования Пермского края с минимальным и максимальным уровнем регистрируемой безработицы на конец 2014 года

Коэффициент напряженности регистрируемого рынка труда (количества ищущих работу незанятых граждан в расчете на 1 вакансию) на конец 2014 года в целом по краю составил 0,94 (1 января 2014 г. – 0,76), что существенно ниже докризисного значения данного показателя (1 августа 2008 г. – 1,3).

С учетом показателей экономической динамики основной целью краевой службы занятости населения в отчетный период являлось сдерживание роста безработицы и улучшение функционирования регионального рынка труда в соответствии с государственной программой Пермского края «Содействие занятости населения».

Приоритетным направлением деятельности СЗН являлось взаимодействие с работодателями по вопросам подбора подходящих работников и улучшения качества рабочей силы. В течение 2014 года

работодателями края было подано в СЗН 147,2 тыс. вакансий (+5,8 %), из них 80,7 % – по рабочим профессиям, 71,5 % – с оплатой труда выше величины прожиточного минимума в Пермском крае. Это позволило трудоустроить при содействии СЗН 58,1 тыс. человек, из них 33,6 тыс. человек (+2,4 %) были трудоустроены на постоянную работу; 24,5 тыс. человек – на временную работу, 149 человек – в счет квот.

Расходы на осуществление полномочий по реализации государственной политики занятости из средств субвенции федерального бюджета на осуществление социальных выплат безработным составили 894,7 млн. руб. (–1,9 %). На реализацию мероприятий активной политики занятости и дополнительных мероприятий по снижению напряженности на рынке труда Пермского края из средств краевого бюджета было израсходовано 188,4 млн. руб. (+5,6 %).

Услуги по профессиональному обучению получили 6850 безработных граждан, закончили профессиональное обучение 6699 человек, из них 74,1 % – по рабочим профессиям (2013 год – 6950 человек и 6805 человек соответственно).

Профориентационные услуги получили 53,5 тысяч безработных и незанятых граждан, учащихся и работодателей (–0,6 %), психологическая поддержка была оказана 5,2 тыс. безработных граждан (–7,1 %), услугу по социальной адаптации получили 5,2 тыс. безработных.

В общественных работах приняли участие 4,9 тыс. человек (–15,5 %).

Государственную услугу по организации временного трудоустройства несовершеннолетних граждан в возрасте от 14 до 18 лет в свободное от учебы время получили 13,8 тыс. человек (–15,8 %).

В рамках предоставления государственной услуги по организации временного трудоустройства граждан, испытывающих трудности в поиске работы, было трудоустроено 1403 человек, из них:

граждан, освобожденных из УИН, – 106 человек;

граждан, относящихся к категории инвалидов, – 414 человек, из них в счет квот – 46 человек;

граждан предпенсионного возраста – 466 человек.

Важным инструментом снижения напряженности на рынке труда, особенно в сельской местности, является сложившаяся в крае система поддержки самозанятости безработных, предусматривающая тесное взаимодействие всех субъектов поддержки малого бизнеса, включая обучение основам предпринимательства, налоговое консультирование, информационную поддержку и оказание финансовой помощи начинающим предпринимателям. Размер финансовой помощи – 107,7 тыс. руб. – является одним из самых высоких среди регионов России. В 2014 году государственную услугу

по содействию самозанятости безработных граждан получили 1507 человек (–14,2 %), из них 648 человек получили единовременную финансовую помощь при соответствующей госрегистрации, в том числе 76 человек – в Коми-Пермяцком округе. Например, житель Кочевского района, бывший безработный Сизов Сергей Николаевич организовал предприятие по сбору и утилизации мусора и создал уже 17 рабочих мест.

Государственную услугу по организации переезда и переселения безработных граждан для трудоустройства получили 26 человек.

В рамках регулирования трудовой миграции Агентством выдано 95 заключений о целесообразности привлечения и использования иностранной рабочей силы (+4,4 %).

В целях выполнения Указа Президента Российской Федерации от 7 мая 2012 г. № 597 Агентством осуществлялась реализация мероприятия по трудоустройству инвалидов на оборудованные (оснащенные) для них рабочие места. Их численность составила 287 человек (+14,8 %); общий объем кассовых расходов по мероприятию составил 25,2 млн. руб., в том числе средства федерального бюджета – 22,5 млн. руб., краевого бюджета – 2,7 млн. руб.

В рамках мероприятия по стимулированию работодателей к трудоустройству лиц, освобожденных из учреждений, исполняющих наказание в виде лишения свободы, трудоустроено 186 человек.

По Государственному плану подготовки управленческих кадров для организаций народного хозяйства Российской Федерации обучение прошли 64 человек.

В целях выполнения Указа Президента Российской Федерации от 7 мая 2012 г. № 606 организована профессиональная подготовка, переподготовка и повышение квалификации 618 женщин в период отпуска по уходу за ребенком до достижения им возраста трех лет (+10,7 %) и 123 граждан пенсионного возраста, стремящихся возобновить трудовую деятельность.

Основной задачей мероприятия является не только повышение квалификации, получение смежной профессии или изменение сферы деятельности, но и восстановление деловой активности.

Предметом особого внимания Правительства Пермского края в 2014 году являлась социально-экономическая ситуация в монопрофильных населенных пунктах (далее – монопоселения). В соответствии с распоряжением Правительства Российской Федерации от 29 июля 2014 г. № 1398-р в перечень моногородов Пермского края входит 6 городов (Александровск, Горнозаводск, Красновишерск, Нытва, Очер, Чусовой) и 4 поселка (Пашия, Теплая Гора, Уральский, Юго-Камский).

На конец отчетного года сформировались следующие тенденции основных показателей рынка труда моногородов в динамике за пять лет.

Динамика основных показателей регистрируемого рынка труда моногородов Пермского края в 2010-2014 годах

Наименование моногорода	Уровень регистрируемой безработицы, % к ЭАН				Коэффициент напряженности, единиц			
	01.01. 2012	01.01. 2013	01.01. 2014	01.01. 2015	01.01. 2012	01.01. 2013	01.01. 2014	01.01. 2015
1	2	3	4	5	8	9	10	11
г. Александровск	1,5	2,1	2,8	2,6	5,2	16,4	15,6	5,4
г. Горнозаводск	1,9	1,7	1,8	1,9	8,0	6,5	6,4	5,9
п. Пашия	2,0	1,6	2,2	2,0	8,2	11,0	2,7	4,5
п. Теплая Гора	5,4	4,1	3,8	4,8	8,1	6,2	8,7	72,0
г. Красновишерск	9,3	6,4	7,2	6,1	250,0	18,0	6,5	9,6
г. Нытва	4,1	3,4	3,1	3,3	87,0	5,7	12,0	56,8
г. Очер	3,0	2,6	2,7	2,1	2,9	1,4	1,6	0,8
г. Чусовой	1,8	1,5	1,6	2,8	2,4	2,1	3,0	4,1
п. Юго-Камский	1,7	1,8	1,3	1,3	10,9	16,3	3,6	6,6
п. Уральский	3,0	2,9	2,5	2,6	129,0	1,6	104,0	12,2

По состоянию на 1 января 2015 г. в четырех моногородах уровень регистрируемой безработицы не превышал двукратный среднероссийский уровень (1,2 %), а именно п. Юго-Камский, г. Горнозаводск, п. Пашия и г. Очер, в шести – превысил среднероссийский уровень более чем в 2 раза (г. Александровск, п. Теплая Гора, г. Красновишерск, г. Нытва, п. Уральский и г. Чусовой).

Незначительное повышение уровня регистрируемой безработицы за год в г. Нытва и п. Уральском Нытвенского района (на 0,2 процентных пункта и 0,1 процентных пункта соответственно) связано с обращением в службу занятости сезонных рабочих в связи с окончанием временных работ (п. Уральский), а также обращением граждан, сокращенных с предприятий Пермского края.

Тенденция ухудшения ситуации на регистрируемом рынке труда прослеживается и в п. Теплая Гора Горнозаводского района. Причиной роста уровня регистрируемой безработицы на 1,0 процентный пункт в поселении является ликвидация в ноябре–декабре 2014 года Теплогорской общеобразовательной школы закрытого типа для обучающихся с девиантным поведением и сокращение в связи с этим 78 сотрудников. В октябре 2014 года на учете в органах службы занятости состояло 33 безработных жителя поселка,

к концу ноября – уже 52 безработных, на конец 2014 года их численность возросла до 72 человек. Ситуация на рынке труда п. Теплая Гора осложняется полным отсутствием вакантных рабочих мест. Тенденция низкого спроса на рабочую силу характерна для всего Горнозаводского района, так, на 1 января 2015 г. в СЗН было всего 30 вакансий.

Ухудшение ситуации на регистрируемом рынке труда г. Чусового связано с массовым высвобождением работников АО «Чусовской металлургический завод» (далее – АО «ЧМЗ») в связи с реализацией инвестиционного проекта «Строительство интегрированного трубно–сталеплавильного комплекса» на базе производственной площадки АО «ЧМЗ».

В течение 2014 года уведомления о предстоящем высвобождении получили 1208 работников предприятия, в том числе 359 человек после получения уведомления о предстоящем увольнении по сокращению штата были переведены на другие рабочие места завода, 738 человек были уволены, в ГКУ ЦЗН г. Чусового обратилось 697 бывших работников АО «ЧМЗ», из них 501 человек получил статус безработного.

Проблемной была и ситуация на регистрируемом рынке труда г. Красновишерска в связи с ликвидацией в конце 2013 года градообразующего предприятия – ЗАО «Уралалмаз» и высвобождением 590 работников.

В результате активной совместной работы СЗН и органов местного самоуправления удалось сохранить стабильность на рынках труда г. Чусового и г. Красновишерска.

Общая численность участников мероприятий по содействию занятости населения в моногородах Пермского края составила в 2014 году 16,5 тыс. человек, общий объем израсходованных средств на цели содействия занятости составил около 117,0 млн. руб.

Достигнуты значительные результаты в работе, проведенной в связи с прибытием в Пермский край граждан, вынужденно покинувших территорию Украины. Во всем спектре проблем, которые пришлось решать, сложнейшей оказалась проблема трудоустройства, предполагающая также обеспечение жильем, оказание помощи в обустройстве. Среди территорий края наибольший эффект достигнут в г. Перми (трудоустроено 619 человек), г. Березники (128 человек), г. Соликамске (69 человек), Пермском МР (126 человек), Краснокамском МР (62 человек), Частином МР (61 человек), Оханском МР (31 человек), Горнозаводском МР (29 человек), Нытвенском МР (15 человек). Среди предприятий края высокую активность проявили ОАО «Уралкалий», ОАО «Соликамскбумпром», ОАО «Пермский моторный завод», ООО «Лукойл-Пермь», ООО «Пермский картон», ООО «Первый хлеб», ООО «Маслозавод Нытвенский», которые предоставили рабочие места и материальную поддержку бывшим жителям Украины. Всего в 2014 году было трудоустроено

1767 человек, или 65,8 % от численности граждан трудоспособного возраста, зарегистрированных в УФМС, из них при содействии СЗН – 1211 человек.

4. Увеличение доходов бюджета

Налоговые поступления в бюджет Пермского края по итогам 2014 года составили 73 612,4 млн. руб. (83,8 % от установленного планового показателя). По сравнению с 2013 годом рост составляет 629,4 млн. руб., или на 0,86 %.

Распределение налоговых поступлений в бюджет Пермского края, %

	Налог на прибыль организаций	Налог на доходы физических лиц	Налог на имущество организаций	Акцизы
2014	28,1	37,3	9	7
2013	43,3	25,1	12,1	4,5
2012	46,3	25,5	10,0	4,4
2011	53,2	24,8	3,5	-

Налог на прибыль организаций

Доля налога на прибыль организаций в общем объеме налоговых и неналоговых поступлений регионального бюджета в 2014 году составила 28,1 % (в 2013 году – 43,3 %, в 2012 году – 46,3 %, в 2011 году – 53,2 %).

Фактически поступившие в казну края в 2014 году суммы налога составили 28 524,8 млн. руб., что меньше поступлений 2013 года на 13,7 % и меньше планового значения на 16,1 %.

Налог на доходы физических лиц

Доля налога на доходы физических лиц в налоговых и неналоговых доходах регионального бюджета в 2011 году составляла 24,8 %, в 2012 году – 25,5 %, в 2013 году – 25,1 %, а в 2014 году доля составила 37,3 %.

Итоги 2014 года не нарушили устойчивую тенденцию роста поступлений налога на доходы физических лиц в консолидированный бюджет Пермского края, составивших 1103,7 % от планового показателя (37 852,1 млн. руб.).

Налог на имущество организаций

Доля налога на имущество организаций в объеме налоговых и неналоговых поступлений регионального бюджета в 2011 году составляла 3,5 %, в 2012 году – 10,0 %, в 2013 году – 12,1 %, в 2014 году доля составила 9 %.

Общий объем поступлений налога на имущество организаций в консолидированный бюджет Пермского края составил 98,5 % от планового значения (9 110,2 млн. руб.).

Акцизы, поступающие не по «смоленской схеме»

Доля акцизов, поступающих в региональный бюджет не по «смоленской схеме» (на счета краевого бюджета Пермского края без предварительного распределения между субъектами Российской Федерации) в объеме налоговых и неналоговых поступлений регионального бюджета в 2014 году составила 7 % (в 2012 году – 4,4 %, в 2013 году – 4,5 %).

**Исполнение целевых показателей эффективности
деятельности Правительства Пермского края, и достижение показателей реализации
Программы социально-экономического развития Пермского края на 2012-2016 годы**

№ по ПСЭР ПК	№ по пост. ЗС ПК № 2868	Целевой показатель	2013 (факт)	2014 (план)	2015 (план)	2014 (факт)	Отклоне- ние, %	Причины отклонения
1	2	3	4	5	6	7	8	9
1	43	Прибыль до налогообложения, млн. руб.	195404,6	200354	208368	153904	-23,2	<p>Оценка; дата формирования фактических данных – июль 2015г.</p> <p>Основной причиной невыполнения плановых назначений является сложившаяся в 4 квартале 2014 г. макроэкономическая ситуация, отразившаяся на снижении темпов роста основных показателей развития предприятий.</p> <p>Так, если по итогам 9 месяцев 2014 г. показатель сальдированного финансового результата по крупным и средним предприятиям Пермского края, согласно данных Пермьстата, составлял 146 502,5 млн. руб., то за 4 квартал 2014 года темп прибыльности значительно снизился и прирост к 9 месяцам составил 6 945,6 млн. руб.</p>

1	2	3	4	5	6	7	8	9
2	-	Объем инвестиций в основной капитал (за исключением бюджетных средств), млн. руб.	200 674	185 125	198 291	175 225	-5,3	Колебание курса валют в 2014 году, которое повлекло за собой рост закупочных цен основных и оборотных средств; резкое повышение ключевой ставки Центральным Банком России, которое повлекло за собой снижение возможности привлечения кредитных ресурсов на приемлемых и комфортных для бизнеса условиях
3	-	Объем инвестиций в основной капитал (за исключением бюджетных средств) в расчете на душу населения, тыс. руб.	76,1	70,23	75,15	66,46	-5,3	Причины отклонения аналогичны причинам отклонения по целевому показателю «Объем инвестиций в основной капитал (за исключением бюджетных средств), млн. руб.»
4	-	Уровень безработицы в среднем за год (по методологии Международной организации труда), %	6,5	6,4	6,2	5,8	+10,3	Улучшение экономической ситуации, оживление производства в большинстве отраслей промышленности и строительстве (индекс физических объемов производства составил 104,3 %), рост спроса на рабочую силу (в течение 2014 года только в органы службы занятости края поступило 147,2 тыс. вакансий, рост на 5,8 %), достаточное финансирование из средств краевого бюджета мероприятий активной политики занятости в рамках реализации государственной программы Пермского края «Содействие занятости населения»

1	2	3	4	5	6	7	8	9
5	57	Оборот продукции (услуг), производимой малыми предприятиями, в том числе микропредприятиями, и индивидуальными предпринимателями, тыс. руб.	819580800	895542438,3	990469936,7	нет данных	-	Фактическое значение будет рассчитано в 3 квартале 2015 г. Ожидается достижение планового значения
6	58	Реальные располагаемые денежные доходы населения, %	102,5	99,2	99,0	101,8	+2,6	
7	59	Объем налоговых и неналоговых доходов консолидированного бюджета Пермского края, тыс. руб.	107024514,3	112 836 527,9	118256265,0	101 561 854,0	- 10	Невыполнение обусловлено снижением поступлений по налогу на прибыль организаций и акцизов
8	-	Объем налоговых и неналоговых доходов консолидированного бюджета Пермского края в расчете на душу населения, тыс. руб.	40,6	42,80	44,82	38,52	- 10	Невыполнение обусловлено снижением поступлений по налогу на прибыль организаций и акцизов
9	-	Количество субъектов малого и среднего предпринимательства и индивидуальных предпринимателей на 1 тыс. населения, ед.	40,2	49,9	51,7	50	+ 0,2	
-	44	Прибыль до налогообложения без отраслей калийного производства, нефтедобычи и нефтепереработки, млн. руб.	160236	54095,58	107172	57256	-	Оценка; дата формирования фактических данных – июль 2015 г. Плановое значение показателя на 2014 г. было определено на этапе формирования перечня целевых показателей к Закону Пермского края «О программе социально-экономического развития Пермского края на 2012-2016 годы» и не учитывало сокращение расходов по финансированию мероприятий, направленных на развитие промышленных предприятий Пермского края. В Закон Пермского края «О программе социально-экономического

1	2	3	4	5	6	7	8	9
								развития Пермского края на 2012-2016 годы» внесены изменения в части исключения показателя
-	45	Фонд начисленной заработной платы по полному кругу организаций за период с начала отчетного года, млн. руб.	255 175	294 292	335494	274 299,1	-6,8	Рост к 2013 г. составил 7,6 % вместо запланированных 12 %. Уменьшение фонда заработной платы связано с сокращением выплат премиального характера в 2014 г. Уточненные данные будут сформированы в июне 2015 г.
-	46	Среднемесячная номинальная начисленная заработная плата работников, занятых в сфере экономики региона, руб.	24 791	30 048,0	33 653,9	-	-	Данные по показателю не представляются с 2014 года. В то же время размер среднемесячной номинальной начисленной заработной платы работников по полному кругу организаций в целом по экономике составил в Пермском крае 27198 руб. в 2014 г., что на 10 % больше уровня 2013 г. (24716 руб.)
-	47	Численность занятых в частном секторе, тыс. чел.	826,25	694,3	701,2	нет данных	-	Годовые данные будут сформированы в сентябре 2015 г.
-	48	Уровень регистрируемой безработицы (в среднем за год), % к экономически активному населению	1,49	1,7	1,6	1,5	-12,3	Уровень регистрируемой безработицы ниже планового значения, план выполнен
-	49	Поступление в бюджет Пермского края налоговых доходов, млн. руб.	74 241,8	90494,6	98443,7	73 612,38	-18,7	Невыполнение обусловлено снижением поступлений по налогу на прибыль организаций и акцизов
-	50	Доля сельскохозяйственной продукции местного производства в расходах населения на продукты питания, %	11,6	12,1	12,5	12,1	0	

1	2	3	4	5	6	7	8	9
-	51	Количество зарегистрированных субъектов малого и среднего предпринимательства, ед.	128 900	147 000	152200	130 974	-10,9	Плановый показатель на 2014 год устанавливался с коэффициентом роста относительно факта 2013 года на 106 % и не учитывал сокращение количества СМСП в конце года из-за экономического кризиса. Кроме этого, в конце 2014 года из базы Пермьстата были удалены недействующие филиалы юридических лиц – СМСП
-	52	Доля конкурентоспособных сельскохозяйственных предприятий, %	70	80	85	80	0	
-	53	Объем инвестиций по полному кругу предприятий, млн. руб.	219 494	179 650	195 790	185 649	+3,3 %	
-	54	Количество вновь созданных технологических стартапов, ед.	4	50	75	85	+70	
-	55	Количество инвестиционных проектов, реализованных при участии ОАО «Агентство содействия инвестициям Пермского края» ед./размер инвестиций ОАО «Агентство содействия инвестициям Пермского края» в проекты, млн. руб.	0/0	4/400	5/400	6/1184	20/296	Высокая заинтересованность бизнеса в реализации крупных инвестиционных проектов регионального значения

1	2	3	4	5	6	7	8	9
-	56	Объем федеральных финансовых средств, привлекаемых Правительством Пермского края, % от общего объема федеральных финансовых средств, направляемых на развитие субъектов Российской Федерации	1,31	2,0	2,0	1,76	12	<p>Зависимость распределения лимитов федерального финансирования по большинству направлений от бюджетной обеспеченности региона.</p> <p>Недостаточный объем средств в консолидированном бюджете края для обеспечения софинансирования привлечения федеральных средств по ряду направлений.</p> <p>Отсутствие возможности у сельскохозяйственных товаропроизводителей обеспечить залоговую базу по кредитам из-за нестабильного финансово-экономического состояния предприятий агрокомплекса</p>

IV. ПРИРОДОПОЛЬЗОВАНИЕ И ИНФРАСТРУКТУРА

1. Создание доступного и комфортного жилья

В 2014 году на территории Пермского края введено 1112,75 тыс. кв. м общей площади жилья, что составило 110,8 % к вводу жилья в соответствующем периоде предыдущего года.

Индивидуальными застройщиками за счет собственных и привлеченных средств построены жилые дома общей площадью 546,3 тыс. кв. м, или 114,6 % к 2013 году.

За 12 месяцев 2014 года объемы возведения жилых домов по сравнению с аналогичным периодом предыдущего года возросли на территории 32 городских округов и муниципальных районов. Значительно (более чем в 2 раза) – в г. Кудымкаре, Ординском, Красновишерском, Кудымкарском и Косинском муниципальных районах.

Следует также отметить, что в Пермском крае введено 279 331 кв. м жилья экономического класса, что составило 25,1 % от общего ввода жилья. Согласно данным Пермьстата, учитывается ввод жилья эконом-класса только в многоквартирных домах в случаях, если застройщик в отчетности отразил его как эконом-класс, но не учитывается ввод жилья эконом-класса в малоэтажных и индивидуальных жилых домах.

Доля ввода жилья эконом-класса в общем объеме ввода жилья составила 57 %, объем ввода жилья эконом-класса составил порядка 638 тыс. кв. м (638,812 тыс. кв. м). Для расчета значения показателя были проанализированы все введенные в 2014 году многоквартирные дома, а также данные по индивидуальному жилищному строительству в муниципалитетах Пермского края.

Увеличение ввода жилья эконом-класса к 2018 году планируется за счет реализации проектов в рамках программы «Жилье для российской семьи» государственной программы Российской Федерации «Обеспечение доступным и комфортным жильем и коммунальными услугами граждан Российской Федерации», участником которой Пермский край стал в 2014 году.

Средняя стоимость строительства 1 кв. метра общей площади отдельно стоящих жилых домов квартирного типа (без пристроек, надстроек, встроенных помещений) и без индивидуальных жилых домов, построенных населением, составила в 2014 году 33 023 рубля.

Средняя фактическая стоимость 1 кв. метра жилья экономического класса по итогам 2014 года составила 28 961,4 руб.

Цены на первичном и вторичном рынке жилья в 4 квартале 2014 года составили 51 729 и 41 737 руб. за 1 кв. метр соответственно.

В соответствии с Указом Президента Российской Федерации от 7 мая 2012 г. № 600 «О мерах по обеспечению граждан Российской Федерации доступным и комфортным жильем и повышению качества жилищно-коммунальных услуг» приоритетной задачей на ближайшие годы является задача ликвидации аварийного жилищного фонда, признанного таковым до 1 января 2012 года.

Для реализации поставленной задачи в крае реализуется региональная адресная Программа по переселению граждан из аварийного жилищного фонда на территории Пермского края на 2013-2015 годы, утвержденная постановлением Правительства Пермского края от 29 мая 2013 г. № 579-п (далее – Программа), и План мероприятий («Дорожная карта») по переселению граждан из жилищного фонда, признанного в установленном порядке до 1 января 2012 года аварийным и подлежащим сносу или реконструкции в связи с физическим износом в процессе эксплуатации, на 2013-2017 годы, утвержденный постановлением Правительства Пермского края от 11 июня 2013 г. № 669-п.

В 2014 году завершен I этап Программы (2013-2014 годы), ликвидировано 34,1 тыс. кв. м общей площади жилых помещений аварийного жилищного фонда, переселено 2,5 тыс. граждан, затрачено 1 217,495 млн. руб., в том числе средства Фонда ЖКХ – 633,015 млн. руб., средства краевого бюджета – 179,762 млн. руб., средства местных бюджетов – 187,663 млн. руб., дополнительных источников финансирования – 148,368 млн. руб., внебюджетных средств – 68,685 млн. руб.

В целях обеспечения повышения комфортности проживания граждан в жилищном фонде Пермского края принят Закон Пермского края от 11 марта 2014 г. № 304-ПК «О системе капитального ремонта общего имущества в многоквартирных домах, расположенных на территории Пермского края», постановлением Правительства Пермского края от 24 апреля 2014 г. № 288-п утверждена региональная Программа капитального ремонта общего имущества в многоквартирных домах, расположенных на территории Пермского края, на 2014-2044 годы.

Из федерального бюджета на обеспечение мероприятий по капитальному ремонту общего имущества многоквартирных домов Пермского края привлечены средства в объеме более 135 млн. руб. Средства государственной поддержки будут направлены на капитальный ремонт 206 многоквартирных домов, расположенных на территории 17 муниципальных образований Пермского края.

На основании проведенных в 2014 году исследований в сфере государственного управления по теме «Планирование и застройка территории садоводческих (дачных) некоммерческих объединений граждан» подготовлен

проект регионального норматива градостроительного проектирования по планированию и застройке территорий садоводческих (дачных) некоммерческих объединений граждан.

В целях переселения граждан из аварийного (непригодного для проживания) жилищного фонда в г. Березники в 2014 году заключено соглашение между Правительством Пермского края и Министерством строительства и жилищно-коммунального хозяйства Российской Федерации о предоставлении в 2014 году субсидии на мероприятия по переселению граждан из жилищного фонда, признанного непригодным для проживания вследствие техногенной аварии на руднике БКПРУ-1 ОАО «Уралкалий», в г. Березники, Пермский край, в рамках подпрограммы «Создание условий для обеспечения доступным и комфортным жильем граждан России» государственной программы Российской Федерации «Обеспечение доступным и комфортным жильем и коммунальными услугами граждан Российской Федерации».

На реализацию мероприятий по переселению граждан из жилищного фонда, признанного непригодным для проживания вследствие техногенной аварии на руднике БКПРУ-1 ОАО «Уралкалий», в г. Березники в 2014 году привлечены средства федерального бюджета в размере 1 млрд. 250 млн. руб. и средства ПАО «Уралкалий» в размере 710 млн. руб.

В результате проделанной работы в 2014 году в г. Березники освобождено 4 043,00 кв. м аварийного (непригодного для проживания) жилищного фонда.

Для обеспечения электроснабжением земельных участков, предоставленных многодетным семьям, построены объекты для подключения 2047 земельных участков, предоставленных многодетным семьям.

В 2014 году по обращениям граждан построены:

новая теплоподстанция в д. Мокино Пермского муниципального района, в результате улучшено качество электроснабжения для 100 индивидуальных домов (250 жителей);

новые опоры ВЛ-0,4 кВ в с. Байболовка Пермского муниципального района, демонтирована старая ВЛ-0,4 кВ, бесхозная и находящаяся в аварийном состоянии, улучшено качество электроснабжения для 100 индивидуальных домов (250 жителей);

на ст. Шабуничи Краснокамского муниципального района признаны бесхозными ВЛ-0,4 кВ, в рамках инвестиционной программы построены новые сети 0,4 кВ и теплоподстанции, в результате улучшено электроснабжение 100 индивидуальных домов (250 жителей).

В 2014 году в рамках инвестиционной программы ОАО «Волжская территориальная генерирующая компания» реализован пилотный проект по модернизации Закамского теплового узла.

В результате реализации проекта установлены 14 индивидуальных тепловых пунктов в 12 жилых домах, детском саду и коммерческом учреждении. Выведены из эксплуатации три устаревших центральных тепловых пункта и произведена реконструкция сетей. Подключенным потребителям предоставляются услуги отопления и горячего водоснабжения, полностью соответствующие мировым стандартам, за счет внедрения современных ресурсосберегающих технологий. Сокращение тепловых потерь к концу 2014 года составило до 20 % по сравнению с началом реализации проекта.

В 2014 году Государственной жилищной инспекцией Пермского края проведено 7 214 проверок (на 42 % больше, чем в 2013 году), в том числе в отношении соблюдения правил содержания общего имущества в многоквартирном доме, технической эксплуатации и ремонта жилищного фонда, норм уровня и режима обеспечения населения коммунальными услугами – 4 379 проверок.

По результатам проверок выдано 4 151 предписание на проведение мероприятий по устранению нарушений (на 6,7 % больше, чем в 2013 году), составлено 3 313 протоколов о совершении административных правонарушений. К административной ответственности юридические лица привлекались 657 раз, должностные лица – 99 раз.

Всего в 2014 году Инспекцией наложены штрафы на сумму 28,4 млн. руб. (в 2 раза больше, чем в предыдущем периоде), из которой 73,5 % составила сумма штрафов за ненадлежащее содержание и текущий ремонт общего имущества в многоквартирном доме.

2. Повышение качества инфраструктуры регионального значения

В рамках реализации постановления Законодательного Собрания Пермского края от 23 января 2014 г. № 1136 «Об утверждении Перечня объектов капитального строительства объектов общественной инфраструктуры Пермского края на 2014 год и на плановый период 2015 и 2016 годов» в 2014 году введены в эксплуатацию:

межпоселковый газопровод к с. Старый Шагирт, Куединский муниципальный район;

крытый ледовый каток с искусственным льдом в г. Краснокамске;

пристрой к одноэтажному зданию радиологического корпуса ГБУЗ ПК «Пермский краевой онкологический диспансер», г. Пермь.

Завершено 2 этапа реконструкции национального Коми-Пермяцкого драматического театра им. М. Горького, г. Кудымкар Коми-Пермяцкого округа.

В результате реализации государственной программы «Развитие транспортной системы», утвержденной постановлением Правительства Пермского края от 3 октября 2013 г. № 1323-п, в 2014 году на развитие и сохранность автомобильных дорог Пермского края из краевого дорожного фонда направлено 7 млрд. руб.

Из них 1,2 млрд. руб. израсходовано на строительство и реконструкцию, 2,7 млрд. руб., на капитальный и текущий ремонт автодорог краевого значения и искусственных сооружений на них. 1,4 млрд. руб. направлено на содержание автодорог.

Заключено 213 договоров на проведение работ по проектированию, реконструкции, капитальному ремонту, ремонту, содержанию автомобильных дорог и искусственных сооружений на них на общую сумму 5,431 млрд. руб.;

Выполняются работы по реконструкции участка шоссе Космонавтов от р. Мулянки до аэропорта Большое Савино (8,36 км). Завершение строительно-монтажных работ на объекте планируется в 2015 году.

Заключен договор и выполняются строительно-монтажные работы по строительству автомобильной дороги «Восточный обход г. Перми» (II очередь) (5,285 км). Завершение строительно-монтажных работ на объекте планируется в 2015 году.

Заключен договор на проведение работ по корректировке проектно-сметной документации на реконструкцию линейной части участка Березники – Соликамск, км 292+560-313+100;

Завершены строительно-монтажные работы по реконструкции мостов: через р. Тодья на автодороге «Гайны – Усть-Черная» – Керос в Гайнском районе;

через р. Нерестовка на км 5+250 автомобильной дороги Черновское – гр. Удмуртии в Большесосновском районе;

через р. Заимка на км 3+273 автомобильной дороги Кунгур – Соликамск – Лысьва 2 в Лысьвенском районе.

Заключен договор на выполнение строительно-монтажных работ на реконструкцию мостового перехода через ручей на км 25+431 автомобильной дороги Гайны – Усть-Черная в Гайнском районе (работы согласно календарному графику производства работ будут выполняться в 2015 году);

Получено положительное заключение на проектно-сметную документацию на строительство автомобильной дороги «Обход п. Куеда» с путепроводом через железнодорожные пути в Куединском районе.

Проведена корректировка проектно-сметной документации на строительство автомобильной дороги «Обход г. Чусового», положительное заключение государственной экспертизы получено в первом квартале 2015 года.

Подготовлена проектно-сметная документация на строительство транспортной развязки на км 19+500 автомобильной дороги «Пермь – Усть-Качка» на подъезде к терминалу аэропорта Большое Савино, проект направлен в государственную экспертизу.

Подготовлена проектно-сметная документация на реконструкцию автомобильной дороги Пермь – Березники, участок км 20+639 – км 22+157, получено положительное заключение государственной экспертизы.

Получены положительные заключения государственной экспертизы на проектно-сметную документацию по:

реконструкции мостового перехода через р. Пожва на км 97+116 автомобильной дороги Кудымкар – Пожва в Юсьвинском районе;

реконструкции мостового перехода через р. Кыдзьис на км 20+025 автомобильной дороги Юкеево – Коса в Косинском районе;

реконструкции мостового перехода через ручей на км 25+431 автомобильной дороги Гайны – Усть-Черная в Гайнском районе;

реконструкции мостового перехода через р. Лукшерка на км 11+794 автомобильной дороги Гайны – Усть-Черная – Керос в Гайнском районе;

реконструкции мостового перехода через р. Сарабаиха на км 31+537 автомобильной дороги Пермь – Усть-Качка в Пермском районе;

реконструкции мостового перехода через р. Качка на км 48+685 автомобильной дороги Пермь – Усть-Качка в Пермском районе;

реконструкции мостового перехода через р. Буть на км 31+846 автомобильной дороги Оханск – Б. Соснова в Большесосновском районе;

реконструкции автомобильных дорог Пермь – Березники в Добрянском районе Пермского края и Кунгур – Соликамск в Усольском районе Пермского края с устройством стационарных пунктов весового контроля.

Выполнены работы по капитальному ремонту участков автодорог общей протяженностью 48,4 км и текущему ремонту общей протяженностью 155,8 км.

В соответствии с условиями договоров подряда выполнены работы по содержанию автомобильных дорог протяженностью 3151,299 км.

На дорожное хозяйство муниципальных образований в 2014 году направлено более 1,0 млрд. руб. средств дорожного фонда Пермского края, за счет которых:

проведена реконструкция автомобильной дороги «Пермь – Березники – Гари» (13,11 км) в Добрянском районе, улицы Героев Хасана в г. Перми (1,5 км);

проведен капитальный ремонт и ремонт автомобильных дорог в г. Чернушка (1,01 км), г. Соликамске (2,814 км), г. Кунгуре, Юсьвинском и Осинском муниципальных районах, (6,21 км).

Кроме того, в 2014 году за счет привлечения средств федерального бюджета проведена реконструкция автомобильной дороги «Габово – Купрос – Ситково» (1,112 км) в Юсьвинском муниципальном районе.

Завершено строительство надземного пешеходного перехода через автодорогу «Южный обход г. Перми» в районе деревень Липаки и Замараево.

Завершены работы по замене и установке на участках улично-дорожной сети барьерных ограждений, в том числе разделяющих встречные направления движения автотранспорта, установлено 11 148 п.м. барьерных ограждений;

Завершены работы по оборудованию нерегулируемых пешеходных переходов средствами организации дорожного движения: 37 аварийно-опасных участков региональных автодорог оборудованы шумовыми полосами с использованием пластичных материалов для усиления внимания участников дорожного движения при проезде мест концентрации ДТП и установке дорожных знаков, выполнена установка дорожных знаков в соответствии с новыми проектами организации дорожного движения.

Непроектное мероприятие «Взаимодействие с регионами – участниками проекта строительства железнодорожной магистрали «Белкомур»

ОАО МК «Белкомур» в настоящее время осуществляет поиск инвесторов для реализации проекта. 18 августа 2014 года в Пекине подписано соглашение о намерениях и взаимопонимании по вопросам сотрудничества в рамках реализации проекта строительства железнодорожной магистрали «Белкомур» между ОАО Межрегиональная Компания «Белкомур» и Китайской строительной корпорацией China Civil Engineering Construction Corporation (CCECC).

Развитие межрегиональных и международных транспортных связей

В рамках пилотного проекта развития региональных авиаперевозок в Приволжском федеральном округе в 2014 году из города Перми выполнялись авиарейсы по 6 маршрутам до городов: Уфа, Киров, Казань, Самара, Нижний Новгород и Ульяновск.

По данным маршрутам было отправлено 14 762 пассажира, выполнено 1 784 рейса.

Субсидия из бюджета Пермского края перечислена авиакомпаниям в полном объеме. Общий объем перечисленной субсидии составил 55 640,2 тыс. руб.

В целях реализации проекта «Создание транспортно-пересадочного узла на базе железнодорожного вокзала Пермь-II» уставный капитал ОАО «РВ-Пермь» в 2014 году увеличен до 300 млн. руб. путем размещения дополнительных обыкновенных именных бездокументарных акций в количестве 149,9 млн. штук в пользу ОАО «РЖД-Развитие вокзалов». 22 декабря 2014 года между ОАО «РВ-Пермь» и ОАО «РЖД-Развитие вокзалов» подписан договор купли-продажи ценных бумаг, оплата по которому от ОАО «РЖД-Развитие вокзалов» не поступила.

В целях обеспечения безопасной посадки-высадки пассажиров станции Шабуничи, Кишерть, остановочные пункты Клестовский, Вожаково, Кочкино оборудованы новыми «продувными» платформами.

По проекту реконструкции здания вокзала Пермь-1 проведены общестроительные и ремонтно-реставрационные работы (ремонтные работы по чердачным перекрытиям, замена окон, дверей); реконструкция пассажирских посадочных платформ; благоустройство прилегающей территории; в 2014 году выполнен капитальный ремонт пассажирских причалов.

В целях реализации проекта «Строительство нового пассажирского терминала международного аэропорта «Пермь» в 2014 году проведен открытый конкурс на разработку проектной документации по объекту «Новый аэровокзальный комплекс внутренних / международных воздушных линий международного аэропорта «Большое Савино» (Пермь). Заключен договор на выполнение проектных работ с ООО «Спектрум – Холдинг». Разработан эскизный проект, альбом вариантов предпроектных проработок, калькуляцию затрат по объекту.

3. Повышение эффективности использования природных ресурсов

В рамках подпрограммы «Развитие лесного хозяйства Пермского края» государственной программы Пермского края «Воспроизводство и использование природных ресурсов», утвержденной постановлением Правительства Пермского края от 3 октября 2013 г. № 1330-п, в 2014 году выполнены следующие мероприятия:

заготовлено 8377,3 тыс. м³ древесины, в том числе передано гражданам для собственных нужд 1583,7 тыс. м³ древесины;

обеспечена организация наземной охраны лесов в объеме 5234 чел./дней, авиационной охраны лесов – в объеме 22102 чел./дней. Обеспечено функционирование региональной диспетчерской службы мониторинга пожарной опасности в лесах в объеме 2755 чел./дней;

приобретено 31 единиц специализированной лесопожарной техники и оборудования и 189 ед. связи;

построено 118,1 км лесных дорог, предназначенных для охраны лесов от пожаров, выполнены мероприятия по прокладке, прочистке просек, противопожарных разрывов, минерализованных полос в объеме 14072,4 км;

проведены санитарно-оздоровительные мероприятия в лесах на площади 8647,8 га;

проведено лесовосстановление на площади 27647 га (103 % от плана), в том числе искусственное – 3536 га (110 % от плана), комбинированное – 137,4 га (137 % от плана), естественное лесовосстановление – 23974,2 га (102 % от плана);

заготовлено 1248 кг семян ели, из них 328 кг высеяно в питомники;

выращено стандартного посадочного материала в объеме 7,9 млн. шт.;

завершено лесоустройство Кочёвского лесничества на площади 230 876 га. Проведены подготовительные и полевые работы по лесоустройству Кудымкарского лесничества, подготовительные работы по лесоустройству Закамского и Пермского лесничеств.

В рамках реализации подпрограммы «Сохранение и воспроизводство охотничьих ресурсов» государственной программы Пермского края «Воспроизводство и использование природных ресурсов» в 2014 году объем поступлений в бюджет Пермского края сборов за пользование объектами животного мира составил 5,6 млн. руб., превысив плановый показатель на 10 %.

Фактическая добыча охотничьих ресурсов в 2014 году по лосю и медведю составила 80,6 % и 29,3 %, что соответственно на 14 % и 15 % выше запланированных показателей госпрограммы.

Обеспечение поступления доходов бюджета от использования лесных ресурсов

За 2014 год в бюджет Пермского края поступила плата за использование лесов в размере 301 546,1 тыс. руб. (при плане 227 561,8 тыс. руб.).

Максимизация доходов от использования недр и обеспечение потребностей хозяйственного комплекса в целях социально-экономического развития региона.

В 2014 году утверждены запасы общераспространенных полезных ископаемых по 11 месторождениям в количестве 33,7 млн. м³, в том числе: гравийно-песчаная смесь – 5,7 млн. м³, песок строительный – 3,2 млн. м³, гипс строительный – 22,8 млн. м³, строительный камень – 2,0 млн. м³.

В бюджет Пермского края поступила плата за проведение государственной экспертизы запасов полезных ископаемых в сумме 320 тыс. руб.

Организация лицензирования общераспространенных полезных ископаемых.

В 2014 году подготовлено и объявлено 19 аукционов на право пользования участками недр местного значения, содержащими общераспространенные полезные ископаемые. Из них состоялось 10 аукционов, по результатам которых в бюджет Пермского края за 2014 год поступили разовые платежи в размере 31,8 млн. руб.

За 2014 год поступление налога на добычу общераспространенных полезных ископаемых составило 72,6 млн. руб.

В 2014 году обеспечено поступление платежей при пользовании недрами на сумму 37,7 млн. руб.

В рамках подпрограммы «Развитие водохозяйственного комплекса Пермского края» государственной программы Пермского края «Воспроизводство и использование природных ресурсов» (далее – Программа) в 2014 году завершено строительство берегоукрепления в с. Платошино Пермского района, капитальный ремонт берегоукрепления ул. Набережной в п. Полазана Добрянского района, капитальный ремонт потенциально опасных гидротехнических сооружений прудов в с. Нердва Карагайского района, с. Аспа Уинского района, в с. Сарс Октябрьского района. Начаты работы по капитальному ремонту берегоукрепительных сооружений набережной Воткинского водохранилища в г. Перми (участок № 2) и потенциально опасных ГТС пруда в п. Звездный, продолжены работы по реконструкции ГТС двух прудов.

В рамках подпрограммы «Использование водных ресурсов» в 2014 году выполнено дноуглубление русла р. Юг в п. Юго-Камский, ледорезные работы на р. Тулва у с. Барда и на р. Усьва в дер. Бобровка и п. Мыс Чусовского района Пермского края, продолжены работы по очистке ложа Нытвенского водохранилища, начаты работы по расчистке Лысьвенского водохранилища в г. Лысьва Пермского края, завершены работы по расчистке русла р. Ива в г. Перми.

Всего в 2014 году в результате реализации мероприятий Программы размер предотвращенного потенциального ущерба от негативного воздействия вод и аварий на ГТС составил 1,4 млрд. руб., или 100 % от плана.

4. Обеспечение безопасной экологической среды

Совершенствование системы управления в области охраны окружающей среды и обеспечения экологической безопасности

В целях обеспечения безопасной экологической среды в 2014 году проведено 547 контрольно-надзорных мероприятий по соблюдению требований

природоохранного законодательства, в том числе 237 плановых и внеплановых проверок и 310 административных расследований, выдано 506 предписаний (представлений) об устранении выявленных нарушений законодательства об охране окружающей среды, 80 % из которых устранено. По итогам проведенных контрольно-надзорных мероприятий вынесено 480 постановлений о назначении административного наказания в виде штрафа на общую сумму 16 238,5 тыс. руб.

В целях повышения эффективности и оперативности осуществления регионального государственного экологического надзора в 2014 году за счет средств краевого бюджета приобретена передвижная лаборатория контроля качества атмосферного воздуха, посредством которой осуществляется мониторинг состояния атмосферного воздуха в населенных пунктах и на магистралях с высокой антропогенной нагрузкой.

Для обеспечения нормативного воздействия на окружающую среду хозяйствующими субъектами края (ОАО «Галополимер. Пермь», ОАО «Соликамский магниевый завод», ОАО «Уралкалий», ООО «Новая городская инфраструктура Прикамья», ОАО «Корпорация ВСМПО-АВИСМА» и др.) выполняются мероприятия, предусмотренные распоряжением Правительства Пермского края от 4 марта 2011 г. № 33-рп «О планах мероприятий юридических лиц Пермского края по снижению выбросов и сбросов загрязняющих веществ».

За счет проведения контрольных и природоохранных мероприятий, учета источников и объектов негативного воздействия на окружающую среду и их нормирования обеспечено допустимое воздействие на атмосферный воздух и на почву. Доля субъектов хозяйственной и иной деятельности, не превышающих нормативы предельно допустимых выбросов загрязняющих веществ в атмосферный воздух от стационарных источников, составила 90 % и увеличилась на 4 % по сравнению с 2013 годом.

В соответствии с поручением Президента Российской Федерации от 6 июня 2010 г. № ПР-1640ГС в 2014 году продолжены работы по выявлению и ликвидации несанкционированных мест размещения отходов. Выявлено 980 объектов несанкционированного размещения отходов, 70 % из которых было ликвидировано. Проведена инвентаризация объектов размещения отходов: на территории края выявлено 711 объектов общей площадью порядка 1000 га.

За счет средств федерального бюджета (280,5 млн. руб.) в 2014 году профинансировано выполнение мероприятий по рекультивации 218 га нарушенных земель на шахтах Западная, Центральная, Широковская, им. Ленина, Нагорная, Коспашская.

В рамках соглашения между Правительством Пермского края и Федеральной службой по гидрометеорологии и мониторингу окружающей среды от 27 октября 2006 г. № 37 «О совместном решении задач в сферах наблюдения за состоянием окружающей среды, ее загрязнением, гидрометеорологии и смежных с ней областях в Пермском крае» осуществлялись следующие мероприятия: организация и проведение регулярных наблюдений за состоянием атмосферного воздуха в городах Краснокамск, Лысьва, Чайковский; наблюдений за состоянием загрязнения водных объектов на территории Кизеловского угольного бассейна (реки Кизел, Вильва, Северная Вильва) и на граничных створах Пермского края (реки Чусовая, Сытва). 18 органов государственной власти и местного самоуправления обеспечены специализированной гидрометеорологической информацией.

В целях предупреждения негативного воздействия намечаемой хозяйственной деятельности на окружающую среду проведено 13 государственных экологических экспертиз объектов регионального уровня; подготовлено 979 заключений по результатам рассмотрения проектной и предпроектной документации, иных материалов, обосновывающих хозяйственную и другую деятельность.

Обеспечено поступление в консолидированный бюджет края 298,2 млн. руб. платы за негативное воздействие на окружающую среду (103 % от плана 2014 года).

Сохранение и восстановление естественных экологических систем

В рамках проекта создания первого природного парка Пермского края разработан проект участка «Вишерский». На проект создания парка получено положительное заключение независимых международных экспертов.

Проведено природоохранное обустройство 42 особо охраняемых природных территорий регионального значения (ООПТ) на территориях 17 муниципальных образований края.

Продолжены начатые в 2013 году работы по установлению границ ООПТ как зон с особыми условиями использования территорий и внесению сведений в государственный кадастр недвижимости. Сформировано 55 пакетов документов. Доля ООПТ, по которым документы сформированы, от количества ООПТ, по которым требуется проведение таких работ, составила 26,6 %.

В рамках проведения мониторинговых работ выполнена оценка современного состояния 70 особо охраняемых природных территорий регионального значения, а также оценка современного состояния и актуализация кадастровых сведений по 190 местам обитания объектов животного и растительного мира, занесенных в Красную книгу Пермского края.

Выполнены работы по созданию, поддержанию и развитию живых коллекций видов растений, занесенных в Красную книгу Пермского края: по разработанным программам реинтродукции с коллекционного участка в природную среду обитания возвращены 12 видов растений, занесенных в Красную книгу Пермского края.

Выполнены полевые работы по выявлению и описанию 11 ценных почвенных объектов на площади 450 га.

Проведено 13 мероприятий по осуществлению государственного надзора в области охраны и использования особо охраняемых природных территорий регионального значения, за исключением территорий государственных природных биологических охотничьих заказников Пермского края. В результате проверок выдано 3 предписания об устранении выявленных нарушений. Наложено штрафов на сумму 635 тыс. руб., взыскано – 359 тыс. руб.

Организация и развитие системы экологического образования и формирования экологической культуры

Повышению уровня экологической культуры населения края способствовали организация и проведение ряда мероприятий: регионального этапа Всероссийской акции «Дни защиты от экологической опасности»; регионального этапа Российского национального конкурса водных проектов старшеклассников «Чистая вода»; экологического конкурса для учащихся «Мое зеленое лето»; эколого-просветительского семинара для органов местного самоуправления. Информирование населения Пермского края осуществлялось посредством издания 4 номеров эколого-просветительского журнала «Сохраним природу Пермского края» тиражом 1200 экз. и ежегодного доклада «Состояние и охрана окружающей среды Пермского края» тиражом 500 экз.; ведения экологического сайта «Природа Пермского края» (сайт посетили 149 тыс. жителей); выхода в телевизионный эфир видеосюжета, репортажа и передачи, посвященных региональному этапу Всероссийской акции «Дни защиты от экологической опасности».

Обеспечение сохранения, воспроизводства и устойчивого рационального использования охотничьих ресурсов

В рамках подпрограммы «Сохранение и воспроизводство охотничьих ресурсов» государственной программы Пермского края «Воспроизводство и использование природных ресурсов» в 2014 году выполнены следующие мероприятия по информационно-аналитическому обеспечению в сфере сохранения и воспроизводства охотничьих ресурсов:

осуществлено ведение государственного охотхозяйственного реестра и мониторинга численности охотничьих ресурсов (сведения за 2014 год представлены в Министерство природных ресурсов и экологии Российской Федерации);

проведено территориальное охотустройство общедоступных охотничьих угодий в 5 муниципальных районах края на площади 646,5 тыс. га, материалы которого будут использованы при составлении схемы размещения, использования и охраны охотничьих угодий на территории Пермского края;

издана брошюра «Памятка охотника и охотпользователя» тиражом 1500 экз. для информирования пользователей животным миром и охотников в области охоты и сохранения охотничьих ресурсов.

Для выполнения задачи по обеспечению биотехнических и охотхозяйственных мероприятий на территориях общедоступных охотничьих угодий и государственных природных биологических охотничьих заказников проведены биотехнические и охотхозяйственные мероприятия на территориях 20 государственных природных биологических охотничьих заказников Пермского края на площади 533,88 тыс. га, в том числе:

установлено более 400 солонцов и 100 кормушек в охотничьих угодьях;

выложено в кормушки и солонцы на подкормку охотничьих ресурсов 64 тонны фуражного зерна, 40 тонн сочных кормов и 12 тонн соли;

изготовлено и установлено на границах заказников 20 картосхем и 100 аншлагов.

В рамках реализации задачи по повышению эффективности федерального государственного охотничьего надзора (госохотнадзора), минимизации факторов, негативно влияющих на численность охотничьих ресурсов:

увеличена штатная численность государственных инспекторов, осуществляющих госохотнадзор в муниципальных районах Пермского края, с 42 до 48 человек;

улучшено материально-техническое обеспечение госохотинспекторов (приобретены 24 единицы транспортных средств, 18 навигационных и видеорегистрирующих устройств);

проведено 4771 мероприятий по госохотнадзору, в результате которых выявлено 505 административных правонарушений, 475 человек привлечены к административной ответственности по статье 8.37 Кодекса об административных правонарушениях Российской Федерации, а также выявлено 84 случая незаконной добычи охотничьих ресурсов, материалы по которым переданы в следственные органы; наложены штрафы на сумму 577,9 тыс. руб., взыскано 292,2 тыс. руб.; предъявлены иски на сумму 2080,0 тыс. руб.

**Исполнение целевых показателей эффективности
деятельности Правительства Пермского края и достижение показателей реализации
Программы социально-экономического развития Пермского края на 2012-2016 годы**

№ по ПСЭР ПК	№ по пост. ЗС ПК № 2868	Целевой показатель	2013 г. факт	2014 г. план	2015 г. план	2014 г. факт	отклонение, %	Причины отклонения
1	2	3	4	5	6	7	8	9
1	60	Ввод общей площади жилья в субъекте, тыс. кв. м	1 004,045	1 000	1 300	1 112,75	+11,3	Причиной отклонения является общий рост вводимого жилья на территории региона. Рост обусловлен грамотной политикой и строительной активностью отрасли, в том числе в сфере индивидуального жилищного строительства
2	61	Удельный вес введенной общей площади жилых домов по отношению к общей площади жилищного фонда, %	1,7	1,7	2,2	1,9	+11,8	
3	68	Доля населения Пермского края, обеспеченного питьевой водой, отвечающей требованиям санитарного законодательства, %	87,5	87,9	88,3	88,1	+0,2	
4	67	Количество населенных пунктов, газифицированных природным газом, ед.	344	358	366	359	+0,3	
5	-	Количество дорожно-транспортных происшествий на автомобильных дорогах регионального и межмуниципального значения Пермского края, ед.	656	570	565	644	13,0	Увеличение фактического значения целевого показателя над плановым связано с изменениями учета дорожно-транспортных происшествий в ГИБДД Пермского края. В 2013 г. в соответствии с устными рекомендациями Департамента обеспечения безопасности дорожного движения МВД России в медицинских учреждениях Пермского края при обращении за медицинской помощью всем без исключения пострадавшим в ДТП рекомендовалось амбулаторное лечение, включая участников ДТП, получивших незначительные травмы (ушибы, ссадины, царапины), не влияющие на общее состояние

1	2	3	4	5	6	7	8	9
								здоровья и потерю трудоспособности. В результате по итогам за 2013 г. и 2014 г. в отчетность по Пермскому краю дополнительно были включены 2 025 и 2 029 человек (участников ДТП) соответственно, которым было рекомендовано амбулаторное лечение. Сложившаяся ситуация повлияла на статистику аварийности на автодорогах регионального и межмуниципального значения
6	-	Количество введенных в эксплуатацию объектов переработки и захоронения отходов, ед.	4	5	5	0	-100	Отсутствие финансирования
7	64	Доля автомобильных дорог регионального значения, соответствующих нормативным и допустимым требованиям к транспортно-эксплуатационным показателям по сети автомобильных дорог общего пользования регионального значения, %	24,6	56,9	58,8	56,4	-0,87	Рост уровня автомобилизации, увеличение объемов грузовых и пассажирских перевозок, и, как следствие, рост интенсивности движения; недостаточное финансирование дорожной отрасли
8		Объем платежей в бюджетную систему от использования лесов в расчете на 1 гектар земель лесного фонда, руб.	66,6	59,6	61,3	65,6	+10,1	Повышение бюджетной эффективности использования лесов
-	62	Ограничение роста совокупной платы граждан за коммунальные услуги, %	5,3	4,9	9,1	4,4	-10,2	
-	63	Общая площадь расселенного аварийного и ветхого жилищного фонда в рамках реализации на территории края программ, тыс. кв. м	60,9	9,0	11,5	38,8	+331,1	Показатель перевыполнен на 14,8 %. В 2013 году действовал приоритетный региональный проект «Достойное жилье», в рамках которого расселению подлежал аварийный и непригодный жилищный фонд, в 2014 году проект утратил силу, в связи с этим имеется фактическая разница в данном показателе по итогам 2013 и 2014 годов

1	2	3	4	5	6	7	8	9
-	65	Доля автомобильных дорог местного значения, соответствующих нормативным и допустимым требованиям к транспортно-эксплуатационным показателям по сети автомобильных дорог общего пользования местного значения, %	47,5	49,1	51,0	49,1	0	<p>Отчет формируется в соответствии с данными, представляемыми муниципальными образованиями в Пермьстат.</p> <p>В связи с тем, что районы не проводят систематическую работу по диагностике в связи с отсутствием финансирования, данный показатель некорректен и из государственной программы «Развитие транспортной системы» исключен.</p> <p>В связи с увеличением общей протяженности автомобильных дорог местного значения, по данным Пермьстата, требуется корректировка данного показателя либо его исключение</p>
-	66	Доля отходов потребления, направляемых на переработку с целью извлечения вторичного сырья, от массы образующихся твердых бытовых отходов, %	20	30	40	14,8	-50,7	<p>На этапе формирования перечня показателей результативности деятельности Правительства Пермского края разрабатывалась долгосрочная целевая программа «Обращение с отходами потребления на территории пермского края на 2013-2017 годы» (проектом программы предусматривалось финансирование, достаточное для достижения плановых значений показателя).</p> <p>В рамках государственной программы Пермского края «Обеспечение качественным жильем и услугами ЖКХ населения Пермского края», утвержденной постановлением Правительства Пермского края от 3 октября 2013 г. № 1331-п, плановые значения показателя пересмотрены в соответствии с финансированием мероприятий программы</p>

1	2	3	4	5	6	7	8	9
-	69	Покрытие сотовой связью территории Пермского края в местах жизнедеятельности населения (в границах поселения), %	93,4	94,4	95,4	94,4	0	
-	70	Покрытие территории Пермского края сетью «Интернет» в местах жизнедеятельности населения (в границах поселения), %	95,3	96,3	97,3	98,3	+2,1	
-	71	Плата за использование лесов, млн. руб.	303,3	214,1	227,5	301,5	+40,8	Повышение бюджетной эффективности использования лесов
-	72	Доля субъектов хозяйственной и иной деятельности, не превышающих нормативы предельно допустимых выбросов загрязняющих веществ (от стационарных источников), от общего количества субъектов хозяйственной и иной деятельности с установленными нормативами выбросов загрязняющих веществ	86	90	94	90	0	
-	73	Доля лесных пожаров, ликвидированных (локализованных) в течение суток, %	80	90	92	90,9	+1	Повышение эффективности мониторинга пожарной опасности в лесах, своевременное принятие решений по привлечению необходимых сил и средств пожаротушения
-	74	Предотвращение потенциального ущерба от негативного воздействия вод и аварий на ГТС, млн. руб.	1072,0	1424,0	1538,7	1424,0	0	-

V. УПРАВЛЕНИЕ ЗЕМЕЛЬНЫМИ РЕСУРСАМИ И ИМУЩЕСТВОМ

1. Обеспечение земельными участками для целей жилищного строительства и для строительства промышленных предприятий и промышленных парков

Согласно данным, представленным органами местного самоуправления, в 2014 году вовлечены в оборот под жилищное строительство и строительство промышленных предприятий и промышленных парков земельные участки общей площадью 1592,80 га (план – 590 га).

По инициативе Правительства Пермского края решениями Правительственной комиссией по развитию жилищного строительства (далее – Правительственная комиссия) органам государственной власти Пермского края переданы полномочия Российской Федерации по управлению и распоряжению земельными участками:

1. В целях бесплатного предоставления для строительства жилья экономического класса (индивидуального жилищного строительства) гражданам, имеющим трех и более детей:

два земельных участка, находящихся в Пермском муниципальном районе Пермского края, общей площадью 103,67 га. В целях предоставления многодетным семьям под индивидуальное жилищное строительство сформировано более 300 земельных участков. Из указанных земельных участков 314 предоставлены многодетным семьям в 2014 году;

земельный участок, находящийся в Пермском муниципальном районе Пермского края, общей площадью 7,00 га. В целях бесплатного предоставления для индивидуального жилищного строительства гражданам, имеющим трех и более детей, в 2014 году сформировано 30 земельных участков. Проведение мероприятий по предоставлению земельных участков запланировано на 2015 год.

2. Для комплексного освоения в целях жилищного строительства:

земельный участок, находящийся во Фроловском сельском поселении Пермского муниципального района, площадью 8,70 га. Аукцион по продаже права на заключение договора аренды указанного земельного участка проведен 28 июля 2014 года. По результатам аукциона заключен договор аренды земельного участка для его комплексного освоения в целях жилищного строительства;

3. Для индивидуального жилищного строительства передан земельный массив, находящийся в Лобановском сельском поселении Пермского муниципального района, общей площадью 6,24 га. По результатам аукционов в собственность предоставлено 27 земельных участков.

4. Для создания объектов транспортной инфраструктуры – один земельный участок, находящийся в Лобановском сельском поселении Пермского муниципального района, площадью 2,28 га. Проведение мероприятий по предоставлению земельного участка запланировано на 2015 год.

2. Обеспечение эффективности управления земельными ресурсами Пермского края

2.1. Поступление земельного налога, арендной платы за землю и доходов от продажи земельных участков в консолидированный бюджет края

В консолидированный бюджет Пермского края в 2014 году поступило 7042,1 млн. руб., (план – 7943,2 млн. руб.), что выше итогов за 2013 год на 275,9 млн. руб.

Недостижение планового показателя связано прежде всего со значительным снижением кадастровой стоимости земельных участков по причине ее оспаривания в Комиссии по рассмотрению споров о результатах определения кадастровой стоимости при Управлении Росреестра по Пермскому краю (далее – Комиссия) и в судебном порядке.

В соответствии со статьей 24.18 Федерального закона от 29 июля 1998 г. № 135-ФЗ «Об оценочной деятельности в Российской Федерации» результаты определения кадастровой стоимости могут быть оспорены юридическими лицами в случае, если результаты определения кадастровой стоимости затрагивают права и обязанности этих лиц, а также органами государственной власти, органами местного самоуправления в отношении объектов недвижимости, находящихся в государственной или муниципальной собственности, в суде и комиссии по рассмотрению споров о результатах определения кадастровой стоимости. Также результаты определения кадастровой стоимости могут быть оспорены физическими лицами в случае, если результаты определения кадастровой стоимости затрагивают права и обязанности этих лиц.

Всего за период работы Комиссии в 2014 году рассмотрено 2574 обращений по оспариванию действующей в 2014 году кадастровой стоимости земельных участков в составе земель населенных пунктов и сельскохозяйственного назначения.

Следует отметить, что большая часть заявителей – это коммерческие структуры, цель которых – максимально снизить кадастровую стоимость своих земельных участков. По результатам 2032 положительных решения Комиссии потери консолидированного бюджета Пермского края составили порядка 1 232,0 млн. руб.

Исходя из практики, собственники и пользователи земельных участков, не добившись нужного результата по снижению кадастровой стоимости в Комиссии, обращаются в Арбитражный суд Пермского края, который в большинстве случаев принимает решения в пользу заявителей. Потери консолидированного бюджета Пермского края от принятых судом решений уже составляют более 90 млн. руб.

Также причиной снижения доходов от платы за землю в 2014 году является неисполнение рядом муниципальных районов (городских округов) плановых показателей поступлений доходов от платы за землю, закрепленных в соглашениях о взаимодействии между Правительством Пермского края и муниципальными образованиями (далее – соглашения).

Не выполнили плановые показатели поступлений доходов по соглашениям:

- Нытвенский МР (0,5 млн. руб., или 1,5 %),
- Верещагинский МР (0,52 млн. руб., или 2,2 %),
- Осинский МР (2,2 млн. руб., или 2,9 %),
- Оханский МР (0,4 млн. руб., или 4,3 %),
- Краснокамский МР (29,08 млн. руб., или 18,9 %),
- Чайковский МР (45,42 млн. руб., или 20,4 %),
- Чернушинский МР (38,30 млн. руб., или 27 %),
- Чусовской МР (45,26 млн. руб., или 37,1 %),
- Пермский МР (1 млрд. 39,92 млн. руб., или 19,9 %),
- Соликамский городской округ (44,78 млн. руб., или 18,6 %),
- Лысьвенский городской округ (42,72 млн. руб., или 35,7 %).

Отклонение от планового показателя поступлений платы за землю в указанных 11 муниципальных образованиях составило порядка 1 289 млн. руб., в том числе задолженность по арендной плате за землю в размере 923,55 млн. руб.

2.2. Актуализация государственного кадастра недвижимости

В соответствии с Федеральным законом от 6 октября 2003 г. № 131-ФЗ «Об общих принципах организации местного самоуправления» границы муниципальных образований подлежат описанию и утверждению не позднее 1 января 2015 года.

В связи с этим реализованы мероприятия по проведению землеустроительных работ в отношении границ муниципальных образований Пермского края. Землеустроительные работы проведены в 2011 году в отношении границ 96 муниципальных образований, в 2014 году – в отношении 248 муниципальных образований Пермского края, в итоге границы всех муниципальных образований края описаны в соответствии

с требованиями земельного законодательства, сведения о них внесены в государственный кадастр недвижимости.

Кроме того, в 2014 году реализованы мероприятия по проведению государственной кадастровой оценки земельных участков в составе земель промышленности, энергетики, транспорта, связи, радиовещания, телевидения, информатики, земель для обеспечения космической деятельности, земель обороны, безопасности и земель иного специального назначения Пермского края, земель особо охраняемых территорий и объектов Пермского края, земель лесного фонда Пермского края для целей государственной кадастровой оценки.

Приняты постановления Правительства края от 27 ноября 2014 г.:

№ 1360-п «Об утверждении результатов определения кадастровой стоимости земельных участков в составе земель промышленности, энергетики, транспорта, связи, радиовещания, телевидения, информатики, земель для обеспечения космической деятельности, земель обороны, безопасности и земель иного специального назначения Пермского края»;

№ 1361-п «Об утверждении результатов определения кадастровой стоимости земельных участков в составе земель лесного фонда Пермского края»;

№ 1362-п «Об утверждении результатов определения кадастровой стоимости земельных участков в составе земель особо охраняемых территорий и объектов Пермского края».

3. Обеспечение эффективности управления государственным имуществом Пермского края

Доходы от использования и реализации краевого имущества, в том числе доходы от участия в уставных капиталах хозяйственных обществ в 2014 году составили 100,280 млн. руб., что на 51,3 % (105,488 млн. руб.) ниже запланированного объема, однако на 36,69 млн. руб. больше, чем по итогам работы за 2013 год.

На неисполнение планового показателя по доходам от использования и реализации краевого имущества повлияли следующие обстоятельства.

Магистральный газопровод «Очер – Кудымкар – Купрос» (далее – Объект) в 2014 году был выставлен на торги. Но, несмотря на проведенную планомерную работу по приватизации Объекта, заявок от претендентов на участие в аукционе по продаже не поступило, и Объект не был реализован.

В Министерстве по управлению имуществом и земельным отношениям Пермского края внедрен программный комплекс для учета земельных и имущественных отношений Пермского края SAUMI (далее – ПК SAUMI).

В ПК SAUMI ведется реестр государственной собственности Пермского края, реестр договорных отношений, имеется связь с Государственной информационной системой государственных и муниципальных платежей.

Количество объектов недвижимого имущества, составляющих казну Пермского края, в 2014 году сократилось на 19,8 % по сравнению с концом 2013 года, что позволило сократить расходы на содержание имущества казны.

Предоставлены в безвозмездное пользование краевые помещения по адресу: ул. Плеханова, д. 51в, г. Пермь, для размещения на территории региона Единой диспетчерской службы «112».

В рамках реализации федерального законодательства предоставлены в безвозмездное пользование Управлению Федеральной миграционной службы по Пермскому краю краевые помещения по адресу: г. Пермь, ул. Ласьвинская, д. 98, в целях размещения специального учреждения для содержания иностранных граждан и лиц без гражданства, подлежащих административному выдворению за пределы Российской Федерации или депортации.

**Исполнение целевых показателей эффективности
деятельности Правительства Пермского края, и достижение показателей реализации
Программы социально-экономического развития Пермского края на 2012-2016 годы**

№ по ПСЭР ПК	№ по пост. ЗС ПК № 2868	Целевой показатель	2013 г. факт	2014 г. план	2015 г. план	2014 г. факт	отклонение, %	Причины отклонения
1	2	3	4	5	6	7	8	9
1	75	Поступление земельного налога, арендной платы за землю и доходов от продажи земельных участков в консолидированный бюджет края, млн. руб.	6 766,2	7 943,2	8 888,4	7 042,1	11,3	Недостижение планового показателя связано прежде всего со значительным снижением кадастровой стоимости земельных участков по причине ее оспаривания, а также неисполнением рядом муниципальных районов (городских округов) плановых показателей поступлений доходов от платы за землю, закрепленных в соглашениях о взаимодействии между Правительством Пермского края и муниципальными районами (городскими округами)

VI. ТЕРРИТОРИАЛЬНОЕ РАЗВИТИЕ

1. Создание эффективного муниципального управления

В целях оптимизации территориальной организации местного самоуправления Пермского края разработаны методические рекомендации для органов местного самоуправления Пермского края по преобразованию муниципальных образований и созданию объединенной администрации муниципального района и поселения, являющейся административным центром муниципального района, подготовлены аналитические материалы по оценке возможностей преобразования муниципальных образований.

В 2014 году в процессы преобразования муниципальные образования Пермского края не вступали.

Проведен анализ передачи полномочий между органами местного самоуправления муниципальных районов и поселений на основе соглашений. Разработаны методические рекомендации для органов местного самоуправления муниципальных районов и поселений Пермского края по исполнению полномочий по вопросам местного значения.

Принят Закон Пермского края от 22 декабря 2014 г. № 416-ПК «О закреплении дополнительных вопросов местного значения за сельскими поселениями Пермского края и о внесении изменения в Закон Пермского края «О бюджетном процессе в Пермском крае», закрепляющий за всеми 262 сельскими поселениями 19 дополнительных вопросов местного значения, основная часть которых относится к сфере жилищно-коммунального хозяйства, дорожной деятельности, общественной безопасности. В целях обеспечения исполнения органами местного самоуправления сельских поселений закрепленных за ними вопросов местного значения внесены изменения в Закон Пермского края от 12 декабря 2007 г. № 111-ПК «О бюджетном процессе в Пермском крае» в части возврата нормативов отчислений от налога на доходы физических лиц и единого сельскохозяйственного налога на уровень сельских поселений.

Формирование эффективной кадровой муниципальной политики

В рамках мероприятия «Развитие системы повышения квалификации и профессиональной переподготовки лиц, замещающих выборные муниципальные должности, муниципальных служащих и работников муниципальных учреждений» (далее – мероприятие) государственной программы Пермского края «Региональная политика и развитие территорий», утвержденной постановлением Правительства Пермского края от 1 октября 2013 г. № 1305-п, в 2014 году обучен 1701 человек.

Реализация мероприятия осуществлялась по следующим направлениям:

организация обучения на курсах повышения квалификации по программам продолжительностью 72 академических часа по тематикам, связанным с управлением земельными ресурсами, антикоррупционной деятельностью в органах местного самоуправления, бюджетированием в управлении муниципальными финансами, кадровыми вопросами, правотворческой деятельности органов местного самоуправления, вопросами ЖКХ, строительства и другим, – 1047 человек;

организация обучения на курсах повышения квалификации продолжительностью 120 акад. часов по теме «Контрактная система в сфере закупок товаров, работ, услуг для обеспечения государственных и муниципальных нужд» – 224 человека;

организация краткосрочных курсов повышения квалификации (18 академических часов) в г. Чусовой, г. Чайковский, г. Березники, г. Кудымкар, г. Пермь для подготовки квалифицированных специалистов в муниципальных образованиях для проведения оценки готовности теплоснабжающих и теплосетевых организаций к отопительному периоду; обучено 173 специалиста;

организация 5 информационных семинаров по теме «Совершение нотариальных действий главами местных администраций и специально уполномоченными должностными лицами местного самоуправления» в г. Соликамске, с. Карагае, п. Суксуне, с. Барде и г. Губахе; всего в семинарах приняли участие 235 глав и специалистов администраций поселений Пермского края;

организация профессиональной переподготовки перспективных кадров муниципальных образований Пермского края. В 2014 году закончили обучение по курсу «Муниципальное управление» (510 академических часов) 22 муниципальных служащих Пермского края и начали профессиональную переподготовку 27 муниципальных служащих.

Всего на выполнение вышеуказанных мероприятия в 2014 году израсходовано 10603,26 тыс. руб.

Развитие общественного самоуправления

В целях повышения гражданской активности населения введено самообложение граждан на территории 16 муниципалитетов на 2014 год и в 13 муниципалитетах на 2015 год.

В 2014 году объем средств, переданных из краевого бюджета в местные бюджеты, составил 22 919,03258 тыс. руб., или 88,9 % от утвержденных годовых ассигнований.

На средства самообложения, поступившие от граждан, и средства, предоставленные из краевого бюджета, в поселениях выполнен ремонт уличного освещения, дорог, водопроводов, скважин, установлены детские площадки, благоустроены места традиционного захоронения, установлены контейнеры под твердые бытовые отходы.

Кроме того, разработана подпрограмма «Развитие общественного самоуправления» государственной программы «Региональная политика и развитие территорий», в которой предусмотрены мероприятия, направленные развитие и поддержку территориального общественного самоуправления. В рамках мероприятий подпрограммы планируется предоставление субсидии на софинансирование мероприятий по реализации социально значимых проектов территориального общественного самоуправления, организация и проведение конкурсов «Лучшая местная администрация по работе с территориальным общественным самоуправлением» и «Лучшее территориальное общественное самоуправление года».

Реализация данных мероприятий запланирована в целях создания благоприятной среды и стимулов для формирования и развития территориального общественного самоуправления, активизации участия населения в осуществлении местного самоуправления.

2. Повышение уровня социально-экономического развития муниципальных образований

С целью минимизации риска дифференциации по уровню экономического развития муниципальных образований Пермского края в 2014 году осуществлен ряд мероприятий.

На основании Методики оценки уровня социально-экономического развития муниципальных образований Пермского края проведены расчеты по уровню социально-экономического развития муниципальных районов и городских округов Пермского края.

С целью стимулирования социально-экономического развития муниципальных районов и городских округов:

в соответствии с постановлением Правительства Пермского края от 26 апреля 2013 г. № 346-п «О конкурсе муниципальных районов и городских округов Пермского края по достижению наиболее результативных значений показателей управленческой деятельности» подведены итоги конкурса за 2013 год (распоряжение председателя Правительства края от 18 июля 2014 г. № 104-рпп) и первое полугодие 2014 года (распоряжение председателя Правительства края от 25 ноября 2014 г. № 168-рпп);

принято распоряжение Правительства Пермского края от 18 августа 2014 г. № 206-рп «О внесении изменений в распоряжение Правительства

Пермского края от 14 марта 2011 г. № 42-рп «Об утверждении Методических рекомендаций по разработке программы комплексного социально-экономического развития муниципального образования Пермского края».

Создание и внедрение системы общественного контроля качества предоставления государственных и муниципальных услуг

В целях расширения информационной открытости, учета мнения населения с июня 2013 года в информационно-коммуникационной сети «Интернет» начал работу портал «Оценка качества предоставления муниципальных услуг на территории Пермского края» (www.kontroluslug.permkrai.ru).

На портале представлены 62 услуги, которые сгруппированы по 13 направлениям: образование; благоустройство, ЖКХ; культура, искусство; труд, занятость; правопорядок и безопасность; производство и торговля; транспорт, связь; спорт, туризм; градостроительство; урегулирование земельных и имущественных отношений; дорожная деятельность; архив; социальная деятельность. Наиболее популярными являются услуги, связанные с образованием, транспортом.

В настоящее время на данном портале зарегистрировано более 30 000 пользователей, в сутки портал посещают около 1 000 человек, более 1 000 000 оценок поставлено за качество предоставления муниципальных услуг за 2014 год.

В указанный портал включены городские округа, муниципальные районы, городские и сельские поселения Пермского края для оценки качества предоставления муниципальных услуг в муниципальных образованиях.

3. Повышение финансовой обеспеченности муниципальных образований

В целях снижения уровня дотационности ведется работа по передаче бюджетам муниципальных районов и городских округов единых нормативов отчислений от налогов, поступающих в краевой бюджет. Однако налоговая база, которая в настоящее время оказалась в распоряжении органов местного самоуправления, в большинстве случаев недостаточна для обеспечения расходных обязательств муниципальных образований. В связи с этим в целях выравнивания уровня бюджетной обеспеченности муниципальным районам, городским округам предоставляется дотация из регионального фонда финансовой поддержки муниципальных районов, городских округов Пермского края. Объем выделяемых дотаций зависит в том числе и от территориальных особенностей, приводящих к удорожанию различных услуг, оказываемых

населению, исходя из полномочий органов местного самоуправления муниципальных образований, которые учитываются с помощью специальных корректирующих коэффициентов. В настоящее время в Методике распределения дотаций на выравнивание бюджетной обеспеченности муниципальным районам, городским округам, утвержденной Законом Пермского края от 13 сентября 2006 г. № 11-КЗ «О методиках распределения межбюджетных трансфертов в Пермском крае», применяются 14 корректирующих коэффициентов, в которых учтены различия муниципальных образований по степени развития системы расселения, удаленности населенных пунктов, протяженности и типам покрытия автомобильных дорог, по стоимости услуг теплоснабжения, водоснабжения и водоотведения, по климатическим условиям, по степени вероятности возникновения чрезвычайных ситуаций, по степени состояния экологической ситуации и др. В 2014 году в Методику распределения дотаций из регионального фонда финансовой поддержки муниципальных районов, городских округов внесены изменения в части уточнению методики расчета корректирующих коэффициентов, а также произведен их расчет для формирования бюджета Пермского края на 2015 год и плановый период 2016-2017 годов.

Для повышения эффективности расходов муниципальных образований края с низкой долей собственных доходов в местных бюджетах для органов местного самоуправления Пермского края начиная с 2010 года Правительством Пермского края ежегодно утверждаются нормативы формирования расходов на содержание органов местного самоуправления. Эта мера позволяет ограничить объем расходов органов местного самоуправления муниципальных образований на собственное содержание и направлять доходы местных бюджетов на социально-экономическое развитие своих территорий.

С целью повышения финансовой обеспеченности муниципальных образований Пермского края в 2014 году разработана новая Методика расчета нормативов на формирование расходов на оплату труда депутатов, выборных должностных лиц местного самоуправления, осуществляющих свои полномочия на постоянной основе, муниципальных служащих и(или) содержание органов местного самоуправления Пермского края вместе с порядком мониторинга их соблюдения, согласно которой размеры нормативов, ограничивающие расходы на содержание органов местного самоуправления, зависят от объема налоговых, неналоговых доходов бюджетов, что является одним из стимулов проведения эффективной работы органов местного самоуправления по увеличению собственных доходов бюджета муниципального образования.

**Предоставление субсидий бюджетам муниципальных образований
Пермского края из бюджета Пермского края на реализацию
инвестиционных и приоритетных региональных проектов**

Объем средств Единой субсидии в 2014 году составил 1 745,927 млн. руб. из них утверждено постановлениями Правительства 1 630,772 млн. руб., перечислено муниципальным образованиям 1 234,193 млн. руб., процент освоения от объема годовых ассигнований составил 70,7 %.

Главными распорядителями бюджетных средств Единой субсидии в 2014 году определены Министерство территориального развития Пермского края, Министерство образования и науки Пермского края, Министерство сельского хозяйства и продовольствия Пермского края и Министерство строительства и жилищно-коммунального хозяйства Пермского края.

По Министерству территориального развития Пермского края объем годовых ассигнований на реализацию инвестиционных проектов, муниципальных программ, приоритетных муниципальных проектов составил 285,826 млн. руб. из них утверждено постановлениями Правительства Пермского края 285,799 млн. руб., перечислено муниципальным образованиям 259,181 млн. руб., процент освоения от объема годовых ассигнований составил 90,7 %.

Средства субсидии были направлены:
на строительство здания скорой помощи,
на приобретение здания дома культуры,
на реконструкцию сетей водоснабжения,
на строительство распределительных газопроводов,
на разработку градостроительной документации,
на приобретение единых недвижимых комплексов (тепловых имущественных комплексов).

Объем годовых ассигнований на реализацию приоритетного регионального проекта «Первичные меры пожарной безопасности и благоустройство территории» составил 497,24 млн. руб. из них утверждено постановлениями Правительства Пермского края 385,145 млн. руб., перечислено муниципальным образованиям 208,187 млн. руб., процент освоения от объема годовых ассигнований составил 41,9 %.

Основными направлениями субсидии стали ремонт сетей наружного освещения, автомобильных дорог, приобретение и установка детских и спортивных площадок.

По Министерству образования и науки Пермского края объем годовых ассигнований составил 538,215 млн. руб. из них утверждено постановлениями Правительства Пермского края 535,219 млн. руб., перечислено муниципальным

образованиям 502,197 млн. руб., процент освоения от объема годовых ассигнований составил 93,3 %.

Средства субсидии в первую очередь были направлены:

на строительство (реконструкцию, приобретение) образовательных учреждений, реализующих программы дошкольного образования,

на приобретение и переоснащение автотранспорта, предназначенного для подвоза детей к месту учебы и обратно;

на приведение в нормативное состояние муниципальных образовательных учреждений).

По Министерству сельского хозяйства и продовольствия Пермского края объем годовых ассигнований составил 168,659 млн. руб. Из них утверждено постановлениями Правительства Пермского края 168,622 млн. руб., перечислено муниципальным образованиям 140,673 млн. руб., процент освоения от объема годовых ассигнований составил 83,4 %.

Средства субсидии были направлены на следующие мероприятия:

улучшение жилищных условий граждан, проживающих в сельской местности,

развитие газификации,

развитие водоснабжения,

развитие на селе общего образования.

По Министерству строительства и жилищно-коммунального хозяйства Пермского края объем годовых ассигнований составил 255,985 млн. руб. Из них утверждено постановлениями Правительства Пермского края 255,985 млн. руб., перечислено муниципальным образованиям 123,953 млн. руб., процент освоения от объема годовых ассигнований составил 48,4 %.

Средства субсидии были направлены на переселение граждан из аварийного жилищного фонда.

4. Снижение социально-экономических рисков муниципальных образований Пермского края

Реализация антикризисных мероприятий по стабилизации социально-экономического положения в отдельных муниципальных образованиях

В рамках переселения жителей из труднодоступных и отдаленных населенных пунктов, в том числе тех, на территории которых расположены подразделения Главного управления Федеральной службы исполнения наказаний по Пермскому краю, введены в эксплуатацию жилые помещения для переселения граждан общей площадью 656,79 кв. м.

Всего переселено 15 семей (29 человек) из пос. Усть-Пышья Усть-Зулинского сельского поселения Юрлинского муниципального района в пос. Юрлу.

Реализация комплексных инвестиционных планов моногородов

В соответствии с распоряжением Правительства Российской Федерации от 29 июля 2014 г. № 1398-р «Об утверждении перечня монопрофильных муниципальных образований Российской Федерации (моногородов)» в Перечень монопрофильных муниципальных образований Российской Федерации включены 10 моногородов Пермского края: города Чусовой, Красновишерск, Нытва, Очер, Александровск, Горнозаводск, а также поселки Уральский, Теплая Гора, Пашия, Юго-Камский.

В целях координации деятельности исполнительных органов государственной власти Пермского края, направленной на улучшение социально-экономического положения в моногородах, распоряжением Правительства Пермского края от 20 августа 2014 г. № 210-рп утвержден план мероприятий на 2014 год, направленного на обеспечение стабильного развития монопрофильных населенных пунктов (моногородов) Пермского края, включающий: комплексный мониторинг социально-экономического положения моногородов; системные меры по стабилизации социально-экономического положения в моногородах, а именно:

предоставление государственных услуг в области содействия занятости населения с учетом состояния рынка труда;

реализация мероприятий по модернизации систем коммунальной инфраструктуры ЖКХ, капитальному ремонту многоквартирных жилых домов, переселению граждан из аварийного жилищного фонда;

повышение доступности дошкольного образования для детей в возрасте от 3 до 7 лет;

повышение квалификации педагогических работников системы образования;

развитие физической культуры, спорта и здорового образа жизни на территории моногородов;

обеспечение поддержки малого и среднего предпринимательства в моногородах в рамках реализации мероприятий подпрограммы «Развитие малого и среднего предпринимательства в Пермском крае» государственной программы Пермского края «Экономическое развитие и инновационная экономика»;

создание условий и организация работы для привлечения инвесторов на созданные промышленные площадки моногородах.

Так в рамках мероприятия по повышению квалификации педагогических работников системы образования в моногородах Пермского края в 2014 году обучено 2119 педагогических работников, что составляет 36,2 % от численности педагогических работников и на 6,2 % превышает показатель, установленный Федеральным законом от 29 декабря 2012 г. № 273-ФЗ «Об образовании в Российской Федерации».

В рамках реализации мероприятий, направленных на развитие физической культуры, спорта и здорового образа жизни в моногородах Пермского края, в 2014 году на условиях софинансирования из краевого бюджета приобретено спортивное оборудование и инвентарь в детско-юношеские спортивные школы г. Горнозаводска, г. Красновишерска, г. Чусового, проведены ремонтные работы в детско-юношеских спортивных школах г. Нытвы и г. Очера.

На переселение граждан из аварийного жилищного фонда, расположенного в моногородах Пермского края, на 2014-2015 годы предусмотрено 70919,6 тыс. руб.

В моногородах Чусовом и Красновишерске, где в 2014 году наблюдалась наиболее проблемная ситуация на регистрируемом рынке труда, в рамках реализации Плана первоочередных мероприятий по снижению напряженности на рынке труда Красновишерского и Чусовского муниципальных районов и по оказанию содействия занятости высвобождаемых работников ЗАО «Уралалмаз» и АО «Чусовской металлургический завод» (далее – АО «ЧМЗ») в 2014 году были выполнены следующие мероприятия:

проведены консультации с администрациями муниципальных районов, в ходе которых выработаны основные направления совместных действий, в том числе трудоустройство увольняемых работников ЗАО «Уралалмаз» и АО «ЧМЗ»;

организовано проведение еженедельного мониторинга ситуации в сфере высвобождений в ЗАО «Уралалмаз» и АО «ЧМЗ»;

проведено анкетирование увольняемых работников;

проведены предувольнительные консультации по правовым вопросам, по переподготовке (профобучению) и трудоустройству;

проведены ярмарки вакансий для высвобождаемых работников;

приняты меры к выделению дополнительных средств по назначению досрочных пенсий высвобождаемым работникам;

организовано постоянное взаимодействие с потенциальными инвесторами и органами местного самоуправления по трудоустройству на вновь создаваемые рабочие места;

организовано взаимодействие с другими территориями края для перераспределения высвобождаемой рабочей силы.

В настоящее время Министерством промышленности, предпринимательства и торговли Пермского края совместно с градообразующими предприятиями моногородов прорабатывается вопрос о подготовке документов по инвестиционным проектам для получения государственной гарантии Российской Федерации по кредиту в рамках Программы поддержки инвестиционных проектов, реализуемых на территории Российской Федерации на основе проектного финансирования, утвержденной постановлением Правительства Российской Федерации от 11 октября 2014 г. № 1044.

В целях обеспечения согласованных действий исполнительных органов государственной власти Пермского края, органов местного самоуправления Пермского края и заинтересованных организаций при решении вопросов по реализации Перечня мер, направленных на обеспечение стабильного развития монопрофильных населенных пунктов (моногородов), на 2013-2018 годы, утвержденного Первым заместителем Председателя Правительства Российской Федерации И.И. Шуваловым 28 февраля 2013 г. № 1062п-П16, распоряжением председателя Правительства Пермского края от 18 декабря 2014 г. № 182-рп создана Межведомственная комиссия по социально-экономическому развитию монопрофильных муниципальных образований (моногородов) Пермского края.

Социально-экономическое развитие Коми-Пермяцкого округа

Сокращение численности населения в Коми-Пермяцком округе в 2014 году составило 1,0 тыс. человек при плановом показателе 1,5 тыс. человек. В 2014 темпы миграционной убыли населения снизились в 1,2 раза (1135 человек против 1408 человек в 2013 году).

В 2014 году значительно улучшилась материально-техническая база в отрасли «Здравоохранение» на территории Коми-Пермяцкого округа, что позволило оказывать качественную медицинскую помощь населению в соответствии с утвержденными медицинскими порядками и профильными стандартами. В 2014 году в округе построено 5 фельдшерско-акушерских пунктов.

В 2014 году флюорографическим осмотром было охвачено 97,3 % населения из группы риска по туберкулезу, а в Гайнском, Кудымкарском муниципальных районах и г. Кудымкаре охват составил 100 % населения из группы риска по туберкулезу. Показатель флюорографических осмотров всего населения округа составил 79 %.

Несмотря на принятые меры по профилактике туберкулеза заболеваемость в Коми-Пермяцкого округе остается выше средней

по Пермскому краю: по итогам 2014 года – 138,9 человек на 100 тыс. населения (по Пермскому краю – 66,5 человек на 100 тыс. населения).

Количество крупных и средних организаций на территории Коми-Пермяцкого округа в 2014 году осталось на уровне 2013 года – 1058 единиц.

На 1 января 2014 г. численность экономически активного населения в Коми-Пермяцком округе составила 56 250 человек (на 1 января 2013 г. данный показатель составлял 58 020 человек). Уровень безработицы в 2014 году в округе составил 3,7 % (в 2013 году – 4,0 %).

Во всех муниципальных районах Коми-Пермяцкого округа, г. Кудымкаре в 2014 году проведено 16 ярмарок по продаже сельскохозяйственной продукции крестьянско-фермерских хозяйств, личных подсобных хозяйств, а также продукции народных промыслов, изделий рукоделия, даров леса.

В 2014 году по заданию Министерства по делам Коми-Пермяцкого округа Пермского края ООО «Научные разработки» (Москва) в рамках выполнения исследовательской работы «Исследование инвестиционного потенциала Коми-Пермяцкого округа Пермского края» разработаны рекомендации субъектам хозяйственной деятельности Коми-Пермяцкого округа по освоению новых товарных ниш и рынков сбыта. Рекомендации опубликованы на официальном сайте Министерства по делам Коми-Пермяцкого округа Пермского края (<http://minkro.permkrai.ru>).

За счет средств краевого бюджета в 2014 году отремонтировано 28,4 км автодорог и 63,6 п. м мостовых переходов. Во всех муниципальных районах и городских округах Пермского края за счет средств краевого и местных бюджетов проводились капремонты дорог общего пользования.

В 2014 году газифицировано 271 домовладение и 33 квартиры. Всего на 1 января 2015 г. в Коми-Пермяцком округе газифицировано 4,5 тыс. квартир и почти 1000 домовладений в г. Кудымкаре, Кудымкарском и Юсьвинском районах. Переведено на природный газ в г. Кудымкаре 9 котельных, с. Белоево – 2 котельные, с. Юсьва – 2 котельные.

На 1 января 2014 г. удельный вес ветхого и аварийного жилищного фонда в Коми-Пермяцком округе составлял 25 % от площади жилищного фонда (в Пермском крае – 4,3 %).

Организациями всех форм собственности и населением Коми-Пермяцкого округа в 2014 году введено общей площади жилья 42,0 тыс. кв. м, что в 1,8 раз больше, чем в 2013 г. (22,9 тыс. кв. м).

Также в округе за счет средств бюджета (реализация сертификатов, свидетельств, денежных выплат по улучшению жилищных условий) оказана финансовая помощь на приобретение жилья более 340 семьям (в 2013 году – 386 семьям).

Администрациями Кудымкарского и Косинского сельских поселений Коми-Пермяцкого округа обеспечено переселение 4 семей (8 человек) из 4 многоквартирных домов.

Доля граждан, удовлетворенных имеющимися возможностями реализации этнокультурных потребностей, в 2014 году составила 87 % (в 2013 году – 86 %). Ситуация в данной сфере стабилизируется. По состоянию на 1 января 2015 г. количество изучающих коми-пермяцкий язык по отношению к 2010 году увеличилось с 17,8 % до 24,6 % (в 2013 г. – 24,3 %).

Повышение инвестиционной привлекательности

Объем инвестиций в 2014 году в Коми-Пермяцком округе сохранился на уровне 2013 года – 900 млн. руб.

**Исполнение целевых показателей эффективности
деятельности Правительства Пермского края и достижение показателей реализации
Программы социально-экономического развития Пермского края на 2012-2016 годы**

№ по ПСЭР ПК	№ по пост. ЗС ПК № 2868	Целевой показатель	2013 г. факт	2014 г. план	2014 г. факт	2015 г. план	Откло- нение, %	Причины отклонения
1	2	3	4	5	6	7	8	9
1	77	Индекс обеспеченности бюджетов муниципальных районов, городских округов (собственные доходы бюджетов муниципальных районов, городских округов / текущие расходы бюджетов)	1,42	1,44	1,31	1,44	-9	Показатель не достигнут. Недостижение показателя связано с сокращением в 2014 году собственных доходов местных бюджетов, а именно, с сокращением нормативов отчислений по налогу на доходы физических лиц в бюджеты городских округов с 25 % до 17 %, в бюджеты муниципальных районов – с 35 % до 22 % в связи с перераспределением с 1 января 2014 г. полномочий по предоставлению общедоступного и бесплатного школьного образования в муниципальных дошкольных учреждениях между муниципальными районами (городскими округами) и субъектом Российской Федерации
-	76	Количество муниципальных районов, городских округов с индексом обеспеченности больше 1	47	39	45	39	+15,4	Показатель достигнут.
2	-	Количество лиц, замещающих выборные муниципальные должности, муниципальных служащих и работников муниципальных учреждений, получивших дополнительное профессиональное образование в рамках реализации мероприятия,	-	1600	1 701	1400	+6,3	Показатель достигнут. В связи с образовавшейся экономией от конкурсных процедур появилась возможность обучить большее количество человек

1	2	3	4	5	6	7	8	9
		чел.						
3	-	Доля налоговых, неналоговых доходов консолидированных бюджетов муниципальных районов и городских округов в общем объеме доходов консолидированных бюджетов муниципальных районов и городских округов (без учета субвенций), %	60,04	62,70	61,6	64,44	-1,75	Показатель не достигнут. Недостижение показателя связано с сокращением в 2014 году собственных доходов местных бюджетов, а именно, с сокращением нормативов отчислений по налогу на доходы физических лиц в бюджеты городских округов с 25 % до 17 %, в бюджеты муниципальных районов – с 35 % до 22 % в связи с перераспределением с 1 января 2014 г. полномочий по предоставлению общедоступного и бесплатного дошкольного образования в муниципальных дошкольных учреждениях между муниципальными районами (городскими округами) и субъектом Российской Федерации
4	83	Уровень освоения субсидий, предоставленных органам местного самоуправления на реализацию инвестиционных и приоритетных региональных проектов (перечислено в муниципальные бюджеты от объемов субсидий, утвержденных постановлениями Правительства Пермского края), %	74,6	95,0	75,5	95	-20,5	План не исполнен в полном объеме по следующим причинам: подрядчиками не выполнены работы в соответствии с заключенными муниципальными контрактами (7,2 % от совокупности причин неисполнения), муниципальными образованиями не проведены конкурсные процедуры (6 % от совокупности причин неисполнения), муниципальными образованиями не представлены (представление позже установленного срока для составления кассового плана на декабрь 2014 г.) отчеты о выполнении условий софинансирования за счет средств местного бюджета (86,8 % от совокупности причин неисполнения)

1	2	3	4	5	6	7	8	9
5	78	Доля расходов на содержание органов местного самоуправления края в общем объеме расходов, %	7,8	6,5	8,5	6,8	+21,4 %	Одной из причин превышения фактического значения данного показателя в 2014 году от ранее запланированного является оптимизация направлений расходования средств и сокращение расходов местных бюджетов в связи со сложной экономической конъюнктурой
-	79	по муниципальным районам, %	6,4	5,3	7,2	5,0	+35,8	
-	80	по городским округам, %	6,1	5,2	6,6	5,1	+26,9	
-	81	по городским поселениям, %	14,7	11,7	14,0	11,5	+19,7	
-	82	по сельским поселениям, %	29,6	22,2	24,1	20,0	+8,6	
СОЦИАЛЬНО-ЭКОНОМИЧЕСКОЕ РАЗВИТИЕ КОМИ-ПЕРМЯЦКОГО ОКРУГА								
6	-	Темп сокращения численности населения Коми-Пермяцкого округа, тыс. человек	1,5	1,5	1,0	1,4	-33,3	Показатель достигнут
7.	-	Средняя заработная плата, начисленная на одного работающего в Коми-Пермяцком округе, руб.	19 028	19 443	22 340	21 582	+14,9	Показатель достигнут
8	-	Инвестиции в социально-экономическое развитие округа, млрд. руб.	0,8	0,9	0,9	0,9	0	Прогнозное значение. Фактический показатель за 2014 год будет рассчитан Пермьстатом в июле 2015 года
9	84	Доля граждан, удовлетворенных имеющимися возможностями реализации этнокультурных потребностей, %	86,0	87,0	87	87 %	0	Показатель достигнут

VII. РАЗВИТИЕ ИНФОРМАЦИОННЫХ И ТЕЛЕКОММУНИКАЦИОННЫХ СИСТЕМ И РЕСУРСОВ

1. Реализация краевой политики в сфере информатизации

Для реализации целей и задач по развитию информационных и телекоммуникационных систем и ресурсов Пермского края, определенных Программой социально-экономического развития Пермского края, постановлением Правительства Пермского края от 25 сентября 2013 г. № 1270-п утверждена государственная программа Пермского края «Развитие информационного общества».

Достижение плановых значений целевого показателя Программы социально-экономического развития Пермского края «Доля граждан Пермского края, имеющих доступ к получению государственных и муниципальных услуг по принципу «одного окна» по месту пребывания, в том числе в многофункциональных центрах предоставления государственных услуг» обеспечивает подпрограмма «Развитие сети многофункциональных центров предоставления государственных и муниципальных услуг в Пермском крае, организация предоставления государственных и муниципальных услуг по принципу «одного окна».

С целью создания условий для повышения доступности и качества предоставления государственных и муниципальных услуг по принципу «одного окна» на территории Пермского края предусмотрено решение следующих задач:

открытие и функционирование сети многофункциональных центров предоставления государственных и муниципальных услуг (далее – МФЦ) на территории Пермского края;

обеспечение повышения качества предоставления государственных и муниципальных услуг по принципу «одного окна».

Цели и задачи, определенные в 2014 году, достигнуты.

В связи с высокой динамикой открытия МФЦ предоставления государственных и муниципальных услуг, достижения показателей качества предоставления услуг Пермский край отмечен на очередном заседании подкомиссии по вопросам повышения качества оказания государственных услуг и мониторинга реализации поэтапных планов выполнения мероприятий, содержащих ежегодные индикаторы, обеспечивающие достижение целевых показателей, установленных Указом Президента Российской Федерации от 7 мая 2012 г. № 601 «Об основных направлениях совершенствования системы государственного управления», при Правительственной комиссии

по проведению административной реформы (протокол от 20 января 2015 г. № 17).

Краевое государственное автономное учреждение «Пермский краевой многофункциональный центр предоставления государственных и муниципальных услуг» признано победителем в номинации «Лучший МФЦ» (с количеством действующих окон обслуживания не менее 20) во Всероссийском конкурсе «Лучший многофункциональный центр России».

Достижение плановых значений целевого показателя Программы социально-экономического развития Пермского края «Доля граждан, использующих механизм получения государственных и муниципальных услуг в электронной форме» обеспечивает подпрограмма «Развитие инфраструктуры и сервисов электронного правительства Пермского края»

С целью повышения доступности и качества предоставления государственных и муниципальных услуг в электронном виде в 2014 году:

обеспечен перевод в электронный вид на максимально возможный этап 1082 государственных и муниципальных услуг;

обеспечена поддержка и развитие системы межведомственного электронного взаимодействия;

организованы и проведены обучающие семинары по тематике предоставления государственных и муниципальных услуг в электронном виде для государственных и муниципальных служащих;

подготовлены информационно-методические материалы, направленные на популяризацию Единого портала государственных и муниципальных услуг;

разработана методика и проведено обучение людей старшего возраста основам компьютерной грамотности, в том числе по возможностям получения услуг в электронном виде.

Достижение плановых значений целевого показателя Программы социально-экономического развития Пермского края «Доля населенных пунктов с населением не менее 500 человек, обеспеченных универсальными услугами связи» осуществляется в рамках подпрограммы «Развитие инфраструктуры и сервисов электронного правительства Пермского края».

В целях повышения качества и доступности услуг связи на территории Пермского края в 2014 году:

принят в первом чтении проект закона «О внесении изменений в статью 20 Закона Пермского края от 14 сентября 2011 г. № 805-ПК «О градостроительной деятельности в Пермском крае», направленный на упрощение процедур строительства объектов связи;

совместно с органами местного самоуправления муниципальных образований Пермского края, ОАО «Ростелеком» разработаны и согласованы

телекоммуникационные паспорта муниципальных образований и планы развития связи на 2015-2019 годы;

совместно с ОАО «Ростелеком» для модернизации сети волоконно-оптических линий связи в Пермском крае организовано проведение проектно-изыскательских работ;

сформированы реестры объектов краевой и муниципальной собственности, рекомендуемых для размещения объектов связи;

проведены работы по установке 48 новых базовых станций (было 4079, стало – 4127) и модернизировано 14 базовых станций с целью увеличения зоны покрытия сотовой связью;

обеспечен доступ к приему программ 1-го мультиплекса цифрового эфирного телевидения, площадь покрытия цифровым эфирным телерадиовещанием составила 40073 кв. км (25,01 % территории Пермского края).

В целях повышения открытости власти, вовлечения общества и бизнеса в законотворческие, управленческие и другие социально-политические процессы Пермского края в 2014 году:

разработан и запущен портал «Открытый регион. Блоги», содержащий электронные записи первых руководителей Пермского края;

разработан обновленный портал Правительства Пермского края, предусматривающий для пользователей возможность обсуждения нормативных актов и их проектов, общественной и антикоррупционной экспертизы решений органов власти, имеющий функции обратной связи;

проведен конкурс «Открытый регион. Хакатон» по разработке приложений и сервисов на основе открытых данных Пермского края, по итогам которого создано три малых инновационных предприятия в сфере информационных технологий.

Плановые значения целевых показателей Программы социально-экономического развития Пермского края по разделу VII «Развитие информационных и телекоммуникационных систем и ресурсов Пермского края» в 2014 году достигнуты.

**Исполнение целевых показателей эффективности
деятельности Правительства Пермского края, и достижение показателей реализации
Программы социально-экономического развития Пермского края на 2012-2016 годы**

№ по ПСЭР ПК	№ по пост. ЗС ПК № 2868	Целевой показатель	2013 г. факт	2014 г. план	2015 г. план	2014 г. факт	отклонение, %	Причины отклонения
1	2	3	4	5	6	7	8	9
1	-	Доля граждан Пермского края, имеющих доступ к получению государственных и муниципальных услуг по принципу «одного окна» по месту пребывания, в том числе в многофункциональных центрах предоставления государственных услуг, %	20	40	90	48,97	+22,4	В соответствии с соглашением от 29 сентября 2014 г. № С-396-ОФ/Д09 между Министерством экономического развития Российской Федерации и высшим исполнительным органом государственной власти субъекта Российской Федерации о предоставлении иного межбюджетного трансферта из федерального бюджета бюджету субъекта Российской Федерации на завершение работ по созданию сети многофункциональных центров предоставления государственных и муниципальных услуг предоставлены федеральные средства в 2014 году в сумме 65 113,8тыс. руб. Это позволило увеличить достижение показателя на 22,4 %
2	-	Доля граждан, использующих механизм получения государственных и муниципальных услуг в электронной форме, %3	30	35	40	36,1	+3,1	-
3	-	Доля населенных пунктов с населением не менее 500 человек, обеспеченных универсальными услугами связи, %	-	54	65	54	0	-

VIII. УПРАВЛЕНИЕ ГОСУДАРСТВЕННЫМИ ФИНАНСАМИ И ГОСУДАРСТВЕННЫМ ДОЛГОМ ПЕРМСКОГО КРАЯ

В рамках проводимой в Пермском крае работы по совершенствованию системы управления государственными финансами бюджет Пермского края на 2014-2016 годы сформирован в программном формате.

Исполнение бюджета Пермского края за 2014 год осуществлялось в разрезе принятых государственных программ во взаимосвязи направляемых бюджетных ресурсов с достижением целевых показателей деятельности исполнительных органов государственной власти края.

В связи с неблагоприятной экономической ситуацией, сложившейся в крае в 2014 году, не исполнены плановые назначения по отдельным значимым для краевого бюджета налоговым доходам.

В сфере межбюджетных отношений в Пермском крае продолжена политика, направленная на закрепление за местными бюджетами дополнительных налоговых доходов.

В связи с произошедшим с 1 января 2014 года перераспределением полномочий в области дошкольного образования с муниципального уровня на уровень субъектов Российской Федерации были приняты вынужденные меры по перераспределению на краевой уровень части ранее переданного на муниципальный уровень налога на доходы физических лиц. Вместе с тем в 2014 году муниципальным образованиям были сохранены нормативы отчислений от транспортного налога в полном объеме и часть налога на доходы физических лиц.

Сохранение части ранее переданных в местные бюджеты налогов позволило обеспечить более равномерное распределение финансовых ресурсов, передаваемых в местные бюджеты. Так, используя предусмотренную Бюджетным кодексом Российской Федерации возможность передачи нормативов отчислений по типам муниципальных образований, в 2014 году удалось сократить уровень дифференциации бюджетной обеспеченности между 5 максимально обеспеченными и 5 минимально обеспеченными муниципальными районами (городскими округами) Пермского края до 1,1 раза (при 1,2 в 2013 году).

В 2014 году продолжена работа по размещению на портале «Понятный бюджет Пермского края» бюджета Пермского края в понятном для граждан формате. На портале созданы интерактивные сервисы для граждан: «Бюджетный калькулятор 2014» и «Опросы граждан».

За 2014 год Министерством финансов Пермского края проведен ряд мероприятий, направленных на повышение бюджетной и финансовой грамотности населения Пермского края – проведено 80 мероприятий (открытых уроков, семинаров) в рамках Дней финансовой грамотности населения.

1. Исполнение бюджета Пермского края за 2014 год

Фактическое поступление доходов краевого бюджета за 2014 год составило 96 019,6 млн. руб., или 92,3 % к плановым значениям.

Исполнение краевого бюджета по доходам

млн. руб.

Виды доходов	План на 2014 год	Фактически поступило	% исполнения к году	Рост/ снижение к 2013 году
1	2	3	4	5
Всего доходов, в том числе	104 059,2	96 019,6	92,3 %	108,0 %
Налоговые и недоходы	81 655,4	74 689,9	91,5 %	97,8 %
налог на прибыль организаций	33 980,0	28 524,8	83,9 %	86,3 %
налог на доходы физических лиц	26 263,9	25 237,4	96,1 %	131,7 %
акцизы	7 145,3	6 707,1	93,9 %	74,7 %
налог, взимаемый в связи с применением упрощенной системы налогообложения	3 592,6	3 573,9	99,5 %	106,5 %
налог на имущество организаций	8 912,7	9 110,2	102,2 %	98,5 %
доходы от использования имущества	111,5	126,6	113,6 %	25,8 %

Основная доля поступлений в краевой бюджет в 2014 году обеспечена поступлениями налога на прибыль организаций (38,2 %, в 2013 году – 43,3 %), налога на доходы физических лиц (33,8 %, в 2013 году – 25,0 %), акцизов (9 %, в 2013 году – 11,8 %), налога на имущество организаций (12,2 %, в 2013 году – 12,1 %). Исполнение плановых назначений в 2014 году по видам доходов приведено в таблице. В целом налоговые и неналоговые доходы исполнены на 91,5 %, получено в бюджет более 74 млрд. руб.

Отклонение от плана 2014 года по налоговым и неналоговым доходам краевого бюджета в основном произошло из-за невыполнения плана по налогу на прибыль организаций и акцизам.

В связи с неисполнением плана по налогу на прибыль организаций (16,1 %) краевой бюджет недополучил порядка 5 млрд. руб. Основной причиной уменьшения поступлений налога стало снижение налогооблагаемой базы в 2014 году по крупнейшим налогоплательщикам относительно 2013 года. Снижение платежей относительно прошлого года произошло в основном по предприятиям химической отрасли (–3 588,3 млн. руб., или в 2 раза), нефтедобывающей отрасли (–1 595,3 млн. руб., или на 22,5 %), энергетической отрасли (–730,2 млн. руб., или в 2 раза).

Сложная ситуация с исполнением плана наблюдалась по акцизам на подакцизные товары, плановые назначения не исполнены на 6,1 %, или на 438,2 млн. руб., что обусловлено сокращением объемов производства

алкогольной продукции, а также проведенными возвратами по акцизам на прямогонный бензин и топливо печное бытовое.

Указанные причины, повлекшие неисполнение основных налоговых доходов краевого бюджета, не позволили обеспечить положительную динамику поступлений собственных доходов бюджета Пермского края в 2014 году относительно 2013 года.

Доходы краевого бюджета снизились в 2014 году на 1 694,1 млн. руб. и составили 97,8 % от уровня прошлого года. Значительное снижение поступлений наблюдалось по налогу на прибыль организаций (–4 533,1 млн. руб.) и акцизам по подакцизным товарам (–2 275,7 млн. руб.).

Кроме того, отмечается снижение поступлений доходов от использования имущества, находящегося в государственной и муниципальной собственности, на 363,6 млн. руб., что составило 25,8 % от уровня 2013 года.

Основными причинами снижения стали уменьшение доходов от передачи в аренду земельных участков, государственная собственность на которые не разграничена, расположенных в границах городских округов, в связи с изменением бюджетного законодательства в части нормативов отчисления в краевой бюджет и отсутствие в 2014 году средств краевого бюджета, возможных к размещению на банковских депозитах коммерческих организаций (в 2013 году доходы от размещения временно свободных средств составили 188,6 млн. руб.).

Значительный рост поступлений в бюджет Пермского края относительно платежей 2013 года сложился по налогу на доходы физических лиц (131,7 %), что связано с изменением норматива зачисления в краевой бюджет в сторону увеличения. По консолидированному бюджету Пермского края налог на доходы физических лиц вырос к уровню прошлого года на 3,7 %.

Вместе с тем при положительной динамике поступления налога на доходы физических лиц за 2014 год к поступлениям в 2013 году наблюдается отставание темпа роста налога от темпа роста среднемесячной заработной платы на 6,8 процентных пункта.

Задолженность в бюджет Пермского края по налогам и сборам (без пени и налоговых санкций) за 2014 год увеличилась на 2 %.

Основная часть задолженности по налоговым платежам приходится на задолженность по налогу на прибыль организаций (35 %), налогу на доходы физических лиц (34 %).

Динамика задолженности по налоговым платежам в краевой бюджет в 2014 году характеризуется увеличением задолженности по налогу, взимаемому в связи с применением упрощенной системы налогообложения (на 24 %), по налогу на имущество организаций (на 15 %), по налогу на доходы

физических лиц (на 13 %). По налогу на прибыль организаций наблюдается снижение задолженности на 16 %.

Краевой бюджет по расходам за 2014 год исполнен на 92,0 % (план – 115 650,6 млн. руб., факт – 106 388,1 млн. руб.), в том числе исполнение по государственным программам составило 92,0 %, по непрограммным мероприятиям – 92,3 %. Доля непрограммных расходов в общем объеме расходов составила 2,6 %.

В расходной части краевого бюджета, сформированного в программном формате, наибольший удельный вес приходился на следующие государственные программы Пермского края: «Развитие образования и науки» (26,7 %), «Развитие здравоохранения» (22,1 %), «Семья и дети Пермского края» (9,29 %), «Управление государственными финансами и государственным долгом» (9,28 %).

Исполнение краевого бюджета по расходам в разрезе государственных программ

млн. руб.

Код целевых статей расх.	Наименование расходов в разрезе государственных программ (ГП)	План на 2014 год	Исполнено	% исполнения	Доля, %	Рост / снижение к 2014 г., %
1	2	3	4	5	6	7
	Всего расходов	115 650,6	106 388,1	92,0	100,0	110,8 %
01	ГП «Развитие здравоохранения»	23 994,1	23 542,0	98,1	22,1	
02	ГП «Развитие образования и науки»	28 836,7	28 437,8	98,6	26,7	
03	ГП «Социальная поддержка граждан Пермского края»	10 063,9	9 413,3	93,5	8,8	
04	ГП «Доступная среда. Реабилитация и создание условий для социальной интеграции инвалидов Пермского края»	98,0	86,7	88,5	0,1	
05	ГП «Семья и дети Пермского края»	10 397,2	9 888,9	95,1	9,3	
06	ГП «Культура Пермского края»	2 636,7	2 155,4	81,7	2,0	
07	ГП «Развитие физической культуры и спорта»	1 892,9	1 790,3	94,6	1,7	
08	ГП «Обеспечение общественной безопасности Пермского края»	2 000,1	1 336,2	66,8	1,3	
09	ГП «Экономическое развитие и инновационная экономика»	597,5	409,3	68,5	0,4	
10	ГП «Развитие сельского хозяйства и устойчивое развитие сельских территорий в Пермском крае»	3 789,7	3 424,3	90,4	3,2	
11	ГП «Содействие занятости населения»	1 502,3	1 499,8	99,8	1,4	
12	ГП «Обеспечение качественным жильем и услугами ЖКХ населения Пермского края»	5 001,4	1 407,4	28,1	1,3	

1	2	3	4	5	6	7
13	ГП «Развитие транспортной системы»	7 444,8	6 742,7	90,6	6,3	
14	ГП «Энергосбережение и повышение энергетической эффективности Пермского края»	123,7	93,6	75,7	0,1	
15	ГП «Воспроизводство и использование природных ресурсов»	982,9	869,8	88,5	0,8	
16	ГП «Управление земельными ресурсами и имуществом Пермского края»	166,1	149,6	90,0	0,1	
17	ГП «Региональная политика и развитие территорий»	2 168,6	1 605,3	74,0	1,5	
18	ГП «Развитие информационного общества»	500,2	491,3	98,2	0,5	
19	ГП «Совершенствование государственного управления»	28,1	19,6	69,9	0,02	
20	ГП «Управление государственными финансами и государственным долгом Пермского края»	10 024,5	9 877,9	98,5	9,3	
21	ГП «Обеспечение взаимодействия общества и власти»	365,8	346,4	94,7	0,3	
22	ГП «Развитие туризма»	15,0	12,2	81,3	0,01	
90	Непрограммные мероприятия	3 020,6	2 788,2	92,3	2,6	

За 2014 год краевой бюджет исполнен с дефицитом в размере 10 368,5 млн. руб., источниками погашения которого явились кредиты. В 2014 году привлечен бюджетный кредит Министерства финансов Российской Федерации в размере 1 500,0 млн. руб. по ставке 0,1 %, остаток задолженности на начало 2015 года по кредитам кредитных организаций составил 10 400,0 млн. руб. Средневзвешенная ставка по кредитам кредитных организаций, привлеченных в 2014 году, составила 10,07 %.

Для погашения временных кассовых разрывов в течение 2014 года также привлекались бюджетные кредиты, предоставляемые Управлением федерального казначейства по Пермскому краю, на общую сумму 25 500,0 млн. руб., которые были погашены в полном объеме.

В целях обеспечения сбалансированности бюджета Пермского края проведена работа, направленная на оптимизацию расходов, перераспределение отдельных расходов по времени их осуществления в рамках планового периода.

В условиях значительного неисполнения плановых значений по налоговым доходам краевым бюджетом исполнены обязательства по реализации «майских» указов Президента Российской Федерации, включая расходы по выплате заработной платы работникам бюджетной сферы и социальным выплатам.

**Исполнение целевых показателей эффективности
деятельности Правительства Пермского края и достижение показателей реализации
Программы социально-экономического развития Пермского края на 2012-2016 годы**

№ по ПСЭР ПК	№ по пост. ЗС ПК № 2868	Наименование показателя, ед. изм.	Основа- ние	2013 г. факт	2014 г. план	2014 г. факт	отклонение, %	Причины отклонения (если более 5 %)
1	2	3	4	5	6	7	8	9
1	-	Отношение объема государственного долга к объему собственных доходов бюджета Пермского края, % (не более)	ПСЭР ПК	0,7	Не более 20	16,7	-	Показатель выполнен
2	-	Уровень дифференциации бюджетной обеспеченности 5 максимально обеспеченных и 5 минимально обеспеченных муниципальных районов (городских округов) Пермского края (раз)	ПСЭР ПК	1,2	не более чем в 1,2 раза	1,1	-	Показатель выполнен